



ตู้ไฟ รางไฟ
เคเจแอล

บริษัท กิจเจริญ เอ็นจิเนียริ่ง อิเลคทริก จำกัด (มหาชน)
KIJCHAROEN ENGINEERING ELECTRIC PLC



แบบแสดงรายการข้อมูลประจำปี/
รายงานประจำปี

2565

(แบบ 56-1 One Report)



นายการุณย์ สุจิตโรดม ประธานกรรมการ

สารจากประธานกรรมการ

ในปี 2565 ที่ผ่านมามีความท้าทายอย่างยิ่งในการดำเนินธุรกิจ ถึงแม้ว่าภาพรวมของเศรษฐกิจของทั้งในประเทศไทย และทั่วโลกจะเริ่มเห็นการฟื้นตัวขึ้นมาบ้าง หลังจากการผ่อนคลายลงของวิกฤตการแพร่ระบาดของโรค COVID-19 แต่ด้วยปัจจัยทางเศรษฐกิจที่ยังคงอ่อนไหว ปัญหาความขัดแย้งระหว่างประเทศกระทบต่อความมั่นคงทางพลังงานไปทั่วโลก ความไม่แน่นอนดังกล่าวดังกล่าวได้กดดันต่อกิจกรรมทางเศรษฐกิจ การค้า การลงทุนเป็นวงกว้าง แต่ด้วยความมุ่งมั่นของทีมผู้บริหาร และพนักงานของบริษัท กิจเจริญ เอ็นจิเนียริ่ง อิเล็กทริก จำกัด (มหาชน) ที่ตั้งใจพัฒนาสินค้า และบริการอย่างต่อเนื่องเพื่อสร้างความแข็งแกร่งให้กับองค์กร เตรียมพร้อมทางธุรกิจเพื่อสร้างการเติบโตได้ในทุกสภาวะการเปลี่ยนแปลงของเศรษฐกิจโลกไม่ว่าจะมีทิศทางอย่างไร

อีกหนึ่งพัฒนาการที่มีความสำคัญอย่างยิ่ง คือการนำบริษัท กิจเจริญ เอ็นจิเนียริ่ง อิเล็กทริก จำกัด (มหาชน) เข้าจดทะเบียนในตลาดหลักทรัพย์เอ็ม เอ ไอ (mai) เมื่อวันที่ 22 พฤศจิกายน 2565 ด้วยมูลค่าหลักทรัพย์ ณ ราคา IPO อยู่ที่ 1,566 ล้านบาท โดยได้รับการตอบรับที่ดีจากนักลงทุนทั่วประเทศ ซึ่งความสำเร็จดังกล่าวเป็นเพียงจุดเริ่มต้นในการเติบโตอย่างมั่นคง และยั่งยืนของบริษัทฯ

นอกเหนือจากการให้ความสำคัญกับการดำเนินธุรกิจให้เติบโตแล้ว บริษัทฯยังมีพันธกิจที่สำคัญในการพัฒนาองค์กรอย่างยั่งยืน หรือ ESG เพื่อขับเคลื่อนธุรกิจที่ให้ความสำคัญกับบุคคลที่มีส่วนได้เสียอย่างครอบคลุมทุกมิติ ไม่ว่าจะเป็นเรื่อง

สิ่งแวดล้อม สังคม และ บรรษัทภิบาล รวมถึงให้ความสำคัญกับปัญหาการเปลี่ยนแปลงของสภาพอากาศ หรือ Climate Change อย่างจริงจัง ที่ล้วนแล้วแต่ส่งผลกระทบต่อสิ่งแวดล้อมไปทั่วโลก โดยบริษัทฯมีแผนที่จะลดการปล่อยก๊าซเรือนกระจกให้ได้มากที่สุด เพื่อให้บรรลุเป้าหมายสูงสุดคือการปล่อยก๊าซเรือนกระจกเป็นศูนย์ในอนาคต

สุดท้ายนี้ในฐานะประธานกรรมการ บริษัท กิจเจริญ เอ็นจิเนียริ่ง อิเล็กทริก จำกัด (มหาชน) และตัวแทนของคณะกรรมการ คณะผู้บริหาร และพนักงานทุกคน ขอขอบคุณสำหรับความมุ่งมั่นตั้งใจ ร่วมมือรวมใจกันของผู้ที่มีส่วนเกี่ยวข้องทุกฝ่ายในการช่วยกันยกระดับบริษัทฯให้ก้าวขึ้นไปอีกขั้น และขอเป็นกำลังใจให้กับคณะกรรมการ คณะผู้บริหาร และพนักงานทุกคน ในการเดินทางพัฒนาธุรกิจให้เติบโตอย่างมั่นคง ยั่งยืน และที่สำคัญคือสร้างคุณค่าให้กับสังคม คู่ค้า ผู้ถือหุ้น และผู้มีส่วนได้เสียทุกฝ่ายอย่างจริงใจ





นายเกษมสันต์ สุจิวิโรดม ประธานเจ้าหน้าที่บริหาร

สารจากประธานเจ้าหน้าที่บริหาร

ในปี 2565 ที่ผ่านมาถือว่าเป็นปีที่มีความสำคัญเป็นอย่างยิ่งกับบริษัท กิจเจริญ เอ็นจิเนียริ่ง อิเล็กทริก จำกัด (มหาชน) ซึ่งเราสามารถนำบริษัทฯ เข้าจดทะเบียนในตลาดหลักทรัพย์เอ็ม เอ ไอ ได้เป็นผลสำเร็จ และได้การตอบรับที่น่าประทับใจจากนักลงทุนทั่วประเทศ โอกาสนี้ในฐานะประธานเจ้าหน้าที่บริหารขอเป็นตัวแทนของคณะกรรมการ คณะผู้บริหารในการกล่าวแสดงความขอบคุณต่อทุกฝ่ายที่มีส่วนเกี่ยวข้องกับความสำเร็จในการนำบริษัทฯ เข้าจดทะเบียนในตลาดหลักทรัพย์ฯ ไม่ว่าจะเป็นที่ปรึกษาทางการเงิน บริษัทหลักทรัพย์ที่ทำหน้าที่อันเดอร์ไรเตอร์ ตลอดจนคณะกรรมการกำกับหลักทรัพย์ และตลาดหลักทรัพย์ หรือ ก.ล.ต. รวมถึงตลาดหลักทรัพย์แห่งประเทศไทยที่ให้คำปรึกษาและคำแนะนำที่เป็นประโยชน์อย่างมากต่อบริษัทฯ และที่จะไม่กล่าวถึงไม่ได้เลยคือต้องขอขอบคุณพนักงานทุกคนที่ร่วมแรงร่วมใจทุ่มเททำงานหนักจนบริษัทฯ ได้ประสบความสำเร็จได้ตามเป้าหมายที่ไว้ไว้

ถึงแม้ว่าในปีที่ผ่านมาจะมีสถานการณ์เกิดขึ้นมากมายส่งผลให้เกิดความไม่แน่นอนต่อกิจกรรมทางเศรษฐกิจ การค้า การลงทุนไปทั่วโลก คณะผู้บริหาร และพนักงานทุกคนได้ร่วมกันทำงานอย่างหนักจนทำให้บริษัทฯ สามารถที่จะเติบโตได้แม้ในสภาวะที่ยากลำบาก โดยผลประกอบการในปี 2565 บริษัทฯ มีรายได้รวม 1,026.07 ล้านบาท เพิ่มขึ้น 21.38% และมีกำไรสุทธิอยู่ที่ 131.63 ล้านบาท เพิ่มขึ้น 39.97% จากปีก่อน ซึ่งนับว่าเป็นการเติบโตอย่างมีนัยสำคัญท่ามกลางสภาวะทางเศรษฐกิจที่ยังมีความไม่แน่นอน และแน่นอนว่าเป็นสิ่งที่น่าชื่นชม และยินดีเป็นอย่างยิ่งอย่างมีนัยสำคัญท่ามกลางสภาวะทางเศรษฐกิจที่ยังมีความไม่แน่นอน และแน่นอนว่าเป็นสิ่งที่น่าชื่นชม และยินดีเป็นอย่างยิ่ง

ในปี 2566 นี้ ถือว่ายังเป็นอีกปีที่มีความท้าทายเป็นอย่างมาก เศรษฐกิจ การค้า การลงทุนทั่วโลกมีโอกาสที่จะฟื้นตัวได้ดีขึ้นจากการผ่อนคลายของสถานการณ์โรคระบาด COVID-19 ที่ผู้บริหาร และพนักงานทุกคนได้เตรียมพร้อมสำหรับการเดินทางอย่างหนักเพื่อสร้างการเติบโตให้กับบริษัทฯ ได้อย่างต่อเนื่อง โดยมีเป้าหมายในการสร้างรายได้ และกำไรให้เติบโตขึ้นอีกกว่า 2 เท่าตัวภายในปี 2570 ด้วยการพัฒนาสินค้าและบริการเพื่อตอบสนองกลุ่มอุตสาหกรรมที่เป็นอุตสาหกรรมเป้าหมายหลักของบริษัทฯ รวมถึงเตรียมความพร้อมเพื่อรองรับการขยายสินค้าและบริการไปยังหลากหลายอุตสาหกรรมแห่งอนาคต ไม่ว่าจะเป็นอุตสาหกรรมพลังงานไฟฟ้า พลังงานทดแทน ยานยนต์ไฟฟ้า (EV) เศรษฐกิจดิจิทัล (Digital economy) หรือ เทคโนโลยีอัจฉริยะ (IoT) เป็นต้น ซึ่งแนวทางในการพัฒนาของบริษัทฯ ก็สอดคล้องกับการขยายการลงทุนของทั้งภาครัฐ และเอกชน รวมถึงการลงทุนจากนักลงทุนต่างประเทศที่ยังคงให้ความสำคัญกับประเทศไทยในฐานะประเทศที่มีพัฒนาการทางเศรษฐกิจที่มีประสิทธิภาพโดดเด่นเป็นอันดับต้น ๆ ของภูมิภาค และที่สำคัญคือการนำเทคโนโลยีเข้ามาใช้ในกระบวนการผลิต หรือ Industry 4.0 เพื่อให้สามารถพัฒนาสินค้าและบริการได้อย่างเต็มประสิทธิภาพ รวมถึงเป็นการพัฒนาบุคลากรในภาคการผลิตของบริษัทฯ ให้ก้าวสู่การเป็นบุคลากรในยุคดิจิทัลอย่างเต็มรูปแบบ

สุดท้ายนี้ในฐานะประธานเจ้าหน้าที่บริหาร บริษัท กิจเจริญ เอ็นจิเนียริ่ง อิเล็กทริก จำกัด (มหาชน) และตัวแทนของคณะกรรมการ คณะผู้บริหาร และพนักงานทุกคน ขอให้คำมั่นสัญญาว่าบริษัทฯ ยังคงเดินทางทำธุรกิจด้วยความรับผิดชอบต่อสังคม พนักงาน ผู้ถือหุ้น และผู้มีส่วนได้เสียทุกฝ่าย ตลอดจนการส่งเสริมสินค้าและบริการที่ประทับใจให้กับลูกค้าอย่างเต็มความสามารถ เหมือนที่บริษัทฯ ได้พิสูจน์ให้เห็นในตลอดเวลาที่ผ่านมาในการดำเนินธุรกิจ และจะยึดมั่นในแนวทางนี้ต่อไปในอนาคต

คณะกรรมการบริษัท



นายการุญ สุจิโรดม

ประธานกรรมการ / ประธาน
กรรมการบริหาร / กรรมการ



นายพิชัย ดุฎกกุลชัย

ประธานกรรมการตรวจสอบ /
ประธานกรรมการสรรหาและ
พิจารณาค่าตอบแทน / กรรมการ
บริหารความเสี่ยง / กรรมการอิสระ



นายวรุฒม์ เตมีย์

ประธานกรรมการบริหารความเสี่ยง
/ กรรมการตรวจสอบ / กรรมการ
สรรหาและพิจารณาค่าตอบแทน /
กรรมการอิสระ



รศ.ดร.วิเลิศ ภูริวัชระ

กรรมการตรวจสอบ /
กรรมการอิสระ



นางกัญญา สุจิโรดม

รองประธานกรรมการบริหาร /
กรรมการ



นายเกษมสันต์ สุจิโรดม

กรรมการสรรหาและพิจารณา
ค่าตอบแทน / กรรมการบริหาร
ความเสี่ยง / กรรมการบริหาร /
กรรมการ / ประธานเจ้าหน้าที่บริหาร



นางสาวกานต์ธีรา สุจิโรดม

กรรมการ /
ผู้อำนวยการฝ่ายสำนักบริหาร



นางสาวกรกมล สุจิโรดม

กรรมการ /
ผู้อำนวยการฝ่ายการตลาด



นายเกิดชัย สุจิโรดม

กรรมการ /
ผู้อำนวยการฝ่ายพัฒนารุทกิจ



วิสัยทัศน์

- มุ่งมั่นที่จะเป็นผู้นำและผู้เชี่ยวชาญด้านนวัตกรรม ตู้ไฟ รางไฟ ระบบไฟฟ้า และชิ้นส่วนโลหะแผ่นแปรรูปสิ่งผลิตพิเศษแบบครบวงจร เพื่อสร้างแบรนด์ให้เติบโตในระดับโลกอย่างยั่งยืน
- To be a Master and Leading Innovative Total Solutions of Metal & Electrical Engineering in Global Sustainable Growth



พันธกิจ

- เราจะปกป้อง เชื่อมต่อ และขับเคลื่อนโลกดิจิทัลของคุณ - To connect, protect and power everything around YOUR digital world.
- เราจะพัฒนาและขับเคลื่อนพลังงานไฟฟ้าแห่งอนาคตเพื่อคุณภาพชีวิตที่ดีขึ้นของคุณ - To make YOUR life better in a more electrifying future.
- เราจะร่วมเป็นส่วนหนึ่งในการขับเคลื่อนชีวิตคุณให้เติบโตอย่างยั่งยืน - To empower sustainable growth of YOUR connected future.



ค่านิยม

- FLEXIBLE ยืดหยุ่น ปรับเปลี่ยนได้ตามต้องการ
- INNOVATION ล้ำหน้า ด้วยนวัตกรรมที่ทันสมัย
- SPEED ฉับไว รวดเร็ว ตรงต่อเวลา
- TRUSTWORTHY เชื่อมั่นและไว้วางใจ

จุดเด่นองค์กร

- ดำเนินธุรกิจมากกว่า 35 ปี ได้รับความไว้วางใจ ความเชื่อถือ และเป็นที่ยอมรับของกลุ่มลูกค้า
- มีเครื่องหมายการค้าและเป็นที่ยอมรับในคุณภาพของสินค้าภายใต้เครื่องหมายการค้าของบริษัทฯ
- โรงงานอัจฉริยะและอุตสาหกรรม 4.0 ทำให้การผลิตมีประสิทธิภาพสูงทั้งด้านปริมาณ และคุณภาพ รวมถึงประหยัดต้นทุน & กำลังการผลิตสูงสุดในประเทศไทย
- เครือข่ายการกระจายสินค้าครอบคลุมทั่วประเทศ พร้อมบริการ KJL Now สั่งด่วนได้เร็ว สั่งเข้าได้บ่อย

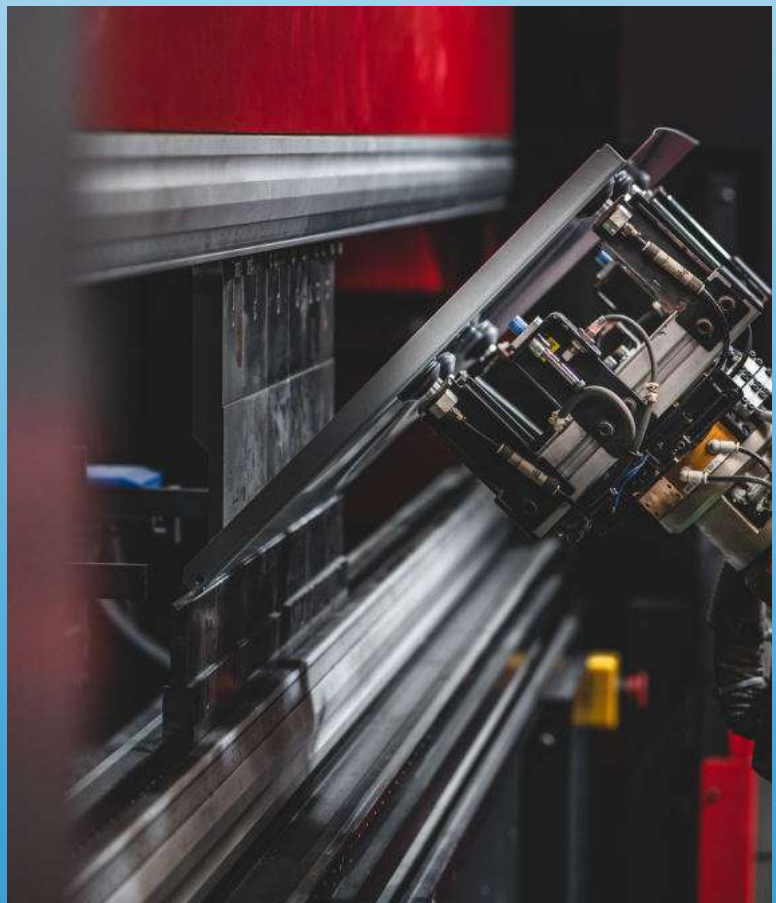

ข้อมูลทางการเงินที่สำคัญ

รายได้จากการขาย

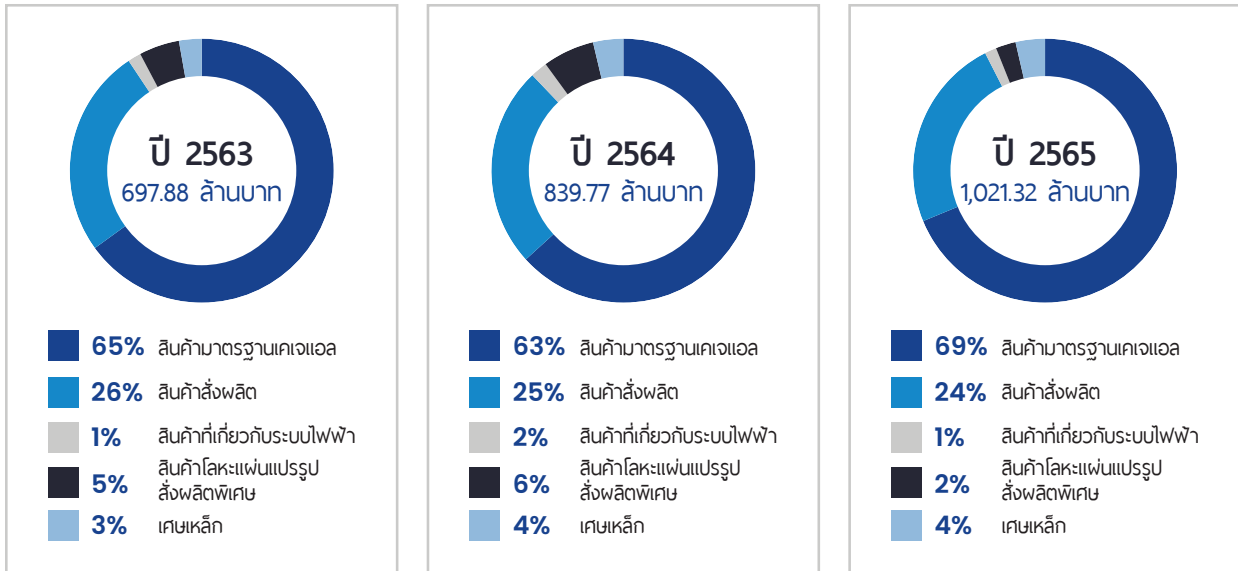

กำไรขั้นต้นและกำไรสุทธิ

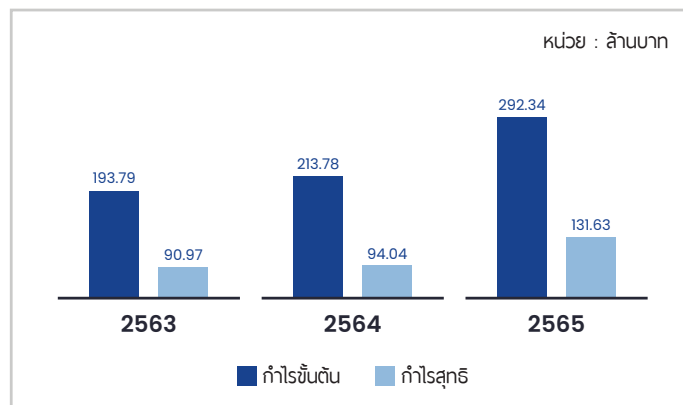

ฐานะทางการเงิน

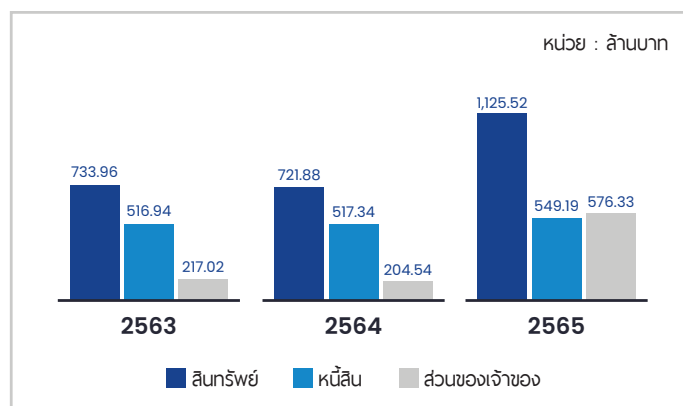

อัตราส่วนทางการเงินที่สำคัญ

อัตราส่วนทางการเงิน	2563	2564	2565
1. อัตราส่วนหนี้สินต่อส่วนของผู้ถือหุ้น (เท่า)	2.38	2.53	0.95
2. อัตราผลตอบแทนผู้ถือหุ้น (ร้อยละ)	52.47	44.61	33.71
3. อัตราผลตอบแทนจากสินทรัพย์ (ร้อยละ)	13.46	12.92	14.25
4. Cash cycle (วัน)	29.77	23.81	28.69
5. อัตรากำไรสุทธิ (ร้อยละ)	12.85	11.12	12.83
6. กำไรต่อหุ้น	1.06	1.09	1.46

สารบัญ

01

การประกอบธุรกิจ และผลการดำเนินงาน

1. โครงสร้างและการดำเนินงานของบริษัท	
1.1 นโยบายและภาพรวมการประกอบธุรกิจ	9
1.2 ลักษณะการประกอบธุรกิจ	16
1.3 โครงสร้างการถือหุ้นของกลุ่มบริษัท	72
1.4 จำนวนทุนจดทะเบียนและทุนชำระแล้ว	73
1.5 การออกหลักทรัพย์อื่น	73
1.6 นโยบายการจ่ายเงินปันผล	74
2. การบริหารจัดการความเสี่ยง	
2.1 นโยบายและแผนการบริหารความเสี่ยง	75
2.2 ปัจจัยความเสี่ยงต่อการดำเนินธุรกิจของบริษัท	76
3. การขับเคลื่อนธุรกิจเพื่อความยั่งยืน	
3.1 นโยบายและเป้าหมายการจัดการด้านความยั่งยืน	88
3.2 การจัดการผลกระทบต่อผู้มีส่วนได้เสียในห่วงโซ่ คุณค่าของธุรกิจ (value chain)	90
3.3 การจัดการด้านความยั่งยืนในมิติสิ่งแวดล้อม	94
3.4 การจัดการความยั่งยืนในมิติสังคม	99
4. การวิเคราะห์และคำอธิบายของฝ่ายจัดการ (MD&A)	
4.1 วิเคราะห์การดำเนินงานและฐานะการเงิน	106
4.2 ปัจจัยหรือเหตุการณ์ที่อาจมีผลต่อฐานะการเงินหรือการ ดำเนินงานอย่างมีนัยสำคัญในอนาคต (forward looking)	128
4.3 ข้อมูลทางการเงินที่สำคัญ	129
5. ข้อมูลทั่วไปและข้อมูลสำคัญอื่น	
5.1 ข้อมูลทั่วไป ชื่อ สถานที่ตั้ง โทรศัพท์ โทรสารของ บุคคลอ้างอิงอื่น ๆ	137
5.2 ข้อมูลสำคัญอื่น	139
5.3 ข้อพิพาททางกฎหมาย	139
5.4 ตลาดรอง	139

02

การกำกับดูแลกิจการ

6. นโยบายการกำกับดูแลกิจการ	
6.1 ภาพรวมของนโยบายและแนวปฏิบัติการกำกับดูแลกิจการ	141
6.2 จรรยาบรรณธุรกิจ	149
6.3 การเปลี่ยนแปลงและพัฒนาการที่สำคัญของนโยบาย แนวปฏิบัติ และระบบการกำกับดูแลกิจการในรอบปีที่ผ่านมา	150

7. โครงสร้างการกำกับดูแลกิจการ และข้อมูลสำคัญเกี่ยวกับคณะกรรมการ คณะกรรมการชุดย่อย ผู้บริหาร พนักงานและอื่น ๆ	
7.1 โครงสร้างการกำกับดูแลกิจการ	151
7.2 ข้อมูลเกี่ยวกับคณะกรรมการ	154
7.3 ข้อมูลเกี่ยวกับคณะกรรมการชุดย่อย	159
7.4 ข้อมูลเกี่ยวกับผู้บริหาร	168
7.5 ข้อมูลเกี่ยวกับพนักงาน	170
7.6 ข้อมูลสำคัญอื่น ๆ	172
8. รายงานผลการดำเนินงานสำคัญด้านการกำกับดูแลกิจการ	
8.1 สรุปผลการปฏิบัติหน้าที่ของคณะกรรมการในรอบปีที่ผ่านมา	174
8.2 รายงานผลการปฏิบัติหน้าที่ของคณะกรรมการตรวจสอบ	194
8.3 สรุปผลการปฏิบัติหน้าที่ของกรรมการชุดย่อยอื่นๆ	196
9. การควบคุมภายในและรายการระหว่างกัน	
9.1 การควบคุมภายใน	200
9.2 รายการระหว่างกัน	203

03

งบการเงิน

งบการเงิน	251
-----------	-----

04

เอกสารแนบ

เอกสารแนบ 1 รายละเอียดเกี่ยวกับกรรมการ ผู้บริหาร ผู้มีอำนาจควบคุม ผู้ที่ได้รับมอบหมายให้รับผิดชอบสูงสุดในสายงานบัญชี และการเงิน ผู้ที่ได้รับมอบหมายให้รับผิดชอบโดยตรงใน การควบคุมดูแลการทำบัญชี และเลขานุการบริษัท	312
เอกสารแนบ 2 รายละเอียดเกี่ยวกับกรรมการของบริษัทย่อย	330
เอกสารแนบ 3 รายละเอียดเกี่ยวกับหัวหน้างานตรวจสอบภายในและ หัวหน้างานกำกับดูแลการปฏิบัติงานของบริษัทฯ (Compliance)	331
เอกสารแนบ 4 ทรัพย์สินที่ใช้ในการประกอบธุรกิจและรายละเอียด เกี่ยวกับการประเมินราคาทรัพย์สิน	332
เอกสารแนบ 5 นโยบายและแนวปฏิบัติการกำกับดูแลกิจการและ จรรยาบรรณธุรกิจโดยละเอียด	337
เอกสารแนบ 6 รายงานคณะกรรมการตรวจสอบเกี่ยวกับการควบคุม ภายในและการบริหารจัดการความเสี่ยง	364

ส่วนที่ 1

การประกอบธุรกิจและผลการดำเนินงาน



1. โครงสร้างและการดำเนินงานของบริษัทฯ

1.1. นโยบายและภาพรวมการประกอบธุรกิจ

บริษัท กิจเจริญ เอ็นจิเนียริง อิเล็กทริก จำกัด (มหาชน) (“บริษัทฯ” หรือ “KJL”) ก่อตั้งโดยคุณการุณย์ สุจิตวิโรตม (“คุณการุณย์”) เมื่อวันที่ 10 พฤษภาคม 2539 เพื่อรับผลิตและจำหน่ายตู้ไฟสวิตช์บอร์ด รางเดินสายไฟ ซึ่งคุณการุณย์ เป็นผู้มีความเชี่ยวชาญและมีประสบการณ์ในธุรกิจผลิตและจำหน่ายตู้ไฟสวิตช์บอร์ด รางไฟเดินสายไฟ รวมถึงระบบและอุปกรณ์ไฟฟ้าที่เกี่ยวข้อง ปัจจุบัน บริษัทฯ ประกอบธุรกิจผลิตและจำหน่ายตู้ไฟสวิตช์บอร์ด รางเดินสายไฟ อุปกรณ์ที่ใช้เดินสายไฟ และชิ้นส่วนงานโลหะแผ่นแปรรูปสั่งผลิตพิเศษ ด้วยเครื่องจักรและเทคโนโลยีการผลิตที่ทันสมัย บริษัทฯ มีผลิตภัณฑ์หลัก ได้แก่ ตู้ไฟสวิตช์บอร์ด รางเดินสายไฟ รางไวร์เวย์ รางเคเบิลแลตเตอร์ รางเคเบิลเทรย์ ทั้งแบบพ่นสีและงานชุบสังกะสี หรือฮอตดิปกัลวาไนซ์ (Hot-Dip Galvanized) ภายใต้เครื่องหมายการค้า KJL ซึ่งบริษัทฯ จำหน่ายทั้งสินค้ามาตรฐานเคเจแอล และสินค้าสั่งผลิต (Made to Order) โดยลูกค้าสามารถปรับเปลี่ยนข้อกำหนดสินค้าได้ เช่น ขนาด วัสดุ สี เป็นต้น ตามความต้องการใช้งานของลูกค้า นอกจากนี้ บริษัทฯ ยังให้บริการประกอบและจำหน่ายอุปกรณ์ภายในตู้ไฟ ออกแบบและผลิตงานไฟฟ้าและระบบควบคุม รวมถึงออกแบบ ตัด พับ และผลิตโลหะแผ่นแปรรูปในรูปแบบที่หลากหลายตามลักษณะการใช้งานและความต้องการของลูกค้า ปัจจุบัน กลุ่มลูกค้าเป้าหมายของบริษัทฯ ได้แก่ ตัวแทนจำหน่าย ผู้รับเหมาไฟฟ้า ร้านค้าจำหน่ายอุปกรณ์ไฟฟ้าทั่วไป และลูกค้าผู้ใช้งานระดับองค์กร

บริษัทฯ มีการเติบโตและมีกำไรอย่างต่อเนื่อง โดยในช่วง 5 ปีที่ผ่านมา มีพัฒนาการที่สำคัญ เช่น การเพิ่มกำลังการผลิต การพัฒนาผลิตภัณฑ์ใหม่ การลงทุนในเครื่องจักรระบบคอมพิวเตอร์จากประเทศญี่ปุ่น ซึ่งเป็นหนึ่งในบริษัทขนาดใหญ่ของโลกที่เป็นผู้ผลิตอุปกรณ์และเครื่องจักรแปรรูปโลหะ รวมทั้งพัฒนาระบบผลิตอัตโนมัติในโรงงาน นอกจากนี้ บริษัทฯ มีการร่วมมือทางธุรกิจกับซินเดอเรอ อิเล็กทริกจากประเทศฝรั่งเศส ซึ่งเป็นผู้ผลิตผลิตภัณฑ์ที่เกี่ยวข้องกับระบบไฟฟ้าชั้นนำระดับโลก ได้ให้สิทธิแก่บริษัทฯ เพื่อผลิตและจำหน่ายตู้ไฟสวิตช์บอร์ดไฟฟารุ่น Prisma iPM ที่ผ่านการทดสอบมาตรฐานในการออกแบบตู้ควบคุมไฟฟ้าแรงดันต่ำ หรือ IEC 61439 (License Type Test) เป็นต้น

ปัจจุบันบริษัทฯ ผลิตและจำหน่าย ตู้ไฟสวิตช์บอร์ด รางเดินสายไฟ อุปกรณ์ที่ใช้เดินสายไฟ และผลิตภัณฑ์เหล็กแปรรูป โดยสามารถแบ่งตามกลุ่มผลิตภัณฑ์ ดังนี้

1. ผลิตภัณฑ์ที่บริษัทฯ เป็นผู้ผลิต และจำหน่ายภายใต้เครื่องหมายการค้า KJL หรือ สินค้ามาตรฐานเคเจแอล ผลิตภัณฑ์หลัก ได้แก่

1.1 ตู้ไฟสวิตช์บอร์ด

1.2 รางเดินสายไฟ

1.3 ก่อตั้งสายไฟ

2. ผลิตภัณฑ์ที่บริษัทฯ เป็นผู้ผลิต และจำหน่ายตามคำสั่งผลิตของลูกค้าหรือ สินค้าสั่งผลิต (Made to Order) โดยผลิตภัณฑ์ที่บริษัทฯ ผลิตตามคำสั่งผลิตของลูกค้า ได้แก่ กลุ่มผลิตภัณฑ์ที่เกี่ยวข้องกับตู้ไฟสวิตช์บอร์ด และ รางเดินสายไฟ ที่มีลักษณะพิเศษ

3. ผลิตภัณฑ์ที่บริษัทฯ เป็นผู้ให้บริการประกอบ และจำหน่ายสินค้าอื่นที่เกี่ยวข้องกับระบบไฟฟ้า

4. ผลิตภัณฑ์ชิ้นส่วนงานโลหะแปรรูปที่บริษัทฯ เป็นผู้ผลิต และจำหน่ายตามคำสั่งผลิตของลูกค้า

ปัจจุบัน บริษัทฯ มีอาคารโรงงานจำนวน 2 อาคารเพื่อใช้ในการผลิตสินค้า (กำลังการผลิตรวมเท่ากับ 20 ล้านชิ้น) และคลังสินค้าจำนวน 2 อาคาร ซึ่งทั้งอาคารโรงงานและคลังสินค้า ตั้งอยู่ในพื้นที่ อำเภอกระทุ่มแบน จังหวัดสมุทรสาครบริษัทฯ ได้ผ่านการรับรองมาตรฐานด้านคุณภาพและการจัดการที่หลากหลาย เพื่อสร้างความมั่นใจในสินค้าให้กับลูกค้า และผู้บริโภค ซึ่งมาตรฐานที่เกี่ยวข้องกับการดำเนินธุรกิจที่บริษัทฯ ได้รับการรับรอง ณ 31 ธันวาคม 2565 มีดังนี้

- ISO 9001:2015 หรือมาตรฐานการจัดการระบบคุณภาพ
- มอก. 513-2553 (IEC 60529:2001) หรือมาตรฐานระดับขั้นการป้องกันของเปลือกหุ้มบริเวณที่ไฟฟ้า
- มอก. 1436-2540 หรือมาตรฐานผลิตภัณฑ์อุตสาหกรรม ชุดประกอบสำเร็จควบคุมไฟฟ้าแรงดันต่ำ

ทั้งนี้ สำหรับรอบปีบัญชีสิ้นสุด วันที่ 31 ธันวาคม 2563 2564 และ 2565 บริษัทฯ มีรายได้จากการขายรวม 697.88 ล้านบาท 839.77 ล้านบาท และ 1,021.32 ล้านบาทตามลำดับ โดยสัดส่วนรายได้จากการขายหลักของบริษัทฯ มาจากการผลิตและจำหน่ายสินค้ามาตรฐานเคเจแอล คิดเป็นสัดส่วน ร้อยละ 64.98 ร้อยละ 63.25 และร้อยละ 68.76 ของรายได้จากการขายรวมในปี ปี 2563 ปี 2564 และปี 2565 ตามลำดับ

1.1.1 วิสัยทัศน์ พันธกิจ และเป้าหมายการดำเนินธุรกิจ

วิสัยทัศน์

มุ่งมั่นที่จะเป็นผู้นำ และผู้เชี่ยวชาญด้านนวัตกรรมตู้ไฟ รางไฟ ระบบไฟฟ้า และโลหะแผ่นแปรรูปสั่งผลิตพิเศษแบบครบวงจร เพื่อสร้างแบรนด์ให้เติบโตในระดับโลกอย่างยั่งยืน

พันธกิจ

- เราจะปกป้อง เชื่อมต่อ และขับเคลื่อนโลกดิจิทัลของทุกคน
- เราจะพัฒนา และขับเคลื่อนพลังงานไฟฟ้าแห่งอนาคต เพื่อคุณภาพชีวิตที่ดีขึ้นของทุกคน
- เราจะร่วมสร้างธุรกิจให้เติบโตแบบยั่งยืน เพื่อการเชื่อมโยงอนาคตของทุกคน

เป้าหมายการดำเนินธุรกิจ

- ให้บริการจัดส่งมอบสินค้าตรงเวลา โดยมุ่งเน้นการส่งมอบสินค้าให้กับลูกค้าอย่างรวดเร็วทันเวลา เพื่อสร้างความพึงพอใจของลูกค้า
- มีระบบการผลิตสินค้าที่มีคุณภาพ ด้วยเทคโนโลยีการผลิตที่ทันสมัย โดยมุ่งมั่นที่จะพัฒนาองค์กรอย่างจริงจัง และต่อเนื่อง สอดคล้องกับทิศทางการเปลี่ยนแปลงของโลก
- มีการกำกับดูแลกิจการที่ดีตามมาตรฐานสากล เพื่อสร้างการเติบโตอย่างยั่งยืนให้แก่องค์กร
- สร้างความแข็งแกร่งในการเป็นองค์กรแห่งการเรียนรู้ ตระหนักถึงการให้ความสำคัญแก่ลูกค้า เสริมสร้างขีดความสามารถ ทักษะความรู้ และความรับผิดชอบต่อ ตลอดจนเพิ่มพูนความผูกพันต่อองค์กร เพื่อให้พนักงานทำงานอย่างเต็มศักยภาพ และมีความสุข

ค่านิยมองค์กร: FIST ประกอบด้วย

F	Flexible - บริษัทฯ มีความยืดหยุ่นกับลูกค้าและมีผลิตภัณฑ์ที่หลากหลายเพื่อตอบสนองความต้องการของลูกค้าเสมอ
I	Innovation - บริษัทฯ นำเทคโนโลยีและเครื่องจักรที่ทันสมัยที่สุดมาใช้ในการกระบวนการผลิตให้ลูกค้า
S	Speed - บริษัทฯ มีความรวดเร็วในการผลิตและให้ความสำคัญกับการตรงต่อเวลากับลูกค้า
T	Trustworthy - บริษัทฯ เป็นผู้ผลิต ตู้ไฟ รางไฟ ที่มีประสบการณ์มากกว่า 35 ปี ลูกค้ามั่นใจ เชื่อใจว่าจะได้รับสิ่งที่ดีที่สุดแน่นอน

กลยุทธ์ในการดำเนินธุรกิจเพื่อให้บรรลุเป้าหมาย

- 1) ลงทุนในเทคโนโลยีใหม่เพื่อเพิ่มประสิทธิภาพการผลิตสินค้าให้มีคุณภาพมากยิ่งขึ้น และสามารถช่วยลดต้นทุนในการผลิตได้
- 2) เพิ่มกำลังการผลิตให้สอดคล้องกับการเติบโตของรายได้ของบริษัทฯ และความต้องการของลูกค้าที่เพิ่มมากขึ้น
- 3) ปรับปรุงกระบวนการผลิตให้มีความยั่งยืน และลดผลกระทบต่อสิ่งแวดล้อม เช่น มีการใช้ทรัพยากรในกระบวนการผลิตอย่างคุ้มค่าด้วยเครื่องจักรที่มีประสิทธิภาพสูง (โปรดศึกษารายละเอียดเพิ่มเติมในส่วนที่ 2.2.3 การขับเคลื่อนธุรกิจเพื่อความยั่งยืน)
- 4) “KJL Now สั่งด่วน ได้เร็ว” เป็นบริการซึ่งบริษัทฯ เล็งเห็นถึงความต้องการในการใช้สินค้าอย่างรวดเร็วของช่างไฟฟ้า จึงจัดทำสต็อกสินค้าที่พร้อมส่งในทันที และสามารถขนส่งให้กับลูกค้าภายในวันที่สั่งซื้อ

1.1.2 การเปลี่ยนแปลงและพัฒนาการที่สำคัญ

บริษัท กิจเจริญ เอ็นจิเนียริง อีเลคทริก จำกัด (มหาชน) (“บริษัทฯ” หรือ “KJL”) จดทะเบียนก่อตั้งเมื่อวันที่ 10 พฤษภาคม 2539 ด้วยทุนจดทะเบียน 5,000,000 บาท เพื่อประกอบธุรกิจผลิตและจำหน่ายตู้ไฟสวิตช์บอร์ด รางเดินสายไฟ อุปกรณ์ที่ใช้เดินสายไฟ และชิ้นส่วนงานโลหะแผ่นแปรรูปสั่งผลิตพิเศษ ณ วันที่ 11 กรกฎาคม 2565 บริษัทฯ มีทุนที่ออกและชำระแล้วทั้งสิ้น 58,000,000 บาท และกลุ่มสุจิตโรดมเป็นผู้ถือหุ้นถือหุ้นทางตรงและทางอ้อม รวบรวมร้อยละ 100 ของทุนที่ออกและชำระแล้ว โดยมีคุณกรรณย์ สุจิตโรดม คุณกันยา สุจิตโรดม และคุณเกษมสันต์ สุจิตโรดม เป็นกรรมการ ผู้มีอำนาจลงนามของบริษัทฯ

ทั้งนี้ การเปลี่ยนแปลงและพัฒนาการที่สำคัญของบริษัทฯ มีดังนี้

ปี 2539	<ul style="list-style-type: none"> ในเดือนพฤษภาคม 2539 คุณการุณย์ สุจิตโรดม ได้จดทะเบียนก่อตั้งบริษัทฯ ในชื่อ บริษัท กิจเจริญ เอ็นจิเนียริ่ง อิเล็กทริก จำกัด เมื่อวันที่ 10 พฤษภาคม 2539 ด้วยทุนจดทะเบียน 1,000,000 บาท แบ่งเป็นหุ้นสามัญจำนวน 10,000 หุ้น มูลค่าที่ตราไว้หุ้นละ 100 บาท และก่อตั้งโรงงาน และสำนักงานแห่งแรกที่ อำเภอกระทุ่มแบน จังหวัดสมุทรสาคร
ปี 2546	<ul style="list-style-type: none"> วันที่ 18 มิถุนายน 2546 - บริษัทฯ เพิ่มทุนจดทะเบียนเป็น 13,000,000 บาท โดยการออกหุ้นสามัญเพิ่มทุนจำนวน 120,000 หุ้น มูลค่าที่ตราไว้หุ้นละ 100 บาท เพื่อขยายกำลังการผลิตด้วยเครื่องจักรระบบคอมพิวเตอร์จากประเทศญี่ปุ่น
ปี 2547	<ul style="list-style-type: none"> วันที่ 18 ตุลาคม 2547 - บริษัทฯ เพิ่มทุนจดทะเบียนเป็น 23,000,000 โดยการออกหุ้นสามัญเพิ่มทุนจำนวน 100,000 หุ้น มูลค่าที่ตราไว้หุ้นละ 100 บาท เพื่อใช้เป็นเงินทุนหมุนเวียนในกิจการ และลงทุนเครื่องจักรเพื่อเพิ่มกำลังการผลิต
ปี 2549	<ul style="list-style-type: none"> วันที่ 16 สิงหาคม 2549 - บริษัทฯ เพิ่มทุนจดทะเบียนเป็น 43,000,000 บาท โดยการออกหุ้นสามัญเพิ่มทุนจำนวน 200,000 หุ้น มูลค่าที่ตราไว้หุ้นละ 100 บาท เพื่อขยายพื้นที่โรงงานและลงทุนเครื่องจักรเพื่อเพิ่มกำลังการผลิต
ปี 2550	<ul style="list-style-type: none"> บริษัทฯ ได้ลงทุนในระบบโปรแกรมควบคุมเครื่องจักร (VPSS - Virtual Prototype Simulation System) ซึ่งเป็นโปรแกรมสั่งงานของทั้งกระบวนการผลิตจากการจำลองให้เห็นภาพเสมือนจริง เพื่อป้องกันความผิดพลาดและลดเวลาขั้นตอนเตรียมงาน
ปี 2553	<ul style="list-style-type: none"> ในเดือน ธันวาคม 2553 บริษัทฯ ได้ผ่านการรับรอง ISO 9001:2015 หรือมาตรฐานการจัดการระบบคุณภาพ เพื่อสร้างความพึงพอใจสูงสุดให้กับลูกค้าในด้านคุณภาพของผลิตภัณฑ์ และการบริการของบริษัทฯ บริษัทฯ ได้เปิดตัวบริการใหม่ “KJL Now สั่งด่วน ได้เร็ว” โดยบริษัทฯ เล็งเห็นถึงความต้องการในการใช้สินค้าอย่างรวดเร็วของช่างไฟฟ้า จึงจัดทำสต็อกสินค้าที่พร้อมส่งในทันที และสามารถขนส่งให้กับลูกค้าภายในวันที่สั่งซื้อ
ปี 2557	<ul style="list-style-type: none"> บริษัทฯ ได้เปิดตัวสินค้าใหม่ “สินค้าโลหะแผ่นแปรรูปสั่งผลิตพิเศษ” ที่ไม่เกี่ยวข้องกับระบบไฟฟ้า โดยบริษัทฯ บริการออกแบบและผลิตโลหะแผ่น ตัด เจาะ พับ ด้วยระบบคอมพิวเตอร์ งานเชื่อมเข้ารูป งานพันสี รวมทั้งงานประกอบ เช่น ตู้เติมเงิน ตู้อัตโนมัติ ประตูอัตโนมัติ ตู้ ATM ตู้จ่ายเงินอัตโนมัติ งานชิ้นส่วนคลุมเครื่องจักรของโรงงาน เป็นต้น
ปี 2559	<ul style="list-style-type: none"> สินค้าของบริษัทฯ ได้ผ่านการรับรอง มอก. 513-2553 (IEC 60529:2001) หรือมาตรฐานระดับขั้นการป้องกันของเปลือกหุ้มบริภัณฑ์ไฟฟ้า
ปี 2560	<ul style="list-style-type: none"> บริษัทฯ มีกำลังการผลิต 15 ล้านชิ้นต่อปี บริษัทฯ ได้ลงทุนในเครื่องจักรระบบอัตโนมัติจากประเทศญี่ปุ่น พร้อมทั้งเข้าร่วมอบรมความรู้เรื่องระบบต่างๆ เช่น การออกแบบ การวาดแบบ 3D เป็นต้น

	<ul style="list-style-type: none"> • บริษัทฯ เปิดตัวสินค้าใหม่เพื่อตอบสนองความต้องการของลูกค้าได้มากขึ้น ได้แก่ ตู้ไฟกันฝุ่นกันน้ำ รุ่น XTRA Shield สินค้ารางเดินสายไฟแบบสปีชีส รุ่น Colour Strong และงานซุบฮอตติปกัลวาไนซ์ Heavy Duty Series • บริษัทฯ ได้เปลี่ยนภาพลักษณ์องค์กร (Rebranding) แบนด์ KJL โดยการปรับเครื่องหมายการค้าให้ดูทันสมัย เพื่อขยายการรับรู้แบรนด์ KJL และสร้างความเชื่อมั่นให้กับลูกค้า
<p>ปี 2562</p>	<ul style="list-style-type: none"> • บริษัทฯ ขยายโรงงานเพื่อเพิ่มกำลังการผลิตเป็น 17 ล้านชิ้นต่อปี • บริษัทฯ นำระบบ ERP และ MES ตัวเต็มมาใช้ในองค์กร เพื่อให้เกิดการเชื่อมโยงข้อมูลระหว่างกัน และทำให้การนำข้อมูลไปใช้งานเป็นไปได้อย่างมีประสิทธิภาพมากยิ่งขึ้น • บริษัทฯ พัฒนาสินค้าใหม่ ได้แก่ สินค้าที่ทำจากสแตนเลส ซึ่งเป็นรุ่นที่ทนทานเหมาะกับการใช้งานนอกสถานที่ และ กล่องดิ่งสาย (พูลบ็อกซ์)
<p>ปี 2563</p>	<ul style="list-style-type: none"> • บริษัทฯ ลงทุนเครื่องจักรและหุ่นยนต์อัตโนมัติ เพื่อขยายกำลังและเพิ่มประสิทธิภาพในการผลิต โดยมีการเพิ่มกำลังการผลิตเป็น 19 ล้านชิ้นต่อปี • บริษัทฯ ร่วมมือทางธุรกิจกับชินเดออร์ อีเลคทริกจากประเทศฝรั่งเศส ซึ่งเป็นผู้ผลิตผลิตภัณฑ์ที่เกี่ยวข้องกับระบบไฟฟ้าชั้นนำระดับโลก ได้ให้ลิขสิทธิ์แก่บริษัทฯ เพื่อผลิตและจำหน่ายตู้สวิทช์บอร์ดไฟฟ้ารุ่น Prisma iPM ที่ผ่านการทดสอบมาตรฐานในการออกแบบตู้ควบคุมไฟฟ้าแรงดันต่ำ หรือ IEC 61439 (License Type Test) ซึ่งเป็นสินค้าสั่งผลิตและจำหน่ายให้แก่กลุ่มลูกค้าเป้าหมายที่เป็นโครงการขนาดใหญ่ของภาครัฐและเอกชน เช่น หน่วยงานราชการ โครงการรถไฟไฟฟ้า โรงพยาบาล เป็นต้น ทำให้บริษัทฯ ได้รับความรู้และเทคโนโลยีการผลิตจากการร่วมมือทางธุรกิจดังกล่าว • ในเดือนกันยายน 2563 ที่ประชุมคณะกรรมการบริษัท ครั้งที่ 3/2563 ได้มีมติอนุมัติให้ บริษัทฯ ได้เข้าทำรายการรับโอนกิจการทั้งหมด (Entire Business Transfer: EBT) จากบริษัทของกลุ่มผู้ถือหุ้นใหญ่ ได้แก่ 1. บริษัท เคเจแอล พร็อพเพอร์ตี้ แอนด์ โฮลดิ้ง จำกัด 2. บริษัท เคเอส พร็อพเพอร์ตี้ แอนด์ ดีเวลลอปเม้นท์ จำกัด และ 3. บริษัท กันยา พร็อพเพอร์ตี้ แอนด์ ดีเวลลอปเม้นท์ จำกัด ซึ่งทั้ง 3 บริษัทถือหุ้นร้อยละ 100 โดยกลุ่มสุวิจิโรดม เพื่อปรับโครงสร้างทรัพย์สินให้ชัดเจน เพื่อเตรียมความพร้อมในการเข้าจดทะเบียนในตลาดหลักทรัพย์ เอ็ม เอ ไอ ซึ่งเดิมทั้ง 3 บริษัทดังกล่าวข้างต้นเป็นเจ้าของกรรมสิทธิ์ในที่ดินและสิ่งปลูกสร้างที่บริษัทฯ ใช้ในการดำเนินธุรกิจ ดังนั้น บริษัทฯ จึงได้การปรับโครงสร้างทรัพย์สินของบริษัทฯ เพื่อให้บริษัทฯ มีกรรมสิทธิ์ในทรัพย์สินที่ใช้ในการดำเนินธุรกิจ อันเป็นผลให้มีการได้มาซึ่งทรัพย์สินที่มีนัยสำคัญ โดยบริษัทฯ ได้ทำสัญญาโอนกิจการทั้งหมดกับ 3 บริษัทดังกล่าวในวันที่ 16 ตุลาคม 2563

ปี 2564	<ul style="list-style-type: none"> • บริษัทฯ เพิ่มกำลังผลิตเป็น 20 ล้านชิ้นต่อปี โดยการลงทุนระบบคอมพิวเตอร์ของเครื่องจักรในการควบคุมการผลิตแบบ industry 4.0¹ เพื่อเพิ่มประสิทธิภาพในการผลิต • ในเดือนธันวาคม 2564 ได้ผ่านการรับรอง มอก. 1436-2540 หรือมาตรฐานผลิตภัณฑ์อุตสาหกรรม ชุดประกอบสำเร็จควบคุมไฟฟ้าแรงดันต่ำ • ที่ประชุมคณะกรรมการ ครั้งที่ 1/2564 เมื่อวันที่ 28 ธันวาคม 2564 ได้มีมติอนุมัติการจ่ายเงินปันผลระหว่างกาลจากผลการดำเนินงานให้กับผู้ถือหุ้น จำนวน 107.50 ล้านบาท
ปี 2565	<ul style="list-style-type: none"> • ที่ประชุมสามัญผู้ถือหุ้นประจำปี 2565 เมื่อวันที่ 8 เมษายน 2565 ได้มีมติอนุมัติการจ่ายเงินปันผลจากกำไรสะสมของบริษัทฯ ให้กับผู้ถือหุ้น จำนวน 25.80 ล้านบาท • ที่ประชุมวิสามัญผู้ถือหุ้นประจำปี 2565 เมื่อวันที่ 4 กรกฎาคม 2565 มีมติอนุมัติให้บริษัทฯ ดำเนินการ ดังนี้ <ul style="list-style-type: none"> - แปรสภาพเป็นบริษัทมหาชน โดยใช้ชื่อว่า บริษัท กิจเจริญ เอ็นจิเนียริ่ง อิเลคทริค จำกัด (มหาชน) โดยได้จดทะเบียนแปรสภาพเป็นบริษัทมหาชนจำกัด เมื่อวันที่ 11 กรกฎาคม 2565 เพื่อเตรียมเข้าจดทะเบียนในตลาดหลักทรัพย์ เอ็ม เอ ไอ (“mai”) - เปลี่ยนแปลงมูลค่าหุ้นสามัญที่ตราไว้จากเดิมมูลค่า 100.00 บาทต่อหุ้น เป็นมูลค่าหุ้นละ 0.50 บาทต่อหุ้น ซึ่งทำให้จำนวนหุ้นจดทะเบียนและจำนวนหุ้นที่ออกและชำระแล้วเพิ่มขึ้นจาก จำนวน 430,000 หุ้น เป็น 86,000,000 หุ้น โดยทุนจดทะเบียนที่ออกและเรียกชำระแล้วยังคงเดิม ซึ่งได้มีการจดทะเบียนการเปลี่ยนแปลงกับกระทรวงพาณิชย์เมื่อวันที่ 11 กรกฎาคม 2565 - เพิ่มทุนจดทะเบียนหุ้นสามัญจำนวน 15,000,000 บาท มูลค่าที่ตราไว้หุ้นละ 0.50 บาท จำนวน 30,000,000 หุ้น ซึ่งทำให้ทุนจดทะเบียนเพิ่มขึ้นจากเดิมจำนวน 43,000,000 บาท เป็น 58,000,000 บาท โดยการจัดสรรหุ้นสามัญเพิ่มทุนของบริษัทฯ จำนวนไม่เกิน 30,000,000 หุ้น เพื่อรองรับการเสนอขายหลักทรัพย์ในครั้งนี้อย่างน้อยเพิ่มเติมในส่วนที่ 4 หัวข้อ “ข้อมูลเกี่ยวกับการเสนอขายหลักทรัพย์” - อนุมัติการนำหุ้นสามัญของบริษัทฯ เข้าจดทะเบียนเป็นหลักทรัพย์จดทะเบียนในตลาดหลักทรัพย์ เอ็ม เอ ไอ (“mai”) • ที่ประชุมวิสามัญผู้ถือหุ้น ครั้งที่ 3/2565 เมื่อวันที่ 31 สิงหาคม 2565 ได้มีมติอนุมัติการจ่ายเงินปันผลจากกำไรสะสมของบริษัทฯ ให้กับผู้ถือหุ้น จำนวน 51.60 ล้านบาท • ที่ประชุมวิสามัญผู้ถือหุ้น ครั้งที่ 4/2565 เมื่อวันที่ 6 ตุลาคม 2565 ได้มีมติอนุมัติการจ่ายเงินปันผลจากกำไรสะสมของบริษัทฯ ให้กับผู้ถือหุ้น จำนวน 77.4 ล้านบาท • เข้าจดทะเบียนหลักทรัพย์ในตลาดหลักทรัพย์เอ็ม.เอ.ไอ. เมื่อวันที่ 22 พฤศจิกายน 2565

¹ Industry 4.0 คือ การนำเทคโนโลยีอินเทอร์เน็ตเข้ามาใช้ร่วมในกระบวนการผลิต โดยพัฒนาเทคโนโลยีสื่อสารกับเครื่องจักรและระบบการผลิตในลักษณะ industrial automation เพื่อผลิตสินค้าตามความต้องการที่หลากหลายของผู้บริโภค แต่ยังคงรักษาประสิทธิภาพ การผลิตที่สูง โดยใช้เทคโนโลยีที่ทันสมัยมาประยุกต์ใช้ในการผลิต เช่น 3D Printing, Augmented reality, Big data and analytics, Autonomous Robots, Simulation, Horizontal and vertical system integration, Smart Factor, Cybersecurity, The Cloud เป็นต้น

(ที่มา : https://www.nstda.or.th/home/knowledge_post/industry-4-0/)

1.1.3 การใช้เงินที่ได้จากการระดมทุน

บริษัทฯ ใช้เงินที่ได้จากการระดมทุนจากการเสนอขายตราสารทุน เป็นไปตามวัตถุประสงค์ดังนี้

(หน่วย : ล้านบาท)

วัตถุประสงค์การใช้เงิน	วงเงิน	คงเหลือ ณ 31 ธ.ค. 2565
1. เพื่อใช้ในการลงทุนก่อสร้างโรงงาน และเครื่องจักร	80.00	76.88
2. เพื่อใช้ในการลงทุนในระบบผลิตไฟฟ้าพลังงานแสงอาทิตย์ (Solar Rooftop)	25.00	25.00
3. เพื่อใช้ในการลงทุนศูนย์นวัตกรรม KJL (KJL Innovation Campus)	200.00	198.39
4. เพื่อใช้เป็นเงินทุนหมุนเวียนในกิจการ	29.97	15.66
5. ชำระคืนเงินกู้ยืมระยะสั้น	50.00	24.14
รวม	384.97	340.07

1.1.4 ข้อผูกพันที่บริษัทให้ค้ำประกันในแบบแสดงรายการข้อมูลการเสนอขายหลักทรัพย์และ/หรือเงื่อนไข

การอนุญาตของสำนักงาน (ถ้ามี) และ/หรือเงื่อนไขการรับหลักทรัพย์ของตลาดหลักทรัพย์ฯ (ถ้ามี)

- ไม่มี -

1.1.5 ชื่อ สถานที่ตั้งสำนักงานใหญ่ ประเภทธุรกิจ เลขทะเบียนบริษัท เว็บไซต์บริษัท จำนวนและชนิดของหุ้นที่จำหน่ายได้แล้วทั้งหมดของบริษัทฯ

ชื่อ	บริษัท กิจเจริญ เอ็นจิเนียริ่ง อิเลคทริค จำกัด (มหาชน)
ชื่อย่อหลักทรัพย์	KJL
ที่ตั้งสำนักงานใหญ่	61 และ 61/5 หมู่ 8 ซอยวิรุฬหาราชฎูร์ ถนนเศรษฐกิจ ตำบลท่าไม้ อำเภอกะทู้ม่วน จังหวัดสมุทรสาคร 74110
ประเภทธุรกิจ	ผลิตและจำหน่ายตู้ไฟสวิตช์บอร์ด รางเดินสายไฟ อุปกรณ์ที่ใช้เดินสายไฟ และชิ้นส่วนงานโลหะแผ่นแปรรูปสิ่งผลิตพิเศษ
เลขทะเบียน	0107565000450
ทุนจดทะเบียน	58,000,000 บาท
ทุนเรียกชำระแล้ว	58,000,000 บาท
จำนวนหุ้น	116,000,000 หุ้น
มูลค่าหุ้น (พาร์)	0.50 บาท / หุ้น
เว็บไซต์บริษัท	www.KJL.co.th

1.2 ลักษณะการประกอบธุรกิจ

ปัจจุบัน ไฟฟ้าเป็นโครงสร้างพื้นฐานที่มีความจำเป็นต่อการดำเนินชีวิตและการดำเนินธุรกิจในทุกอุตสาหกรรมเป็นอย่างมาก โดยปริมาณการใช้ไฟฟ้ามีแนวโน้มเติบโตอย่างต่อเนื่อง สอดคล้องกับการเติบโตของอุตสาหกรรมและธุรกิจต่างๆ เช่น โรงงานอุตสาหกรรม โครงสร้างพื้นฐาน อสังหาริมทรัพย์ เทคโนโลยีสารสนเทศ เป็นต้น

บริษัทฯ ประกอบธุรกิจผลิตและจำหน่ายตู้ไฟสวิตช์บอร์ด รางเดินสายไฟ อุปกรณ์ที่ใช้เดินสายไฟ และชิ้นส่วนงานโลหะแผ่นแปรรูปสั่งผลิตพิเศษ โดยสินค้าของบริษัทฯ ทั้งสินค้ามาตรฐานเคเจแอล และสินค้าสั่งผลิต (Made to Order: MTO) ซึ่งความต้องการของสินค้าดังกล่าวจะแปรผันตามการเติบโตของการใช้ไฟฟ้า และขึ้นอยู่กับความขยายตัวของภาวะอุตสาหกรรมก่อสร้างทั้งภาครัฐและเอกชน และอุตสาหกรรมอสังหาริมทรัพย์เป็นหลัก โดยผลิตภัณฑ์ของบริษัทฯ ได้รับการรับรองมาตรฐานต่างๆ ได้แก่ มอก. 513-2553 (IEC 60529:2001) และ มอก. 1436-2540 และผลิตโดยเทคโนโลยีเครื่องจักรจากประเทศญี่ปุ่น เช่น ควบคุมการผลิตสินค้าโดยระบบคอมพิวเตอร์ (CNC) เป็นต้น นอกจากนี้ บริษัทฯ ยังได้รับลิขสิทธิ์ในการผลิตตู้สวิตช์บอร์ดของบริษัทชั้นนำของโลกจาก ซไนเดอร์ อิเลคทริก ประเทศฝรั่งเศส ในการผลิตและจำหน่ายตู้สวิตช์บอร์ดไฟฟ้าวรุ่น Prisma iPM ที่ได้รับการรับรองมาตรฐาน ในการออกแบบตู้ควบคุมไฟฟ้าแรงดันต่ำ หรือ IEC 61439 (License Type Test) และยังได้รับการสนับสนุนทางเทคนิค และเทคโนโลยีจากพันธมิตรดังกล่าว จึงทำให้บริษัทฯ มีผลประกอบการทางการเงินที่เติบโตอย่างต่อเนื่อง โดยกำไรก่อนดอกเบี้ย ภาษี ค่าเสื่อมราคา และค่าตัดจำหน่าย (EBITDA) เติบโตจาก 161.51 ล้านบาท สำหรับปีสิ้นสุดวันที่ 31 ธันวาคม 2563 เป็น 220.76 ล้านบาท สำหรับปีสิ้นสุดวันที่ 31 ธันวาคม 2565 หรือมีอัตราการเติบโตเฉลี่ยต่อปี (CAGR) อยู่ที่ร้อยละ 16.91 และกำไรสุทธิเติบโตจาก 90.97 ล้านบาท สำหรับปีสิ้นสุดวันที่ 31 ธันวาคม 2563 เป็น 131.63 ล้านบาท สำหรับปีสิ้นสุดวันที่ 31 ธันวาคม 2565 หรือมีอัตราการเติบโตเฉลี่ยต่อปี (CAGR) อยู่ที่ร้อยละ 20.29 ทั้งนี้ กำลังการผลิตรวมของบริษัทฯ ณ วันที่ 31 ธันวาคม 2565 มีประมาณ 20 ล้านชิ้น โดยปริมาณการผลิตสูงสุดของบริษัทฯ คิดเป็นประมาณร้อยละ 77 ของกำลังการผลิตทั้งหมด

1.2.1 โครงสร้างรายได้ของบริษัทฯ

รายได้หลักของบริษัทฯ มาจากรายได้จากการขายซึ่งประกอบด้วยสินค้ามาตรฐานเคเจแอล และสินค้าสั่งทำ (Made to Order) โดยลูกค้าของบริษัทฯ แบ่งออกเป็น 4 กลุ่มหลัก ได้แก่ ตัวแทนจำหน่ายผู้รับเหมางานระบบไฟฟ้า ร้านค้าจำหน่ายอุปกรณ์ไฟฟ้าทั่วไป และลูกค้าผู้ใช้งานระดับองค์กร โดยลูกค้าของบริษัทฯ จะจำหน่ายสินค้าให้แก่ลูกค้าผู้ใช้ผลิตภัณฑ์ (End User) โดยลูกค้าผู้ใช้ผลิตภัณฑ์ของบริษัทฯ (End User) ได้แก่ โรงงานอุตสาหกรรม โรงไฟฟ้า งานก่อสร้างโครงสร้างพื้นฐาน อาคารพาณิชย์ ศูนย์ข้อมูล และโทรคมนาคม อาคารที่พักอาศัย อุตสาหกรรมการเกษตร หน่วยงานราชการ เป็นต้น ซึ่งสัดส่วนรายได้จากการขายแยกตามประเภทผลิตภัณฑ์ ตั้งแต่ปี 2563 ถึงปี 2565 มีดังนี้

ตารางที่ 1: โครงสร้างรายได้ของบริษัทฯ ตั้งแต่ปี 2563 ถึงปี 2565

รายการ	สำหรับปีสิ้นสุดวันที่ 31 ธันวาคม					
	2563		2564		2565	
	ล้านบาท	ร้อยละ	ล้านบาท	ร้อยละ	ล้านบาท	ร้อยละ
1. รายได้จากการขาย						
1.1 สินค้ามาตรฐานเคเจแอล	453.47	64.03	531.14	62.80	702.24	68.44
1.2 สินค้าสั่งผลิต (MTO)	178.77	25.24	206.80	24.45	242.44	23.63
1.3 สินค้าอื่นที่เกี่ยวข้องกับระบบไฟฟ้า	11.34	1.60	17.50	2.07	14.75	1.44
1.4 สินค้าโลหะแผ่น	34.48	4.84	53.22	6.29	25.10	2.45
1.5 เศษเหล็ก	19.81	2.80	31.10	3.68	36.79	3.58
รวมรายได้จากการขาย	697.88	98.55	839.77	99.29	1,021.32	99.54
2. รายได้อื่น ^{1/}	10.30	1.45	6.01	0.71	4.75	0.46
รวมรายได้	708.18	100.00	845.78	100.00	1,026.07	100.00

หมายเหตุ : ^{1/} รายได้อื่น ประกอบด้วย รายได้ค่าเช่าที่พักจากพนักงาน ดอกเบี้ยรับ รายได้จากการขายเศษวัสดุ และ กำไรจากการจำหน่ายทรัพย์สิน เป็นต้น

1.2.2 ข้อมูลเกี่ยวกับผลิตภัณฑ์และบริการ

1.2.2.1 ลักษณะสินค้าของบริษัทฯ แบ่งออกเป็น 4 ประเภทหลัก ได้แก่

- 1) สินค้ามาตรฐานเคเจแอล: เป็นสินค้าที่บริษัทฯ ผลิตเพื่อรอจำหน่ายและมีสต็อกพร้อมส่ง (Ready to Order) โดยมีขนาดสินค้าที่เป็นมาตรฐาน ประกอบด้วยตู้ไฟสวิตช์บอร์ด ตู้กันน้ำแบบมีหลังคาเพื่อใช้ภายนอกอาคาร และตู้ไฟฟ้ากันฝุ่นสำหรับงานอุตสาหกรรม รวมถึงรางเดินสายไฟ รางไวร์เวย์ รางเคเบิลแลตเตอร์ รางเคเบิลเทรย์ ทั้งแบบพ่นสีและ และงานชุบสังกะสี หรือ ฮอตดิปกัลวาไนซ์ (Hot-Dip Galvanized)
- 2) สินค้าสั่งผลิต (Made to Order): เป็นสินค้าที่บริษัทฯ ออกแบบและผลิตสินค้าตาม คำสั่งผลิตของลูกค้า ซึ่งลูกค้าสามารถปรับเปลี่ยนข้อกำหนดสินค้าตามความต้องการ ของลูกค้า ทั้งขนาด สี และวัสดุที่ใช้ในการผลิตได้ เช่น เหล็ก สแตนเลส สังกะสี อลูมิเนียม ซึ่งตัวอย่างรายการสินค้าสั่งผลิตที่ผ่านมา ได้แก่ ตู้สวิตช์บอร์ดขนาดใหญ่ ตู้สวิตช์บอร์ดไฟฟ้าหลัก (Main Distribution Board: MDB) ตู้คอนโทรลต่างๆ รวมถึง ผลิตโครงเหล็กให้แก่ลูกค้าที่ต้องการทำหลังคาพลังงานแสงอาทิตย์ (Solar) เป็นต้น นอกจากนี้ บริษัทฯ ได้รับลิขสิทธิ์จากชไนเดอร์ อิเล็กทริกในการผลิตและจำหน่าย ตู้สวิตช์บอร์ดไฟฟ้าวรุ่น Prisma iPM ที่ได้รับการรับรองมาตรฐาน IEC 61439 (License Type Test) โดยบริษัทฯ เริ่มผลิตและจำหน่ายตู้สวิตช์บอร์ดไฟฟ้าวรุ่น Prisma iPM ให้แก่ลูกค้าตั้งแต่ปี 2563

- 3) สินค้าอื่นที่เกี่ยวข้องกับระบบไฟฟ้า: โดยปกติแล้วบริษัทฯ จะจำหน่ายตู้ไฟสวิตช์บอร์ด และจัดส่งให้ลูกค้าประกอบงานที่เกี่ยวข้องกับระบบไฟฟ้าเอง อย่างไรก็ตาม ในกรณีที่ลูกค้าไม่สะดวกติดตั้งระบบไฟฟ้า บริษัทฯ จะมีบริการออกแบบและผลิตงานที่เกี่ยวข้องกับระบบไฟฟ้าให้ลูกค้า ทั้งแบบบัสบาร์ (Busbar) และการเดินสายไฟฟ้าทั้งระบบไฟฟ้า และระบบควบคุม ซึ่งเป็นบริการที่สนับสนุนธุรกิจหลักของบริษัทฯ
- 4) สินค้าโลหะแผ่นแปรรูปสั่งผลิตพิเศษ: นอกจากสินค้าที่เกี่ยวข้องกับตู้ไฟสวิตช์บอร์ดแล้ว บริษัทฯ ยังให้บริการออกแบบและผลิตโลหะแผ่น ตัด เจาะ พับ ด้วยระบบคอมพิวเตอร์ งานเชื่อมเข้ารูป งานพ่นสี รวมทั้งงานประกอบในรูปแบบที่หลากหลายตามลักษณะการใช้งานของลูกค้า เช่น ตู้เติมเงิน ตู้อัตโนมัติ ประตูอัตโนมัติ ตู้ ATM ตู้จ่ายเงินอัตโนมัติ งานชิ้นส่วนคลุมเครื่องจักรของโรงงาน งานชิ้นส่วนภายในรถพยาบาล ชิ้นส่วนภายนอก เพื่อป้องกันอุปกรณ์ต่างๆ งานเฟอร์นิเจอร์โลหะ เป็นต้น

ทั้งนี้ ลักษณะผลิตภัณฑ์และบริการของบริษัทฯ มีดังนี้

1) สินค้ามาตรฐานเคเจแอล

สินค้ามาตรฐานเคเจแอล เป็นสินค้าภายใต้เครื่องหมายการค้า KJL ที่มีผลิตรเพื่อรอจำหน่าย และสต็อกพร้อมส่งและมีขนาดที่เป็นมาตรฐาน ประกอบด้วยตู้ไฟสวิตช์บอร์ด ตู้กันน้ำแบบมีหลังคาเพื่อใช้ภายนอกอาคาร และตู้ไฟฟ้ากันฝุ่นสำหรับงานอุตสาหกรรม รวมถึงรางเดินสายไฟ รางไวร์เวย์ รางเคเบิลแลตเตอร์ รางเคเบิลเทรย์ และพูลบ็อกซ์ ทั้งแบบพ่นสีและงานชุบสังกะสี หรือฮอตดิปกัลวาไนซ์ ซึ่งการชุบเหล็กด้วยกัลวาไนซ์ เป็นวิธีการหนึ่งในการปกป้องเหล็ก หรือโลหะจากการกัดกร่อนจากสภาพแวดล้อมโดยรอบ ทั้งนี้ อายุการใช้งานของตู้ไฟสวิตช์บอร์ด รางไฟ ของบริษัทฯ จะสามารถอยู่ได้นานเกินกว่า 10 ปี



1.1) ตู้ไฟสวิตช์บอร์ด

ตู้ไฟสวิตช์บอร์ดเป็นตู้โลหะสำเร็จรูปขนาดมาตรฐานที่รองรับการบรรจุแผงวงจรไฟฟ้าและอุปกรณ์ไฟฟ้า ที่ทำหน้าที่ในการป้องกันความเสียหาย ควบคุมการรับ-จ่ายไฟฟ้าจากระบบการไฟฟ้า เครื่องกำเนิดไฟฟ้า หรือหม้อแปลงไฟฟ้า ซึ่งตู้ไฟสวิตช์บอร์ดของบริษัทฯ มีหลายรูปแบบ และสามารถติดตั้งได้ทั้งภายในและภายนอกอาคาร

ผลิตภัณฑ์	รายละเอียดและลักษณะการใช้งาน
<p>1. KBSS ตู้ไฟสวิตช์บอร์ดไซส์มาตรฐานแบบธรรมดา</p> 	<ul style="list-style-type: none"> ● ตัวตู้ผลิตจากเหล็กแผ่นขาวคุณภาพสูง ความหนา 0.8 - 1.0 mm. ● ลักษณะการเคลือบผิว พ่นด้วยสีฝุ่น Epoxy Powder Coatings สีควันบุหรียน (KJ89328Y) ● กุญแจกด C175 ใช้งานง่าย สะดวก และรับประกันการใช้งาน ● มาตรฐานการกันฝุ่นกันน้ำ IP 20 (มอก. 513-2553 / IEC 60529:2001)
<p>2. KBSE ตู้ไฟสวิตช์บอร์ดไซส์มาตรฐานแบบบาง</p> 	<ul style="list-style-type: none"> ● เหมาะสำหรับงานติดตั้งภายในอาคาร
<p>3. KBSW ตู้ไฟสวิตช์บอร์ดไซส์มาตรฐานแบบกันน้ำมีหลังคา</p> 	<ul style="list-style-type: none"> ● ตัวตู้ผลิตจากเหล็กแผ่นขาวคุณภาพสูง ความหนา 0.8 - 1.0 mm. ● ลักษณะการเคลือบผิว พ่นด้วยสีฝุ่น Epoxy Powder Coatings สีควันบุหรียน (KJ89328Y) ● กุญแจเขาควาย ใช้งานง่าย สะดวก และรับประกันการใช้งาน ● มาตรฐานการกันฝุ่นกันน้ำ IP 44 (มอก. 513-2553/ IEC 60529:2001) ● เหมาะสำหรับงานติดตั้งภายในและภายนอกอาคาร
<p>4. KBSN ตู้ไฟสวิตช์บอร์ดไซส์มาตรฐานแบบกันน้ำไม่มีหลังคา</p> 	<ul style="list-style-type: none"> ● ตัวตู้ผลิตจากเหล็กแผ่นขาวคุณภาพสูง ความหนา 0.8 - 1.0 mm. ● ลักษณะการเคลือบผิว พ่นด้วยสีฝุ่น Epoxy Powder Coatings สีควันบุหรียน (KJ89328Y) ● กุญแจกด C175 ใช้งานง่าย สะดวก และรับประกันการใช้งาน ● มาตรฐานการกันฝุ่นกันน้ำ IP 44 (มอก. 513-2553/ IEC 60529:2001) ● เหมาะสำหรับงานติดตั้งภายในและภายนอกอาคาร
<p>5. KBSD ตู้ไฟสวิตช์บอร์ดไซส์มาตรฐานแบบกันน้ำมีหลังคา ฝา 2 ชั้น (ฝานอกทึบ)</p> 	<ul style="list-style-type: none"> ● ตัวตู้ผลิตจากเหล็กแผ่นขาวคุณภาพสูง ความหนา 1.0 mm. ● ลักษณะการเคลือบผิว พ่นด้วยสีฝุ่น Epoxy Powder Coatings สีควันบุหรียน (KJ89328Y) ● กุญแจเขาควาย (ฝานอก) และ กุญแจกด C175 (ฝาใน) ใช้งานง่าย สะดวก และรับประกันการใช้งาน ● มาตรฐานการกันฝุ่นกันน้ำ IP 54 (มอก. 513-2553/ IEC 60529:2001)

<p>6. KBSG ตู้ไฟสวิตช์บอร์ดไซส์มาตรฐานแบบกันน้ำมีหลังคา ฝา 2 ชั้น (ฝานอกกระจก)</p> 	<ul style="list-style-type: none"> ● เหมาะสำหรับงานติดตั้งภายในและภายนอกอาคาร
<p>7. KBLC ตู้ไฟสวิตช์บอร์ดแบบติดตั้งอุปกรณ์โหลด (เซฟ-ที-คัท)</p> 	<ul style="list-style-type: none"> ● ตัวตู้ผลิตจากเหล็กแผ่นขาวคุณภาพสูง ความหนา 1.0 mm. ● ลักษณะการเคลือบผิว พ่นด้วยสีฝุ่น Epoxy Powder Coatings สีขาวย่น (KL80359Y) ● กุญแจกดตู้โหลด ใช้งานง่าย สะดวก และรับประกันการใช้งาน ● มาตรฐานการกันฝุ่นกันน้ำ IP 20 (มอก. 513-2553/IEC 60529:2001) ● เหมาะสำหรับงานติดตั้งภายในอาคาร
<p>8. KBJX ตู้ไฟสวิตช์บอร์ดแบบกันฝุ่นกันน้ำ ฝา 1 ชั้น ไม่มีหลังคา แบบเชื่อมรอบ</p> 	<ul style="list-style-type: none"> ● ตัวตู้ผลิตจากเหล็กแผ่นขาวคุณภาพสูง ความหนา 2.0 mm. ● ลักษณะการเคลือบผิว พ่นด้วยสีฝุ่น แบบกันยูวี ตัวตู้ สีน้ำตาลเรียบ KL04483X (5Y7/1) เพลทสีส้มเรียบ KJ43001Y ● กุญแจกดตั้งหมุน ใช้งานง่าย สะดวก และรับประกันการใช้งาน ● มาตรฐานการกันฝุ่นกันน้ำ IP 65 (มอก. 513-2553 / IEC 60529:2001) ● เหมาะสำหรับงานติดตั้งภายในและภายนอกอาคาร
<p>9. KBJS ตู้ไฟสวิตช์บอร์ดแบบกันฝุ่นกันน้ำ ฝา 1 ชั้น ไม่มีหลังคา (ฝาทึบ)</p> 	<ul style="list-style-type: none"> ● ตัวตู้ผลิตจากเหล็กแผ่นขาวคุณภาพสูง ความหนา 1.6 mm. ● ลักษณะการเคลือบผิว พ่นด้วยสีฝุ่น แบบกันยูวี ตัวตู้ สีน้ำตาลเรียบ KL04483X (5Y7/1) ● กุญแจกดตั้งหมุน ใช้งานง่าย สะดวก และรับประกันการใช้งาน ● มาตรฐานการกันฝุ่นกันน้ำ IP 55 (มอก. 513-2553 / IEC 60529:2001) ● เหมาะสำหรับงานติดตั้งภายในและภายนอกอาคาร
<p>10. KBJW ตู้ไฟสวิตช์บอร์ดแบบกันฝุ่นกันน้ำ ฝา 1 ชั้น มีหลังคา (ฝาทึบ)</p> 	

<p>11. KBJA ตู้ไฟสวิตช์บอร์ด แบบกันฝุ่นกันน้ำ ฝา 1 ชั้น ไม่มีหลังคา (ฝากระจก)</p> 	
<p>12. KBJB ตู้ไฟสวิตช์บอร์ด แบบกันฝุ่นกันน้ำ ฝา 1 ชั้น มีหลังคา (ฝากระจก)</p> 	
<p>13. KBJC ตู้ไฟสวิตช์บอร์ด แบบกันฝุ่นกันน้ำ ฝา 2 ชั้น ไม่มีหลังคา (ฝานอกทึบ)</p> 	<ul style="list-style-type: none"> ● ตัวตู้ผลิตจากเหล็กแผ่นขาวคุณภาพสูง ความหนา 1.6 mm. ● ลักษณะการเคลือบผิว พ่นด้วยสีฝุ่น แบบกันยูวี ตัวตู้ สีน้ำตาลเรียบ KL04483X (5Y7/1) ● กุญแจตดั่งหมุน (ฝานอก) และกุญแจสมอ (ฝาใน) ใช้งานง่าย สะดวก และรับประกันการใช้งาน ● มาตรฐานการกันฝุ่นกันน้ำ IP 55 (มอก. 513-2553 / IEC 60529:2001) ● เหมาะสำหรับงานติดตั้งภายในและภายนอกอาคาร
<p>14. KBJD ตู้ไฟสวิตช์บอร์ด แบบกันฝุ่นกันน้ำ ฝา 2 ชั้น มีหลังคา (ฝานอกทึบ)</p> 	

<p>15. KBJF ตู้ไฟสวิตช์บอร์ด แบบกันฝุ่นกันน้ำ ฝา 2 ชั้น ไม่มีหลังคา (ฝานอก กระจก)</p> 	
<p>16. KBJG ตู้ไฟสวิตช์บอร์ด แบบกันฝุ่นกันน้ำ ฝา 2 ชั้น มีหลังคา (ฝานอกกระจก)</p> 	
<p>17. KBJQ ตู้ไฟสวิตช์บอร์ด แบบกันฝุ่นกันน้ำ ฝา 1 ชั้น ไม่มีหลังคา (สีน้ำตาลอ่อน)</p> 	<ul style="list-style-type: none"> ● ตัวตู้ผลิตจากเหล็กแผ่นขาวคุณภาพสูง ความหนา 1.0/1.2 และ 1.2/1.6 mm. ● ลักษณะการเคลือบผิว พ่นด้วยสีฝุ่น สีน้ำตาลอ่อน KJ89079Y (RAL7032) ● กุญแจกดเด็งหมุน (สีดำ) ใช้งานง่าย สะดวก และรับประกันการใช้งาน ● มาตรฐานการกันฝุ่นกันน้ำ IP 55 (มอก. 513-2553 / IEC 60529:2001)
<p>18. KBJR ตู้ไฟสวิตช์บอร์ด แบบกันฝุ่นกันน้ำ ฝา 1 ชั้น มีหลังคา (สีน้ำตาลอ่อน)</p> 	<ul style="list-style-type: none"> ● เหมาะสำหรับงานติดตั้งภายในและภายนอกอาคาร

1.2) รางไวร์เวย์

รางไวร์เวย์เป็นรางแบบเดินสาย ใช้รองรับสายเคเบิลที่มีเปลือกและไม่มีเปลือก (แต่เป็นวัสดุที่ไม่ติดไฟ) ทุกขนาดไม่เกิน 30 เส้น ส่วนใหญ่รางไวร์เวย์จะมีฝาปิด เพื่อป้องกันฝุ่นละออง และสัตว์กัดแทะสายไฟ สามารถใช้ได้ทั้งภายในและภายนอกอาคาร เหมาะสำหรับสายไฟที่มีขนาดเล็ก

ผลิตภัณฑ์	รายละเอียดและลักษณะการใช้งาน
<p>1. รางไวร์เวย์</p> 	<ul style="list-style-type: none"> • รางไวร์เวย์ KJL แบบชั้นสกรูพร้อมฝาปิด มีทั้งหมด 16 ขนาด • ตัวรางไวร์เวย์ผลิตจากเหล็กแผ่นขาคคุณภาพสูง ความหนา 0.8-2.0 mm. • เหมาะสำหรับงานติดตั้งระบบสายไฟฟ้าภายในอาคาร
<p>2. KWSG รางไวร์เวย์ ซุบฮอตตีปัลลาไนซ์</p> 	<ul style="list-style-type: none"> • ตัวรางไวร์เวย์ผลิตจากเหล็กแผ่นดำคุณภาพสูง ความหนา 1.6-2.0 mm. • ลักษณะการเคลือบผิว ซุบฮอตตีปัลลาไนซ์ หรือ การซุบสังกะสีแบบจุ่มร้อน ที่ความหนาไม่เกิน 60-80 ไมครอน อ้างอิงมาตรฐาน ASTM, the Canadian Standard Association (CSA) • เหมาะสำหรับงานติดตั้งระบบสายไฟฟ้าภายในและภายนอกอาคาร ที่ต้องการความทนทานต่อทุกสภาพแวดล้อม

1.3) รางเคเบิลแลตเตอร์

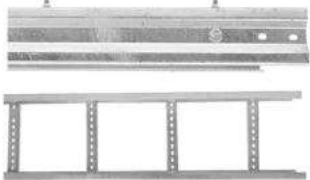

รางเคเบิลแลตเตอร์เป็นรางไฟรูปร่างแบนราบ มีความแข็งแรง ทนทานสูง เหมาะสำหรับวางสายไฟฟ้าขนาดใหญ่ หรืองานติดตั้งระบบสายไฟฟ้าทั้งภายใน และภายนอกอาคาร นิยมใช้กันในโรงงานอุตสาหกรรมขนาดใหญ่ ห้างสรรพสินค้า ที่ต้องใช้สายไฟฟ้าจำนวนมาก เนื่องจากช่วยทำให้พื้นที่เป็นระเบียบ และเพิ่มความปลอดภัย จุดเด่นของรางเคเบิลแลตเตอร์ คือระบายอากาศได้ดี ไม่สะสมความร้อน ใช้งานได้ทั้งสายแรงดันไฟฟ้าสูง แรงดันปานกลาง และแรงดันต่ำ

ผลิตภัณฑ์	รายละเอียดและลักษณะการใช้งาน
<p>1. รางเคเบิลแลตเตอร์</p> 	<ul style="list-style-type: none"> • ความกว้าง ตั้งแต่ 200-1,000 mm. และความยาว 3,000 mm. • ตัวรางผลิตจากเหล็กแผ่นดำคุณภาพสูง ความหนา 2.0 mm. • เหมาะสำหรับงานติดตั้งระบบสายไฟฟ้าภายในและภายนอกอาคาร

ผลิตภัณฑ์	รายละเอียดและลักษณะการใช้งาน
2. KLSG รางเคเบิลแลตเตอร์ ชูชอตติปกัลวาไนซ์ 	<ul style="list-style-type: none"> • ตัวรางผลิตจากเหล็กแผ่นดําคุณภาพสูง ความหนา 1.6-2.0 mm. • ลักษณะการเคลือบผิว ชูชอตติปกัลวาไนซ์ หรือ การชุบสังกะสีแบบจุ่มร้อน ที่ความหนาไม่เกิน 60-80 ไมครอน อ้างอิงมาตรฐาน ASTM, the Canadian Standard Association (CSA) • เหมาะสำหรับงานติดตั้งระบบสายไฟฟ้าภายในและภายนอกอาคารที่ต้องการความทนทานต่อทุกสภาพแวดล้อม

1.4) รางเคเบิลเทรย์

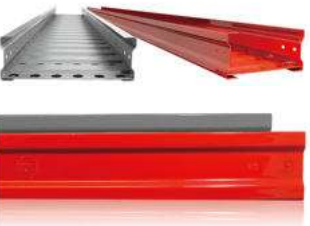
รางเคเบิลเทรย์เป็นรางไฟที่เหมาะสมกับการใช้กับสายไฟจำนวนมาก และช่วยป้องกันไม่ให้เกิดความร้อนสะสมในสาย มีการออกแบบมาให้โปร่ง สายที่เดินในรางไฟเคเบิลเทรย์จึงเป็นสายที่มีฉนวนแบบมีลวดถักอยู่เพื่อตึงสายได้ในระยะทางไกลๆ โดยลักษณะการใช้งานจะคล้ายคลึงกับรางเคเบิลแลตเตอร์

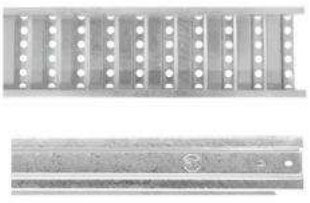
ผลิตภัณฑ์	รายละเอียดและลักษณะการใช้งาน
1. รางเคเบิลเทรย์ (ข้างลอน) 	<ul style="list-style-type: none"> • ความกว้าง ตั้งแต่ 200-1,000 mm. และความยาว 2,440 mm. • ตัวรางผลิตจากเหล็กแผ่นดําคุณภาพสูง ความหนา 1.6-2.0 mm. • เหมาะสำหรับงานติดตั้งระบบสายไฟฟ้าภายในและภายนอกอาคาร
2. รางเคเบิลเทรย์ (ข้างเรียบ) 	<ul style="list-style-type: none"> • ความกว้าง ตั้งแต่ 100-800 mm. และความยาว 2,440 mm. • ตัวรางผลิตจากเหล็กแผ่นดําคุณภาพสูง ความหนา 1.2-1.6 mm. • เหมาะสำหรับงานติดตั้งระบบสายไฟฟ้าภายในและภายนอกอาคาร
3. รางเทรย์งานเบา (แบบเจาะรูระบายอากาศ) 	<ul style="list-style-type: none"> • ความหนาวัสดุตั้งแต่ 1.0 / 1.2 / 1.6 / 2.0 / 2.5 mm. และความกว้างตั้งแต่ 100-1,000 mm. • เหมาะสำหรับงานติดตั้งระบบสายไฟฟ้าภายในและภายนอกอาคารที่ต้องการการระบายความร้อน • เหมาะสำหรับการติดตั้งสายไฟฟ้าที่มีน้ำหนักไม่มาก (งานเบา) และต้องการความสวยงาม
4. KTSG รางเคเบิลเทรย์ ชูชอตติปกัลวาไนซ์ 	<ul style="list-style-type: none"> • ตัวรางผลิตจากเหล็กแผ่นดําคุณภาพสูง ความหนา 1.6-2.0 mm. • ลักษณะการเคลือบผิว ชูชอตติปกัลวาไนซ์ หรือ การชุบสังกะสีแบบจุ่มร้อน ที่ความหนาไม่เกิน 60-80 ไมครอน อ้างอิงมาตรฐาน ASTM, the Canadian Standard Association (CSA) • เหมาะสำหรับงานติดตั้งระบบสายไฟฟ้าภายในและภายนอกอาคารที่ต้องการความทนทานต่อทุกสภาพแวดล้อม

1.5) พูลบ็อกซ์

พูลบ็อกซ์หรือกล่องดึงสาย มีหน้าที่ในการดึงสายไฟให้สะดวกต่อการติดตั้ง และเดินสายไฟ ประโยชน์หลักของกล่องพูลบ็อกซ์จะช่วยลดความซับซ้อนในการดึงสายไฟ สะดวกต่อการทำงานของช่างไฟ และจัดระเบียบของสายไฟเพื่อป้องกันอันตรายที่เกิดจากไฟฟ้า

ผลิตภัณฑ์	รายละเอียดและลักษณะการใช้งาน
<p>1. KBXS พูลบ็อกซ์</p> 	<ul style="list-style-type: none"> • ฟันสีมาตรฐาน มีหลายขนาดให้เลือกใช้งาน • ผลิตจากเหล็กแผ่นขาวคุณภาพสูง ความหนา 0.8 mm. • ลักษณะการเคลือบผิว ฟันด้วยสีฝุ่น Epoxy Powder Coatings สีเทาทราย่น (KJ89051Y) • เหมาะสำหรับงานติดตั้งอุปกรณ์ไฟฟ้าภายในอาคาร
<p>2. KBXG พูลบ็อกซ์ ซุบฮอตตีปัลลวไนซ์</p> 	<ul style="list-style-type: none"> • ซุบกัลลวไนซ์ มีหลายขนาดให้เลือกใช้งาน • ผลิตจากเหล็กแผ่นดำคุณภาพสูง ความหนา 2.0 – 3.0 mm. • ลักษณะการเคลือบผิว ซุบฮอตตีปัลลวไนซ์ หรือ การซุบสังกะสีแบบจุ่มร้อน ที่ความหนาไม่เกิน 60-80 ไมครอน อ้างอิงมาตรฐาน ASTM, the Canadian Standard Association (CSA) • มาตรฐานการกันฝุ่นกันน้ำ IP 54 (มอก. 513-2553 / IEC 60529:2001) • เหมาะสำหรับงานติดตั้งภายในและภายนอกอาคาร ที่ต้องการความทนทานต่อทุกสภาพแวดล้อม

2) สินค้าสั่งผลิต (Made to Order)

สินค้าสั่งผลิตของบริษัทฯ

บริษัทฯ สามารถออกแบบและผลิตสินค้าตามคำสั่งของลูกค้า โดยสินค้าสั่งผลิตสามารถปรับเปลี่ยนได้ตามความต้องการของลูกค้า และติดแบรนด์ของลูกค้าเองได้ (OEM) โดยสามารถเลือกขนาด สี และวัสดุที่ใช้ในการผลิตได้ เช่น เหล็ก สแตนเลส สังกะสี อลูมิเนียม นอกจากนี้ บริษัทฯ ยังสามารถผลิต ตู้สวิทช์บอร์ดขนาดใหญ่ ตู้ควบคุมระบบไฟฟ้าหลัก (MDB) ตู้คอนโทรลต่างๆ ให้แก่ลูกค้าได้ในระยะเวลารวดเร็ว ซึ่งสินค้าสั่งผลิต (Made to Order) ที่บริษัทฯ ผลิตให้แก่ลูกค้ามีดังนี้

- แผงควบคุมระบบไฟฟ้า (Electrical Control Panel)
- ตู้ควบคุมระบบไฟฟ้า (DB - Distribution Board)
 - ตู้ควบคุมระบบไฟฟ้าหลัก (MDB – Main Distribution Board)
 - ตู้ควบคุมไฟฟ้ารอง (SDB - Sub Distribution Board)
 - ตู้ควบคุมไฟฟ้าฉุกเฉิน (EMDB – Emergency Distribution Board)

- ชั้นวางแบตเตอรี่
- อุปกรณ์เกี่ยวกับโทรคมนาคม – ชั้นวางเซิร์ฟเวอร์
- แผงควบคุมเครื่องจักร – โต๊ะแผงควบคุม

ทั้งนี้ ลูกค้าสามารถเลือกใช้วัสดุในการผลิตได้ 4 แบบซึ่งมีคุณสมบัติแตกต่างกัน ดังนี้

- 1) เหล็ก - มีความทนทานผสมผสานกับความยืดหยุ่นอย่างลงตัว เป็นวัสดุที่อยู่ได้ยาวนานที่สุด ทนความร้อนได้ดี และทนทานต่อการกัดกร่อน
- 2) สแตนเลส - มีความต้านทานต่ออุณหภูมิสูง และอุณหภูมิต่ำ ควบคุมกันไปพื้นผิวจะมีความสวยงาม อีกทั้งยังช่วยอนุรักษ์สิ่งแวดล้อม เพราะสแตนเลสเป็นวัสดุที่สามารถนำกลับมาใช้ใหม่ได้
- 3) อลูมิเนียม - มีน้ำหนักเบา รับน้ำหนักได้สูง ซึ่งจะไม่เสี่ยงต่อรอยร้าว และการแตกหัก ที่สำคัญคือไม่เป็นสนิม และเป็นวัสดุที่ไม่เป็นพิษต่อมนุษย์
- 4) สังกะสี - สังกะสีคือแผ่นเหล็กที่ถูกเคลือบด้วยสังกะสี โดยการผ่านกระบวนการชุบเคลือบด้วยการจุ่มร้อนหรือ Hot Dip Galvanize ซึ่งจะสามารถป้องกันการเกิดสนิมบนเนื้อเหล็กได้ดีขึ้น ยืดอายุการใช้งาน และยังช่วยเพิ่มความแข็งแกร่ง ทนทานต่อการใช้งานกลางแจ้งมากขึ้น



สินค้าลิขสิทธิ์จากชไนเดอร์ อิเล็กทริก

บริษัทฯ ได้รับลิขสิทธิ์จากชไนเดอร์ อิเล็กทริก จากประเทศฝรั่งเศส ซึ่งเป็นผู้ผลิตผลิตภัณฑ์ที่เกี่ยวข้องกับระบบไฟฟ้าขั้นนำระดับโลก ในการผลิตและจำหน่ายตู้สวิตช์บอร์ดรุ่น Prisma iPM ที่ได้รับการรับรองมาตรฐาน IEC 61439 (License Type Test) ชไนเดอร์ อิเล็กทริกเป็นผู้พัฒนาและออกแบบตู้สวิตช์บอร์ดรุ่น Prisma iPM ซึ่งชไนเดอร์ อิเล็กทริกจะกำหนดรายละเอียดของตัวสินค้านี้ดังกล่าว เช่น ขนาด ชนิดของอุปกรณ์หลัก อุปกรณ์เสริมต่างๆ สภาพแวดล้อม (เช่น อุณหภูมิ มลพิษ เป็นต้น) รวมถึงมีการฝึกอบรมให้ความรู้ทางด้านเทคนิคแก่วิศวกรของบริษัทฯ เกี่ยวกับการผลิตสินค้า ซึ่งตู้สวิตช์บอร์ดรุ่น Prisma iPM ที่ถูกผลิตโดยบริษัทฯ จะต้องผ่านการทดสอบและได้รับการรับรองจาก

ชไนเดอร์ อิเล็กทริกว่าเป็นไปตามมาตรฐานที่กำหนดไว้ จึงจะสามารถจำหน่ายให้แก่ลูกค้าได้ (รายละเอียดเพิ่มเติมตาม หัวข้อ 1.2.2.4 ทรัพย์สินที่ใช้ในการประกอบธุรกิจ / 4) สัญญาสำคัญที่เกี่ยวข้องในการประกอบธุรกิจ ในส่วนของสัญญาอนุญาตให้ใช้สิทธิจากชไนเดอร์ อิเล็กทริก ฉบับวันที่ 24 พฤษภาคม 2563 และที่ได้มีการแก้ไขเพิ่มเติม ทั้งนี้ Prisma iPM เป็นสินค้าที่มีลูกค้าผู้ใช้งานหลัก (End User) เป็นงานก่อสร้างโครงสร้างพื้นฐาน งานก่อสร้างอาคารใหญ่ เช่น หน่วยงานราชการ โครงการรถไฟฟ้า โรงพยาบาล เป็นต้น

ที่มา: บริษัทฯ



3) สินค้าอื่นที่เกี่ยวข้องกับระบบไฟฟ้า

โดยปกติแล้วบริษัทฯ จะจำหน่ายตู้ไฟสวิตช์บอร์ดและจัดส่งให้ลูกค้าเพื่อประกอบงานที่เกี่ยวข้องกับไฟฟ้าด้วยตนเอง อย่างไรก็ตาม ในกรณีที่ลูกค้าไม่สะดวกประกอบงานที่เกี่ยวข้องกับระบบไฟฟ้า บริษัทฯ ได้ให้บริการงานออกแบบ ประกอบ ติดตั้ง อุปกรณ์ไฟฟ้า และระบบไฟฟ้าแบบครบวงจร พร้อมวางเรียงอุปกรณ์ภายในตู้ไฟสวิตช์บอร์ดอย่างมืออาชีพด้วยวิศวกรผู้ชำนาญการ



Electrical Assembling Panel



Electrical Wiring Services



ที่มา: บริษัทฯ

4) สินค้าโลหะแผ่นแปรรูปสั่งผลิตพิเศษ

นอกเหนือจากสินค้าที่เกี่ยวข้องกับตู้ไฟสวิทช์บอร์ดแล้ว บริษัทฯ ยังให้บริการออกแบบชิ้นงานและผลิตโลหะแผ่นตามความต้องการของลูกค้า โดยมีบริการ ตัด เจาะ พับ ด้วยระบบคอมพิวเตอร์ งานเชื่อมเข้ารูป งานพ่นสี รวมทั้งงานประกอบ เช่น ตู้เติมเงิน ตู้อัตโนมัติ ประตูอัตโนมัติ ตู้ ATM ตู้จ่ายเงินอัตโนมัติ งานชิ้นส่วนคลุมเครื่องจักรของโรงงาน งานชิ้นส่วนภายในรถพยาบาล ชิ้นส่วนภายนอกเพื่อป้องกันอุปกรณ์ต่างๆ งานเฟอร์นิเจอร์โลหะ เป็นต้น

ที่มา: บริษัทฯ



1.2.2.2 การตลาดและการแข่งขัน

1) นโยบายและกลยุทธ์ทางการตลาดของบริษัทฯ

- มุ่งพัฒนาผลิตภัณฑ์ให้มีความหลากหลาย เพื่อตอบสนองความต้องการของลูกค้า บริษัทฯ มีความยืดหยุ่นกับลูกค้าในเรื่องของสินค้าและบริการที่มีความหลากหลาย โดยสามารถผลิตสินค้าได้ตามความต้องการของลูกค้า ทั้งในเรื่องของวัตถุดิบที่ใช้ในการผลิต (เหล็ก สแตนเลส สังกะสี อลูมิเนียม) ขนาด สี เป็นต้น ทั้งนี้ วัสดุที่ใช้ในการผลิตมีให้ลูกค้าเลือกตั้งแต่แบบมาตรฐานจนถึงระดับพรีเมียม สามารถออกแบบให้กันฝุ่นกันน้ำ มีหลังคา ไม่มีหลังคา รวมถึงการพ่นสีกัน UV และชุบสังกะสี หรือกัลวาไนซ์ให้ชิ้นงานแข็งแรง ไม่เกิดสนิมง่าย มีอายุการใช้งานที่ยาวนาน และทนทานทุกสภาพอากาศ

นอกจากนี้ บริษัทฯ ยังมีบริการให้คำแนะนำสินค้าเพื่อให้ลูกค้าเลือกสั่งซื้อสินค้าที่มีความเหมาะสมกับการใช้งานจริง

- มุ่งพัฒนาระบบการผลิตสินค้าที่มีคุณภาพด้วยเทคโนโลยีที่ทันสมัย

บริษัทฯ มุ่งพัฒนาระบบการผลิตสินค้าอย่างต่อเนื่อง เพื่อให้สินค้ามีคุณภาพมากขึ้น โดยในปี 2560 บริษัทฯ ลงทุนในเครื่องจักรระบบอัตโนมัติจากประเทศญี่ปุ่น หรือระบบ CNC (Computer Numerical Control) เพื่อใช้ผลิตสินค้าของบริษัทฯ ซึ่งจะสามารถผลิตชิ้นส่วนวัสดุให้ได้ขนาดและรูปทรงตามที่ต้องการ เหมาะสำหรับงานที่ต้องการความละเอียดหรือมีความซับซ้อนสูง โดยปัจจุบัน สินค้าทุกชนิด ได้รับการออกแบบและควบคุมการผลิตด้วยระบบ CNC ทั้งหมด เริ่มตั้งแต่กระบวนการออกแบบ ชิ้นชิ้นงาน ไปจนถึงการผลิตสินค้า นอกจากนี้ บริษัทฯ มีการใช้ระบบ

ซอฟต์แวร์ 3 มิติ VPSS (Virtual Prototype Simulation System) และใช้หุ่นยนต์อัตโนมัติ (Robot & Automation) ในการผลิต เพื่อช่วยให้การผลิตสินค้ามีประสิทธิภาพ ลดเวลา ลดขั้นตอนการทำงาน และส่งมอบสินค้าที่มีคุณภาพตามมาตรฐานสากลได้อย่างรวดเร็วเพื่อสร้างความพึงพอใจให้แก่ลูกค้า

บริษัทฯ ให้ความสำคัญแก่การผลิตสินค้าที่ได้คุณภาพ โดยมีทีมประกันคุณภาพ (QA: Quality Assurance) ที่จะตรวจสอบให้คุณภาพเป็นไปตามที่กำหนด และทีมควบคุมคุณภาพ (QC: Quality Control) เพื่อควบคุมคุณภาพของสินค้าระหว่างกระบวนการผลิตให้อยู่ภายในขอบเขตพิกัดทางด้านขนาดและรูปร่างที่กำหนด รวมถึงการควบคุมคุณภาพของสินค้าที่ผ่านการบรรจุตามมาตรฐานการบรรจุผลิตภัณฑ์ให้เป็นไปตามเกณฑ์ที่กำหนด และถ่ายทอดความรู้หรือข้อเสนอแนะทางด้านคุณภาพของสินค้าให้ผู้เกี่ยวข้องรับทราบ ทั้งนี้ เพื่อให้คุณภาพของสินค้าเป็นไปตามข้อกำหนดและความต้องการของลูกค้า และได้คุณภาพตามมาตรฐานสากลที่บริษัทฯ มีอยู่ในปัจจุบัน ดังนี้

- ISO 9001:2015 หรือมาตรฐานการจัดการระบบคุณภาพ
- มาตรฐานกันฝุ่นกันน้ำ IP20, IP44, IP54, IP55 และ IP65 ตาม มอก. 513-2553 (IEC 60529:2001) หรือมาตรฐานระดับขั้นการป้องกันของเปลือกหุ้มบริเวณไฟฟ้า
- มอก. 1436-2540 หรือมาตรฐานผลิตภัณฑ์อุตสาหกรรม ชุดประกอบสำเร็จควบคุมไฟฟ้าแรงดันต่ำ

นอกจากนี้ ด้วยประสบการณ์ที่มีมาอย่างยาวนาน บริษัทฯ ได้เล็งเห็นถึงความต้องการในการใช้สินค้าอย่างรวดเร็วของช่างไฟ จึงต้องการตอบสนองลูกค้าอย่างทันท่วงที บริษัทฯ จึงมีบริการ “KJL Now สั่งด่วน ได้เร็ว” ซึ่งผลิตสินค้าเพื่อรอจำหน่าย และมีสต็อกสินค้าของตู้ไฟสวิทช์บอร์ด รางเดินสายไฟ แบบมาตรฐานครบทุกประเภททุกขนาดที่พร้อมส่งในทันที เพื่อตอบสนองความหลากหลายของงานต่างๆ ของลูกค้า จึงสามารถจบงานที่เกี่ยวข้องกับการก่อสร้างระบบไฟฟ้าของลูกค้าได้ไว ทั้งนี้ บริษัทฯ สามารถมีบริการการขนส่งสินค้าได้ภายในวันที่ลูกค้าสั่งซื้อ

ลักษณะลูกค้าและกลุ่มลูกค้าเป้าหมาย

ปัจจุบัน ลูกค้าของบริษัทฯ เป็นลูกค้าจากในประเทศทั้งหมด ซึ่งแบ่งออกเป็น 4 กลุ่มหลัก ได้แก่

- 1) ตัวแทนจำหน่าย (Distributor) ได้แก่ ร้านค้าขายส่งอุปกรณ์ที่เกี่ยวข้องกับระบบไฟฟ้าที่ดำเนินการทำการตลาดและจำหน่ายสินค้าให้กับลูกค้า เช่น ร้านค้าจำหน่ายอุปกรณ์ไฟฟ้าทั่วไป เป็นต้น ในพื้นที่ที่ตัวแทนจำหน่าย หรือลูกค้าของตัวแทนจำหน่าย ปัจจุบันบริษัทฯ มีตัวแทนจำหน่ายส่วนใหญ่ตั้งอยู่ในเขตกรุงเทพมหานคร และปริมณฑล

- 2) ร้านค้าจำหน่ายอุปกรณ์ไฟฟ้าทั่วไป ได้แก่ ร้านค้าขายปลีกที่มีหน้าร้านเพื่อจำหน่ายต่อให้ลูกค้ารายย่อย หรือผู้ใช้งานผลิตภัณฑ์โดยตรง และลูกค้ากลุ่มนี้จะขายสินค้ามาตรฐานเคเจแอล เป็นหลัก
- 3) ผู้รับเหมางานระบบไฟฟ้า ได้แก่ ผู้รับเหมาระบบไฟฟ้า (Electrical Contractor) ผู้รับเหมางานระบบ (Mechanical and Electrical Contractor) และผู้รับเหมาก่อสร้างทั่วไป (General Contractor) โดยปกติผู้รับเหมางานระบบจะเป็นผู้รับงานจากลูกค้าโครงการก่อสร้างระบบสาธารณูปโภคต่างๆ เช่น โครงการรถไฟฟ้า ลูกค้าที่เป็นผู้พัฒนาอสังหาริมทรัพย์เพื่อขาย เช่น คอนโดมิเนียม บ้านจัดสรร เป็นต้น โดยผู้รับเหมางานระบบไฟฟ้าจะสั่งซื้อสินค้าตามการวางแบบของผู้ออกแบบระบบสำหรับงานก่อสร้างในส่วนต่างๆ
- 4) ลูกค้าผู้ใช้งานระดับองค์กร ได้แก่ ลูกค้าที่ว่าจ้างบริษัทฯ เพื่อดำเนินการผลิตสินค้าและติดตั้งเครื่องหมายการค้าในลักษณะ OEM (Original Equipment Manufacturer) เพื่อไปประกอบหรือนำไปใช้ในองค์กร เช่น สินค้าตู้ไฟสวิตช์บอร์ด รางเดินสายไฟ เป็นต้น
- 5) ลูกค้ารายย่อย ได้แก่ ลูกค้าที่ซื้อสินค้าเพื่อใช้งาน โดยไม่มีการซื้อสินค้าต่อเนื่องกับทางบริษัทฯ

สำหรับผู้ใช้งานผลิตภัณฑ์ของบริษัทฯ (End User) ประเภทธุรกิจและอุตสาหกรรมที่นำสินค้าของบริษัทฯ ไปใช้งาน อยู่ในกลุ่มอุตสาหกรรมดังต่อไปนี้ อุตสาหกรรมก่อสร้าง อุตสาหกรรมอสังหาริมทรัพย์ โรงงานอุตสาหกรรม โรงไฟฟ้า งานก่อสร้างโครงสร้างพื้นฐาน ศูนย์ข้อมูลและโทรคมนาคม อุตสาหกรรมเกษตร หน่วยงานราชการ เป็นต้น ซึ่งต้องการวางระบบไฟฟ้า โดยติดตั้งตู้ไฟสวิตช์บอร์ด รางเดินสายไฟ และ/หรือปรับปรุงระบบไฟฟ้าที่ใช้อยู่ให้มีความปลอดภัยมากยิ่งขึ้น โดยบริษัทฯ แบ่งกลุ่มลูกค้าของบริษัทฯ และกลุ่มผู้ใช้งานผลิตภัณฑ์ (End User) รายละเอียดตามแผนภาพดังนี้

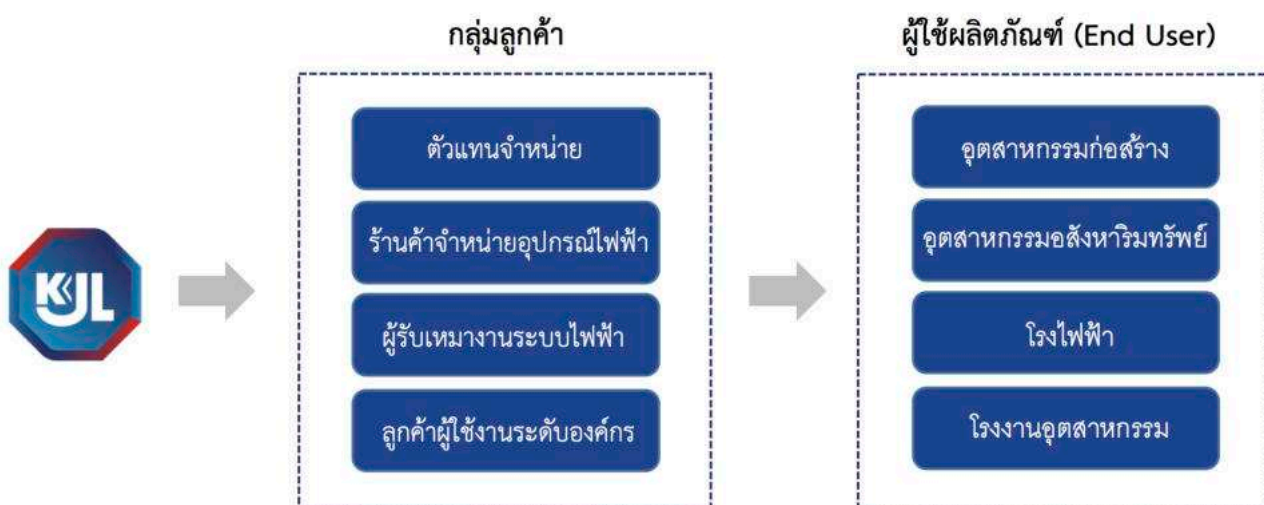

ทั้งนี้ ในปี 2563 – 2565 กลุ่มลูกค้าหลักของบริษัทฯ เป็นกลุ่มตัวแทนจำหน่าย คิดเป็นร้อยละประมาณ 66.88 - 69.73 ของรายได้จากการขาย และรองลงมาเป็นกลุ่มร้านขายอุปกรณ์ไฟฟ้า ผู้รับเหมางานระบบไฟฟ้า และผู้ใช้งานระดับองค์กร ตามลำดับ รายละเอียดดังนี้

ตารางที่ 2: แสดงสัดส่วนรายได้จากการขายตามกลุ่มลูกค้า

กลุ่มลูกค้า	สำหรับปีสิ้นสุดวันที่ 31 ธันวาคม					
	2563		2564		2565	
	ล้านบาท	ร้อยละ	ล้านบาท	ร้อยละ	ล้านบาท	ร้อยละ
ตัวแทนจำหน่าย	486.66	69.73	561.64	66.88	701.10	68.65
ร้านขายอุปกรณ์ไฟฟ้า	84.57	12.12	114.74	13.66	139.99	13.71
ผู้รับเหมางานระบบไฟฟ้า	81.57	11.69	95.09	11.32	107.04	10.48
ผู้ใช้งานระดับองค์กร	19.69	2.82	27.30	3.25	31.66	3.10
อื่น ๆ - ขายเศษเหล็ก	19.81	2.84	31.10	3.70	36.79	3.60
ลูกค้ารายย่อย ^{1/}	5.57	0.80	9.90	1.18	4.74	0.46
รวมรายได้จากการขาย	697.88	100.00	839.77	100.00	1,021.32	100.00

หมายเหตุ : ^{1/} ลูกค้ารายย่อย หมายถึง ลูกค้าที่ซื้อสินค้าเพื่อใช้งาน โดยไม่มีการซื้อสินค้าต่อเนื่องกับทางบริษัทฯ

ทั้งนี้ สัดส่วนรายได้จากการขายของลูกค้า 10 อันดับแรกในปี 2563 ถึงปี 2565 มีสัดส่วนการขายประมาณร้อยละ 53.05 - 61.03 ของรายได้จากการขาย ส่วนใหญ่เป็นลูกค้าที่ซื้อสินค้ากับบริษัทฯ อย่างต่อเนื่อง เนื่องจาก คุณภาพของสินค้าและความรวดเร็วในการผลิตและจัดส่งสินค้าเป็นสิ่งที่บริษัทฯ ให้ความสำคัญมาโดยตลอด จึงทำให้บริษัทฯ ได้รับความไว้วางใจจากลูกค้ารายใหญ่ และ บริษัทฯ มีรายได้จากการจำหน่ายสินค้าให้แก่ลูกค้ารายใหญ่จำนวน 2 ราย ซึ่งเป็นกลุ่มลูกค้าตัวแทนจำหน่าย ดังนี้

ตารางที่ 3: รายได้จากการจำหน่ายสินค้าให้แก่ลูกค้ารายใหญ่

รายได้จากการขาย ^{1/}	สำหรับปีสิ้นสุดวันที่ 31 ธันวาคม					
	2563		2564		2565	
	ล้านบาท	ร้อยละ	ล้านบาท	ร้อยละ	ล้านบาท	ร้อยละ
ลูกค้ารายที่ 1	112.72	13.19	125.67	14.70	176.17	16.83
ลูกค้ารายที่ 2	72.27	8.46	71.46	8.36	85.97	8.21

หมายเหตุ: ^{1/} รายได้จากการขายรวมก่อนหักสิ่งตอบแทนที่จ่ายให้กับลูกค้า

นโยบายการกำหนดราคา

บริษัทฯ กำหนดราคาตามต้นทุนบวกอัตรากำไรขั้นต้นที่เหมาะสม โดยการกำหนดราคาสินค้าจะเป็นไปตามอุปสงค์และอุปทานของตลาด และราคาสามารถแข่งขันในตลาดได้ โดยบริษัทฯ ไม่มีนโยบายแข่งขันด้านราคากับผู้ประกอบการรายอื่น เนื่องจากบริษัทฯ มุ่งเน้นการขายสินค้าที่มีคุณภาพและการส่งมอบที่รวดเร็ว ทั้งนี้ บริษัทฯ จะพิจารณาปรับราคาสินค้าเพิ่มขึ้น ในกรณีที่ต้นทุนหลักแผ่นซึ่งเป็นวัตถุดิบหลักในการผลิตที่มีความผันผวนตามราคาเหล็กในตลาดโลก

การจำหน่ายและช่องทางการจัดจำหน่าย

ปัจจุบัน บริษัทฯ มีช่องทางการจัดจำหน่ายหลัก 2 ช่องทาง โดยขายผ่านตัวแทนจำหน่าย และขายตรงให้กับลูกค้า ซึ่งช่องทางการจัดจำหน่ายหลักของบริษัทฯ จะขายสินค้าผ่านตัวแทนจำหน่ายสินค้าของบริษัทฯ ภายใต้เครื่องหมายการค้า KJL (คิดเป็นร้อยละ 68.65 ของรายได้จากการขาย ในปี 2565) รายละเอียดช่องทางการจัดจำหน่ายมีดังนี้

- 1) การจัดจำหน่ายผ่านตัวแทนจำหน่าย บริษัทฯ มีการจำหน่ายสินค้าผ่านตัวแทนจำหน่ายส่วนใหญ่ในกรุงเทพฯ และปริมณฑล โดยตัวแทนจำหน่ายดังกล่าวจะนำสินค้าไปกระจายต่อให้แก่สาขาตนเองที่ตั้งอยู่ต่างจังหวัดหรือลูกค้าของตัวแทนจำหน่าย
- 2) การจัดจำหน่ายตรง บริษัทฯ มีการจำหน่ายสินค้าตรงไปที่ผู้รับเหมางานระบบไฟฟ้า ร้านค้าจำหน่ายอุปกรณ์ไฟฟ้าทั่วไป ลูกค้าผู้ใช้งานระดับองค์กร และลูกค้ารายย่อย โดยลูกค้าแต่ละรายจะถูกมอบหมายให้พนักงานขายของบริษัทฯ แต่ละคนเป็นผู้รับผิดชอบและติดต่อลูกค้าโดยตรง ซึ่งมีรายละเอียด ดังนี้
 - ผู้รับเหมางานระบบไฟฟ้า: ซึ่งมีทั้งผู้รับเหมาระบบไฟฟ้า (Electrical Contractor) ผู้รับเหมางานระบบ (Mechanical and Electrical Contractor) และผู้รับเหมาก่อสร้างทั่วไป (General Contractor) ที่ซื้อสินค้าจากบริษัทฯ และนำไปใช้ในโครงการต่างๆ
 - ร้านค้าจำหน่ายอุปกรณ์ไฟฟ้าทั่วไป: เป็นร้านค้าขายปลีกที่ซื้อสินค้าจากบริษัทฯ เพื่อไปจำหน่ายต่อให้ลูกค้ารายย่อย
 - ลูกค้าผู้ใช้งานระดับองค์กร: มีทั้งลูกค้าที่ให้บริการบริษัทฯ ผลิตและติดตั้งแบรนด์ของลูกค้า (OEM) และลูกค้าที่ซื้อสินค้าของบริษัทฯ ไปประกอบหรือนำไปใช้ในองค์กร
 - ลูกค้ารายย่อย ได้แก่ ลูกค้าที่ซื้อสินค้าเพื่อใช้งาน โดยไม่มีการซื้อสินค้าต่อเนื่องกับทางบริษัทฯ

ในช่วงปี 2563 - 2565 กลุ่มลูกค้าเป้าหมายหลักของบริษัทฯ คือตัวแทนจำหน่าย คิดเป็นสัดส่วนร้อยละ 66.88 - 69.73 ของรายได้จากการขาย

นอกจากนี้ กรณีลูกค้าต้องการสอบถามข้อมูล หรือซื้อสินค้าจากบริษัทฯ สามารถติดต่อบริษัทฯ ได้โดยตรงผ่านช่องทางการติดต่อตามสื่อต่างๆ เช่น โทรศัพท์ เว็บไซต์ Facebook Line เป็นต้น โดยบริษัทฯ จะมีพนักงานขายรับเรื่องจากลูกค้าโดยตรง หรือลูกค้าอาจพิจารณาซื้อผ่านตัวแทนจำหน่ายของบริษัทฯ ได้

2) แนวโน้มภาวะอุตสาหกรรมและสภาพการแข่งขันในอนาคต

ผลิตภัณฑ์ของบริษัทฯ เป็นองค์ประกอบสำคัญในหลายๆ อุตสาหกรรม เนื่องจากเกี่ยวข้องกับระบบไฟฟ้าทั้งขนาดเล็กและใหญ่ ดังนั้น การเติบโตของประเภทธุรกิจ เช่น โรงงานอุตสาหกรรม โรงไฟฟ้า โครงสร้างพื้นฐาน อสังหาริมทรัพย์ ศูนย์ข้อมูลและโทรคมนาคม อุตสาหกรรมเกษตร หน่วยงานราชการ เป็นต้น จึงมีความสำคัญ ซึ่งจะทำให้รายได้ของบริษัทฯ เติบโตไปในทิศทางเดียวกันกับธุรกิจดังกล่าว

ก) ภาพรวมเศรษฐกิจของประเทศไทย

คณะกรรมการนโยบายการเงิน (“คณะกรรมการฯ”) ประเมินว่าเศรษฐกิจไทยมีแนวโน้มฟื้นตัวต่อเนื่องโดยจะขยายตัวในปี 2566 และ 2567 ที่ร้อยละ 3.7 และ 3.9 ตามลำดับ โดยมีปัจจัยสนับสนุนที่สำคัญจาก (1) การฟื้นตัวของภาคการท่องเที่ยว (2) การขยายตัวของการลงทุนทั้งภาคเอกชนและภาครัฐ (3) การขยายตัวอย่างต่อเนื่องของการอุปโภคบริโภคภายในประเทศ และ (4) การขยายตัวในเกณฑ์ดีของภาคเกษตร ทั้งนี้ คาดว่าการอุปโภคบริโภคภาคเอกชนจะขยายตัวร้อยละ 3.2 ส่วนการลงทุนภาคเอกชนและการลงทุนภาครัฐขยายตัวร้อยละ 2.1 และร้อยละ 2.7 ตามลำดับ อัตราเงินเฟ้อทั่วไปเฉลี่ยอยู่ในช่วงร้อยละ 2.5 – 3.5 และดุลบัญชีเดินสะพัดเกินดุลร้อยละ 1.5 ของ GDP

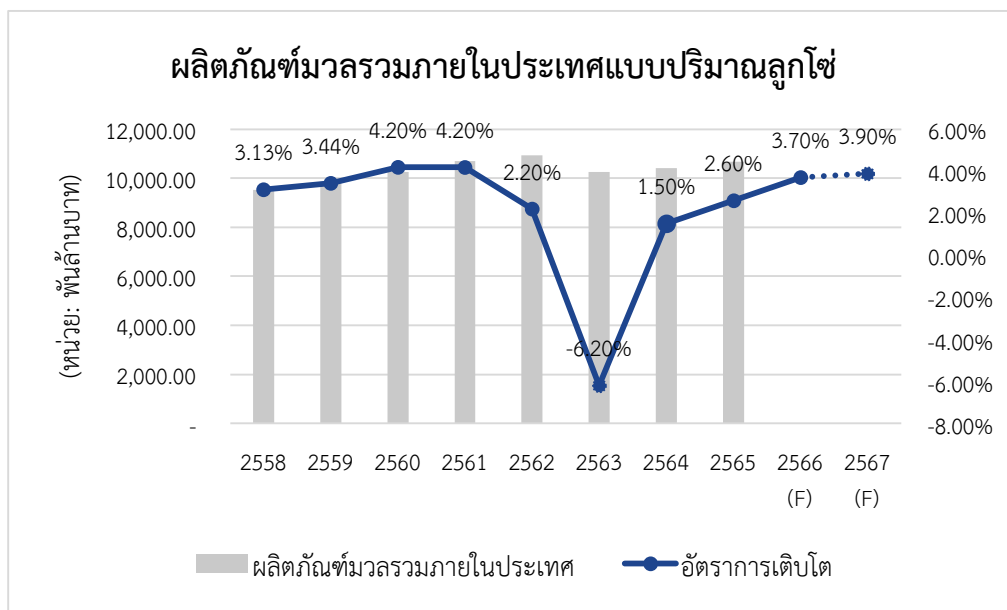

ที่มา: ธนาคารแห่งประเทศไทย เรื่องผลการประชุมคณะกรรมการนโยบายการเงิน ครั้งที่ 1/2566 วันที่ 25 มกราคม 2566 และสำนักงานสภาพัฒนาการเศรษฐกิจและสังคมแห่งชาติ เรื่องภาวะเศรษฐกิจไทยไตรมาสที่สี่ ทั้งปี 2565 และแนวโน้มปี 2566 วันที่ 17 กุมภาพันธ์ 2566

1. ภาวะอุตสาหกรรม

บริษัทฯ เป็นผู้ออกแบบ ผลิตและจัดจำหน่ายสินค้าที่เกี่ยวข้องกับระบบไฟฟ้าต่าง ๆ ซึ่งทิศทางธุรกิจเป็นไปในทางเดียวกับอุตสาหกรรมก่อสร้างเป็นหลัก ปัจจุบันบริษัทฯ พยายามหาโอกาสทางธุรกิจเพิ่มเติมจากโครงการงานก่อสร้างด้านสาธารณูปโภคและโครงสร้างพื้นฐานการผลักดันจากภาครัฐสำหรับงานโครงสร้างพื้นฐานต่าง ๆ เช่น โครงการลงทุนขนาดใหญ่ ภาคตะวันออก (EEC) การลงทุนตามแนวรถไฟฟ้ามหานคร สายตะวันออก โครงการคมนาคมสื่อสารระบบ 5G ยานยนต์ไฟฟ้า (EV) รวมทั้งการส่งเสริมและสนับสนุนการลงทุนด้านอนุรักษ์พลังงานและพลังงานทดแทนต่างๆ โดยรายได้หลักของบริษัทฯ มาจากสินค้าประเภทตู้ไฟสวิตช์บอร์ด รางเดินสายไฟ ซึ่งมีทั้งสินค้ามาตรฐานเคเจแอล และสินค้าสั่งผลิต (Made to Order) ซึ่งสินค้าทุกกลุ่มของบริษัทฯ จะแปรผันตามภาวะอุตสาหกรรมก่อสร้างทั้งภาครัฐและเอกชน และอุตสาหกรรมอสังหาริมทรัพย์

การลงทุนรวมของภาครัฐและภาคเอกชน

สำนักงานสภาพัฒนาการเศรษฐกิจและสังคมแห่งชาติ (สศช.) ได้เปิดเผยแนวโน้มการลงทุนรวมสำหรับปี 2566 โดยการลงทุนภาคเอกชนในมีแนวโน้มขยายตัวได้อย่างต่อเนื่อง สะท้อนจากยอดขอรับการส่งเสริมการลงทุนในปี 2565 คิดเป็นมูลค่ารวมทั้งสิ้น 6.64 แสนล้านบาท ซึ่งเป็นมูลค่าที่สูงสุดเป็นประวัติการณ์ คิดเป็นการขยายตัวร้อยละ 38.8 จากปีก่อนหน้า โดยมีจำนวนโครงการทั้งสิ้น 2,119 โครงการเพิ่มขึ้นร้อยละ 41.4 จากปีก่อนหน้า เช่นเดียวกับโครงการที่ได้รับการอนุมัติส่งเสริมการลงทุนและออกบัตรส่งเสริมการลงทุนในปี 2565 มีมูลค่ารวมทั้งสิ้น 6.19 แสนล้านบาทและ 4.89 แสนล้านบาท คิดเป็นการขยายตัวร้อยละ 20.8 และร้อยละ 20.3 เมื่อเทียบกับช่วงเดียวกันของปีก่อน ตามลำดับ โดยคาดว่า การขอรับการส่งเสริมการลงทุนในระยะต่อไปภายใต้ยุทธศาสตร์การส่งเสริมการลงทุนระยะ 5 ปี (ปี 2566 - 2570) มีแนวโน้มที่จะเพิ่มขึ้นอย่างต่อเนื่อง นอกจากนี้ การลงทุนภาคเอกชนยังมีแนวโน้มได้รับปัจจัยสนับสนุนจากความคืบหน้าของโครงการร่วมลงทุนระหว่างภาครัฐและภาคเอกชน (PPP) ประกอบกับแนวโน้มการย้ายฐานการผลิตของผู้ประกอบการรายใหญ่จากต่างประเทศที่เข้ามาลงทุนในหลายอุตสาหกรรมสำคัญ อาทิ ยานยนต์ไฟฟ้า และชิ้นส่วนอิเล็กทรอนิกส์ ขณะที่การลงทุนของภาครัฐมีแนวโน้มที่จะเพิ่มขึ้นตามกรอบวงเงินรายจ่ายงบลงทุนภายใต้งบประมาณรายจ่ายประจำปี 2566 ที่ 664,670 ล้านบาท เพิ่มขึ้นร้อยละ 17.8 จากวงเงิน 564,319 ล้านบาท ในปีงบประมาณ 2565

นอกจากนี้ การลงทุนภาครัฐยังมีปัจจัยสนับสนุนจากการลงทุนของรัฐวิสาหกิจในโครงการลงทุนโครงสร้างพื้นฐานที่สำคัญ ซึ่งคาดว่าจะมีความคืบหน้าอย่างต่อเนื่องในปี 2566 อาทิ โครงการพัฒนาระบบรถไฟความเร็วสูงเพื่อเชื่อมโยงภูมิภาค ช่วงกรุงเทพมหานคร - หอนงคาย (ระยะที่ 1 ช่วงกรุงเทพมหานคร - นครราชสีมา) โครงการรถไฟฟ้าสายสีม่วง ช่วงเตาปูน - ราษฎร์บูรณะ โครงการพัฒนาระบบส่งและจำหน่าย

ระยะที่ 2 ของการไฟฟ้าส่วนภูมิภาค โครงการทางพิเศษสายพระราม 3 - ดาวคะนอง - วงแหวนรอบนอกกรุงเทพมหานครด้านตะวันตก และ โครงการก่อสร้างทางรถไฟ สายบ้านไผ่ - มหาสารคาม - ร้อยเอ็ด - มุกดาหาร - นครพนม เป็นต้น ทั้งนี้ เมื่อนำอัตราการเติบโตของการลงทุนรวมเปรียบเทียบกับอัตราการเติบโตรายได้ของบริษัทฯ เป็นไปตามแผนภาพด้านล่าง

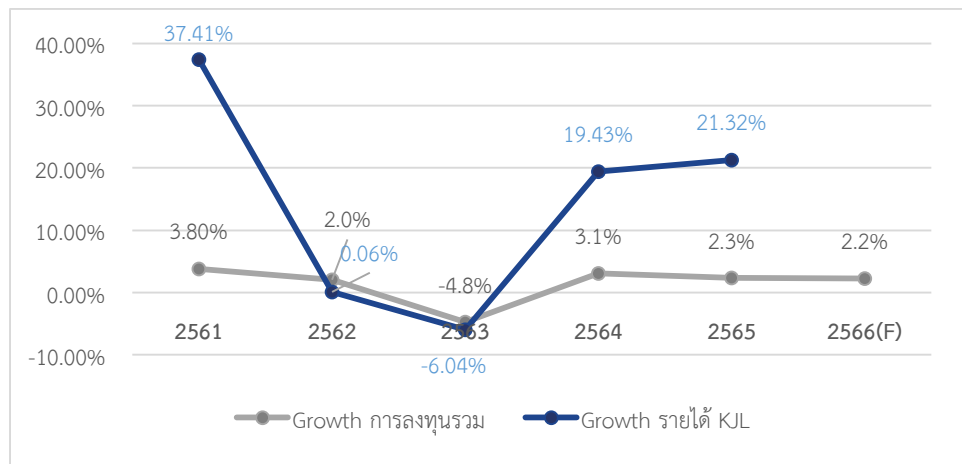

ที่มา: สำนักงานสภาพัฒนาการเศรษฐกิจและสังคมแห่งชาติ เรื่องภาวะเศรษฐกิจไทยไตรมาสที่สี่ ทั้งปี 2565 และแนวโน้มปี 2566 วันที่ 17 กุมภาพันธ์ 2566

จะเห็นได้ว่าการเติบโตของบริษัทฯ จะเป็นไปตามภาวะการณ์ลงทุนที่ผ่านมา โดยในปี 2563 จากผลกระทบที่เกิดขึ้นจากสถานการณ์ โควิด-19 ส่งผลกระทบต่อการเติบโตของบริษัทฯ ในขณะที่ ปี 2564 บริษัทฯ มีการเติบโตเพิ่มขึ้นจากปี 2563 ร้อยละ 19.43 เนื่องจากมีการเพิ่มขึ้นของการลงทุนจากภาครัฐและภาคเอกชน อย่างไรก็ตาม บริษัทฯ คาดว่าผลประกอบการของบริษัทฯ จะขยายตัวอย่างต่อเนื่องในอนาคต ตามอุตสาหกรรมก่อสร้างที่เติบโตและจำเป็นต้องใช้สินค้าของบริษัทฯ

นอกจากนี้ จากการดำเนินนโยบายของภาครัฐที่ดำเนินมาตรการกระตุ้นเศรษฐกิจ ได้ส่งผลดีต่อความเชื่อมั่นของผู้ประกอบการในภาคอุตสาหกรรมที่ก่อให้เกิดการลงทุนขยายธุรกิจใหม่ๆ เพิ่มขึ้น เช่น การก่อสร้างโรงงานอุตสาหกรรมและการขยายกำลังการผลิต ซึ่งส่งผลต่อความต้องการเครื่องจักร ระบบควบคุมไฟฟ้าและอุปกรณ์สนับสนุนที่เกี่ยวข้อง โดยจากข้อมูลการขอรับการส่งเสริมของสำนักงานคณะกรรมการส่งเสริมการลงทุน (BOI) สะท้อนให้เห็นถึงแนวโน้มการเติบโตของภาคอุตสาหกรรมในประเทศไทยที่อยู่ในช่วงขยายตัวอย่างต่อเนื่อง ทั้งนี้ มูลค่าเงินลงทุนและจำนวนโครงการที่ได้รับการส่งเสริมโดย BOI มีอัตราการเติบโตเฉลี่ยร้อยละ 18.91 ต่อปี และร้อยละ 11.52 ต่อปี ตามลำดับ

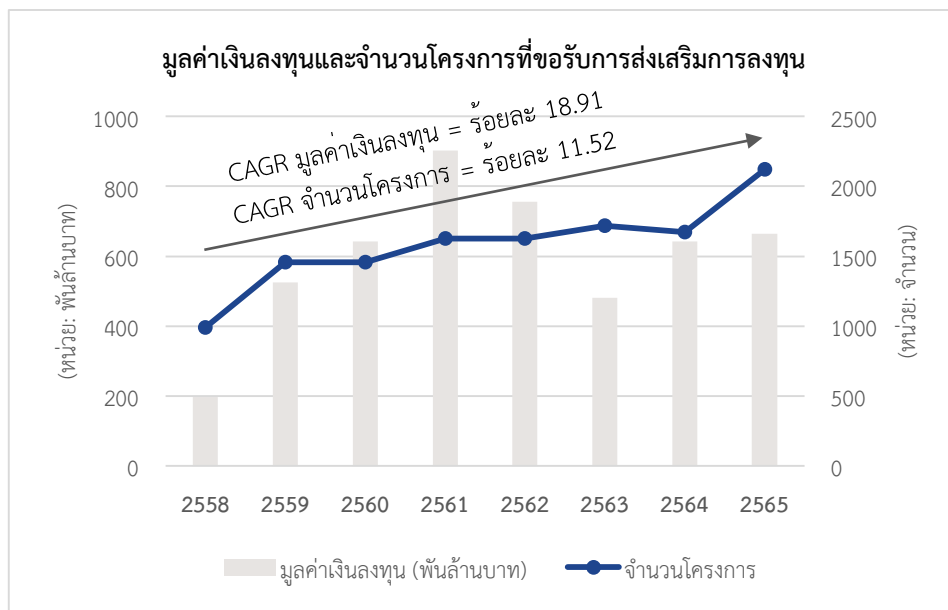

ที่มา : สำนักงานคณะกรรมการส่งเสริมการลงทุน (BOI)

แนวโน้มอุตสาหกรรมก่อสร้าง

สำนักงานสภาพัฒนาการเศรษฐกิจและสังคมแห่งชาติรายงานว่าไตรมาส 4/2565 สาขาการก่อสร้างขยายตัวร้อยละ 2.6 ปรับตัวดีขึ้นเมื่อเทียบกับการลดลงร้อยละ 2.6 ในไตรมาสก่อนหน้า ตามการกลับมาขยายตัวของภาคการก่อสร้างภาครัฐ และการขยายตัวต่อเนื่องของการก่อสร้างภาคเอกชน ขณะที่ดัชนีราคาวัสดุก่อสร้างเพิ่มขึ้นอย่างต่อเนื่อง โดยการก่อสร้างภาครัฐกลับมาขยายตัวครั้งแรกในรอบ 6 ไตรมาส ร้อยละ 3.3 เทียบกับการลดลงร้อยละ 5.7 ในไตรมาสก่อนหน้า (การก่อสร้างของรัฐบาลกลับมาขยายตัวครั้งแรกในรอบ 4 ไตรมาส ร้อยละ 0.1 เทียบกับการลดลงร้อยละ 9.8 ในไตรมาสก่อนหน้า ส่วนการก่อสร้างของรัฐวิสาหกิจเพิ่มขึ้นต่อเนื่องเป็นไตรมาสที่ 3 ร้อยละ 11.5 เร่งขึ้นจากการขยายตัวร้อยละ 4.0 ในไตรมาสก่อนหน้า) และการก่อสร้างภาคเอกชนขยายตัวต่อเนื่องเป็นไตรมาสที่ 2 ร้อยละ 1.9 เทียบกับการขยายตัวร้อยละ 2.0 ในไตรมาสก่อนหน้า ตามการขยายตัวของภาคการก่อสร้างที่อยู่อาศัย (เช่น ห้องชุด และบ้านเดี่ยว) และการก่อสร้างอาคารที่มีใหม่ที่อยู่อาศัย (เช่น อาคารพาณิชย์ และอาคารโรงงาน) ในขณะที่การก่อสร้างอื่น ๆ ปรับตัวลดลงต่อเนื่องเป็นไตรมาสที่ 5 โดยเฉพาะการก่อสร้างรถไฟฟ้า

นอกจากนี้ การประชุมคณะรัฐมนตรี (ครม.) วันที่ 28 มิถุนายน 2565 ได้เห็นชอบแผนดำเนินการโครงสร้างพื้นฐานและสาธารณูปโภค รวมทั้งมาตรการส่งเสริมและเทคโนโลยีในพื้นที่เขตพัฒนาเศรษฐกิจพิเศษภาคตะวันออก (อีอีซี) เพื่อยกระดับโครงข่ายคมนาคม พ.ศ. 2566-2570 ทั้งหมดรวม 77 โครงการ วงเงินรวม 3.37 แสนล้านบาท เพื่อเพิ่มประสิทธิภาพโครงข่ายระบบคมนาคม สนับสนุนระบบโลจิสติกส์และระบบขนส่งสาธารณะแบบไร้รอยต่อให้ทันสมัย โดยสามารถลดต้นทุนด้านการขนส่งของประเทศลงได้ประมาณ 16% ต่อปี

เชื่อมต่อการเดินทางจากพื้นที่อีอีซีเข้าสู่พื้นที่ของกรุงเทพมหานครภายในระยะเวลา 1 ชั่วโมง ด้วยรถไฟความเร็วสูง และช่วยยกระดับคุณภาพชีวิตของประชาชนและให้อีอีซีเป็นศูนย์กลางเศรษฐกิจของภูมิภาคโดยโครงการในภาพรวม

1) การก่อสร้างของภาครัฐ

แนวโน้มปี 2565-2567 มูลค่าการลงทุนก่อสร้างภาครัฐคาดว่าจะขยายตัวร้อยละ 6.0-7.0 ต่อปี จากโครงการก่อสร้างขนาดใหญ่ที่เชื่อมโยงกับพื้นที่ EEC ซึ่งจะเริ่มทยอยดำเนินการตั้งแต่ปี 2565 ทั้งระบบรางและถนน อาทิ (1) โครงการรถไฟความเร็วสูงเชื่อม 3 สนามบิน (ดอนเมือง-สุวรรณภูมิ-อู่ตะเภา) ซึ่งเฟสแรกจะเริ่มในช่วงสุวรรณภูมิ-อู่ตะเภา และ (2) โครงการพัฒนาท่าเรือแหลมฉบังเฟส 3 นอกจากนี้ ยังมีโครงการสำคัญอื่นๆ ของภาครัฐ ได้แก่ โครงการพัฒนาอาคารผู้โดยสารส่วนต่อขยายด้านทิศเหนือ ท่าอากาศยานสุวรรณภูมิ (Terminal 2) โครงการรถไฟความเร็วสูง (กรุงเทพฯ-นครราชสีมา) โครงการรถไฟทางคู่ช่วงขอนแก่น-หนองคาย และโครงการรถไฟฟ้ามหานคร สายสีม่วงใต้ (เตาปูน-ราษฎร์บูรณะ)

ทั้งนี้ กระทรวงคมนาคมประกาศแผนลงทุนประจำปี 2565 รวม 37 โครงการ วงเงินลงทุนกว่า 1.4 ล้านล้านบาท ซึ่งแบ่งเป็น 2 ส่วน คือ

- โครงการลงทุนต่อเนื่อง 13 โครงการ วงเงิน 5.16 แสนล้านบาท อาทิ มอเตอร์เวย์ M82 สายบางขุนเทียน-บ้านแพ้ว ช่วงมหาชัย-บ้านแพ้ว, โครงการศูนย์เปลี่ยนถ่ายรูปแบบการขนส่งสินค้าเชิงของ จ.เชียงราย, โครงการรถไฟทางคู่ 3 เส้นทาง รวมไปถึงโครงการรถไฟความเร็วสูงไทย - จีน เส้นทาง กรุงเทพฯ-นครราชสีมา เป็นต้น
- โครงการลงทุนใหม่ 24 โครงการ วงเงิน 9.74 แสนล้านบาท ซึ่งประกอบด้วย ตัวอย่างโครงการดังต่อไปนี้

โครงการ	ตัวอย่างโครงการ	วงเงินลงทุน
1. ทางถนน	มอเตอร์เวย์ M9, M5, M8 เป็นต้น	2.81 แสนล้านบาท
2. ทางบก	โครงการศูนย์การขนส่งชายแดนจังหวัดนครพนม	1.36 พันล้านบาท
3. ทางราง	<ul style="list-style-type: none"> • รถไฟฟ้าสายสีม่วงใต้ช่วงเตาปูน-ราษฎร์บูรณะ • รถไฟฟ้าสายสีส้มช่วงศูนย์วัฒนธรรมฯ-บางขุนนนท์ • รถไฟทางคู่ เส้นทางเด่นชัย-เชียงราย-เชียงของ • รถไฟทางคู่สายใหม่ เส้นทาง บ้านไผ่-นครพนม • รถไฟความเร็วสูงเชื่อม 3 สนามบิน 	6.24 แสนล้านบาท
4. ทางน้ำ	<ul style="list-style-type: none"> • โครงการแนวป้องกันการกัดเซาะตลิ่ง • โครงการฟื้นฟูชายหาด 	7.56 พันล้านบาท
5. ทางอากาศ	โครงการเพื่อพัฒนาสนามบินดอนเมือง เชียงใหม่ ชุมพร และระนอง	5.94 หมื่นล้านบาท

ที่มา: กรุงเทพมหานคร วันที่ 6 กุมภาพันธ์ 2565

2) การก่อสร้างของภาคเอกชน

แนวโน้มปี 2565 - 2567 มูลค่าการลงทุนก่อสร้างภาคเอกชนมีแนวโน้มฟื้นตัวระดับต่ำในปี 2565 และทยอยปรับดีขึ้นในปี 2566 และ 2567 หนุนโดย (1) การเร่งลงทุนโครงสร้างพื้นฐานภาครัฐที่เกี่ยวเนื่องงานก่อสร้างภาคเอกชนให้ขยายตัวตาม (2) การลงทุนใน EEC หนุนให้เกิดการก่อสร้างโรงงานและนิคมอุตสาหกรรมในพื้นที่ดังกล่าว และ (3) มาตรการกระตุ้นอสังหาริมทรัพย์จากภาครัฐที่เกี่ยวข้องกับที่อยู่อาศัย ทำให้ความต้องการซื้อขายบ้านและคอนโดมิเนียมเพิ่มขึ้น

มูลค่าการลงทุนก่อสร้างของภาครัฐและภาคเอกชน แบบปริมาณลูกโซ่

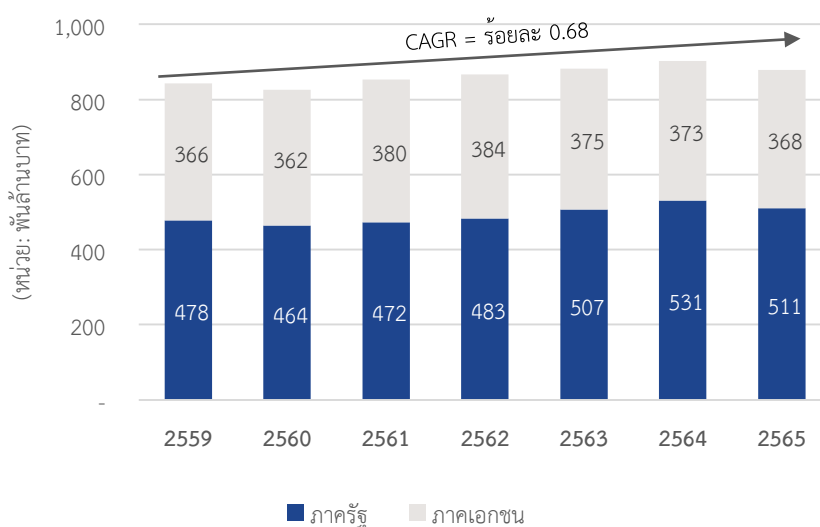

ที่มา: สำนักงานสภาพัฒนาการเศรษฐกิจและสังคมแห่งชาติ วันที่ 17 กุมภาพันธ์ 2566

แนวโน้มราคาวัสดุก่อสร้าง

สำนักงานสภาพัฒนาการเศรษฐกิจและสังคมแห่งชาติรายงานว่าไตรมาส 4/2565 ดัชนีราคาวัสดุก่อสร้างเพิ่มขึ้นต่อเนื่องเป็นไตรมาสที่ 9 ร้อยละ 3.5 ตามการเพิ่มขึ้นของดัชนีราคาหมวดผลิตภัณฑ์คอนกรีต (เพิ่มขึ้นร้อยละ 16.6) หมวดกระเบื้องและเครื่องสุขภัณฑ์ (เพิ่มขึ้นร้อยละ 16.2) และหมวดผลิตภัณฑ์พลาสติกสำเร็จรูป (เพิ่มขึ้นร้อยละ 12.7) เป็นสำคัญ ราคาสถูก่อสร้างโดยรวม ในปี 2566 - 2567 คาดว่าจะปรับลดลงเล็กน้อยจากปี 2565 แต่จะยังทรงตัวในระดับสูง ปัจจัยหลักจาก (1) การปรับขึ้นของราคาพลังงานที่มีผลต่อต้นทุนการผลิต และการขนส่ง (2) การเพิ่มขึ้นของราคาวัตถุดิบนำเข้าตามภาวะตลาดโลก อาทิ เศษเหล็ก (Scrap) และเหล็กแท่งกลม (Billet) ซึ่งมีผลให้ราคาเหล็กจะยังทรงตัวอยู่ในระดับสูงตามทิศทางราคาตลาดโลก แม้ปัญหาอุปทานส่วนเกินในตลาดโลกจะคลี่คลายลงบ้าง จากการลดกำลังการผลิตเหล็กของจีน (3) การฟื้นตัวของภาคก่อสร้าง หนุนความต้องการใช้วัสดุก่อสร้างโดยเฉพาะปูนซีเมนต์และเหล็กก่อสร้าง และ (4) มาตรการภาครัฐที่สนับสนุนการใช้สินค้า (วัสดุก่อสร้าง) ที่ผลิตในประเทศผ่านมาตรการ “Made in Thailand”

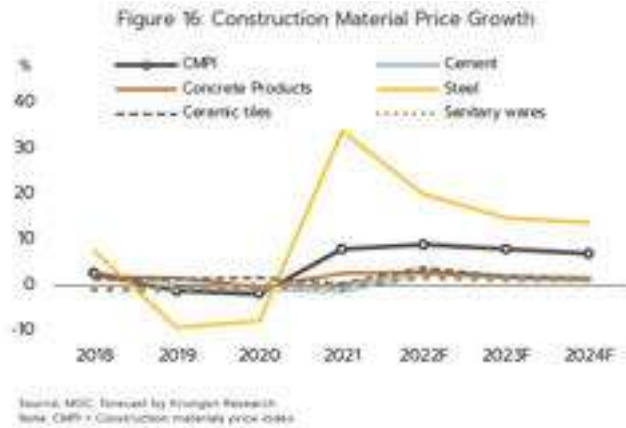

ที่มา: วิจัยกรุงศรี แนวโน้มธุรกิจ/อุตสาหกรรม ปี 2565-2567: ธุรกิจรับเหมาก่อสร้าง

แนวทางการส่งเสริมยานยนต์ไฟฟ้า (EV)

ประเทศไทยกำลังก้าวสู่การเป็นฐานการผลิตยานยนต์ไฟฟ้าและชิ้นส่วนที่สำคัญของโลก โดยคณะกรรมการนโยบายยานยนต์ไฟฟ้าแห่งชาติ ได้ออกแนวทางการส่งเสริมยานยนต์ไฟฟ้า (EV) ตามนโยบาย 30@30 คือ การตั้งเป้าหมายการผลิต ZEV (Zero Emission Vehicle) หรือรถยนต์ที่ปล่อยมลพิษเป็นศูนย์ ให้ได้อย่างน้อยร้อยละ 30 ของการผลิตยานยนต์ทั้งหมด ในปี ค.ศ. 2030 หรือ พ.ศ. 2573 ถือเป็นอีกหนึ่งกลไกที่จะนำพาประเทศไทยเข้าสู่การเป็นสังคมคาร์บอนต่ำ (Low-carbon Society) ในอนาคต จากการประชุมคณะกรรมการนโยบายยานยนต์ไฟฟ้าแห่งชาติ ครั้งที่ 2/2564 ในวันที่ 12 พฤษภาคม 2564 ที่ผ่านมา ได้กำหนดเป้าหมายการผลิตและการใช้รถยนต์ ZEV (Zero Emission Vehicle) ซึ่งถือเป็นจุดเริ่มต้นของการร่วมมือกันระหว่างทุกภาคส่วนที่เกี่ยวข้อง เพื่อให้บรรลุเป้าหมายในปี ค.ศ. 2030 หรือ พ.ศ. 2573 โดยมีรายละเอียดดังนี้

- เป้าหมายการผลิตยานยนต์ไฟฟ้า ประเภทรถยนต์นั่งและรถกระบะ 725,000 คัน รถจักรยานยนต์ 675,000 คัน รถบัสและรถบรรทุก 34,000 คัน นอกจากนี้ ยังมีการส่งเสริมการผลิตรถสามล้อ เรือโดยสาร และรถไฟระบบรางอีกด้วย
- เป้าหมายการส่งเสริมการใช้ยานยนต์ไฟฟ้า ประเภทรถยนต์นั่งและรถกระบะ 440,000 คัน รถจักรยานยนต์ 650,000 คัน รถบัสและรถบรรทุก 33,000 คัน รวมถึงการกำหนดเป้าหมายการส่งเสริมสถานีอัดประจุยานยนต์ไฟฟ้าสาธารณะแบบ Fast charge จำนวน 12,000 หัวจ่าย และสถานีสับเปลี่ยนแบตเตอรี่สำหรับรถจักรยานยนต์ไฟฟ้าจำนวน 1,450 สถานี และมีมาตรการส่งเสริม ZEV ในด้านต่าง ๆ ได้แก่
 - 1) การส่งเสริมอุตสาหกรรมการผลิตยานยนต์ไฟฟ้าและชิ้นส่วน เพื่อให้ไทยเป็นฐานการผลิตยานยนต์ไฟฟ้าและชิ้นส่วน โดยได้มีการกำหนดมาตรฐานให้ครอบคลุมยานยนต์และชิ้นส่วนสำคัญ แผนส่งเสริมผู้ประกอบการรองรับการเปลี่ยนผ่านสู่ยานยนต์ไฟฟ้า และแผนการที่เกี่ยวข้องกับการพัฒนาบุคลากรและกำลังคน

- 2) การส่งเสริมการใช้ยานยนต์ไฟฟ้า ทั้งมาตรการทางภาษีและที่ไม่ใช่ภาษี โดยมีมาตรการ Quick win เป็นการส่งเสริมการใช้รถจักรยานยนต์ไฟฟ้าของธุรกิจขนส่งเชิงพาณิชย์และหน่วยงานรัฐ
- 3) การพัฒนาโครงสร้างพื้นฐานรองรับยานยนต์ไฟฟ้า ทั้งการส่งเสริมสถานีอัดประจุไฟฟ้า การพัฒนากฎหมายและระเบียบที่เกี่ยวข้องกับการอัดประจุ และการส่งเสริมเทคโนโลยีสมาร์ทกริด รวมถึงการส่งเสริมให้เกิดอุตสาหกรรมการผลิตแบตเตอรี่ยานยนต์ไฟฟ้าและการใช้แบตเตอรี่ที่ผลิตในประเทศ การจัดการแบตเตอรี่ใช้แล้ว และการพัฒนากำลังคน

ณ วันที่ 22 เมษายน 2565 ราชกิจจานุเบกษา ได้เผยแพร่ประกาศกระทรวงการคลัง เรื่อง การลดอัตราอากรและยกเว้นอากรศุลกากรสำหรับรถยนต์ไฟฟ้าแบบแบตเตอรี่สำเร็จรูป (Battery Electric Vehicle : BEV) ที่นำเข้ามาทั้งคัน (Completely Built Up : CBU) โดยให้มีผลบังคับใช้ตั้งแต่วันที่ 31 ธันวาคม 2566 ซึ่งมีรายละเอียดดังต่อไปนี้

- BEV ที่มีราคาขายปลีกแนะนำไม่เกินสองล้านบาท ให้ได้รับการลดอัตราอากรหรือยกเว้นอากรร้อยละ 40
- BEV ที่มีขนาดตั้งแต่ 30 กิโลวัตต์ชั่วโมงขึ้นไป และมีราคาขายปลีกแนะนำมากกว่าสองล้านบาทแต่ไม่เกินเจ็ดล้านบาท ให้ได้รับการลดอัตราอากรหรือยกเว้นอากรร้อยละ 20

นอกจากนี้ รถยนต์ไฟฟ้ายังมีสิทธิได้รับเงินอุดหนุนจากภาครัฐจำนวน 70,000 – 150,000 บาทต่อคัน และรถจักรยานยนต์จำนวน 18,000 บาทต่อคัน รวมถึงลดภาษีสรรพสามิตจากร้อยละ 8 เหลือร้อยละ 2 (มีผลบังคับใช้ตั้งแต่วันที่ 31 ธันวาคม 2568)

จากสถิติจำนวนยานยนต์ชนิดไฟฟ้ารวมทั้งประเทศ 5 ปีย้อนหลัง (ปี 2561 – 2565) มีอัตราการเติบโตเฉลี่ยเท่ากับร้อยละ 28.12 ต่อปี ทั้งนี้ ประเภทยานยนต์ไฟฟ้าแบบแบตเตอรี่สำเร็จรูป (BEV) มีอัตราการเติบโตเฉลี่ยสูง ซึ่งเท่ากับร้อยละ 116.73 ต่อปี รายละเอียดตามแผนภาพด้านล่าง

สถิติจำนวนยานยนต์ชนิดไฟฟ้ารวมทั้งประเทศ

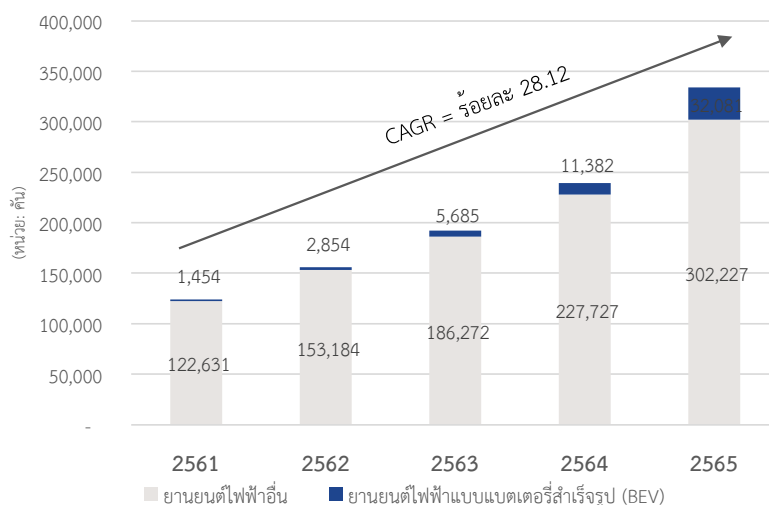

ที่มา: สำนักงานนโยบายและแผนพลังงาน กระทรวงพลังงาน และกรมการขนส่งทางบกและสมาคมยานยนต์ไฟฟ้าไทย

แนวโน้มการใช้พลังงานไฟฟ้า

แนวโน้มปี 2565-2569 หรือระยะเวลา 5 ปีต่อจากนี้ คาดการณ์ว่าหลังจากสถานการณ์โควิด-19 คลี่คลายหรือยุติลง ประเทศไทยจะมีความต้องการใช้ไฟฟ้าสูงขึ้นอย่างต่อเนื่อง คาดการณ์ว่าพลังงานไฟฟ้าที่ผลิตและซื้อในระบบการไฟฟ้าฝ่ายผลิตจะเพิ่มขึ้นเฉลี่ยร้อยละ 3.23 และความต้องการใช้ไฟฟ้าสูงสุดจะเพิ่มขึ้นเฉลี่ยร้อยละ 2.94 สอดคล้องกับการขยายตัวของเศรษฐกิจของประเทศในอนาคต

แนวโน้มธุรกิจผลิตไฟฟ้า

แนวโน้มปี 2565-2567 ธุรกิจผลิตไฟฟ้ามีแนวโน้มเติบโตต่อเนื่อง จากความต้องการใช้ที่ คาดว่าจะขยายตัวเฉลี่ยร้อยละ 3.6 ต่อปี ตามภาวะเศรษฐกิจที่ฟื้นตัวอย่างค่อยเป็นค่อยไป รวมถึงนโยบายสนับสนุนการลงทุนภาครัฐตามแผน Power Development Plan (PDP) เพื่อให้เกิดการขยายกำลังการผลิตและการลงทุนโรงไฟฟ้าใหม่ทั้ง 3 ส่วน ดังนี้

- Independent Power Producer (IPP) คาดจะมีการเปิดประมูลหลายแห่ง โดย ภาครัฐมีแผนเปิดประมูลโรงไฟฟ้ากำลังการผลิต 700 เมกะวัตต์ต่อปีในพื้นที่ภาคตะวันตก ของประเทศช่วงปี 2564-2565 เพื่อทดแทนโรงไฟฟ้าเชื้อเพลิงก๊าซธรรมชาติที่ทยอย หมดอายุสัญญาในช่วงปี 2568-2570 จำนวน 8,300 เมกะวัตต์
- Small Power Producer (SPP) มีแนวโน้มขยายกำลังการผลิตและลงทุนก่อสร้าง โรงไฟฟ้าใหม่ โดยเฉพาะโรงไฟฟ้าเชื้อเพลิงก๊าซธรรมชาติระบบ Cogeneration ที่ทยอย สิ้นสุดอายุสัญญา (ในช่วงปี 2562-2568) และโรงไฟฟ้าพลังงานหมุนเวียนแบบ SPP hybrid firm ซึ่งมีต้นทุนค่าเชื้อเพลิงต่ำกว่าราคาขายปลีกค่าไฟฟ้า รวมถึงการ ลงทุนโรงไฟฟ้าใหม่ในเขต EEC เพื่อรองรับความต้องการใช้ที่เพิ่มขึ้น
- Very Small Power Producer (VSPP) คาดว่าการลงทุนจะกลับมาเร่งขึ้นในปี 2565 โดยเฉพาะโรงไฟฟ้าพลังงานแสงอาทิตย์ติดตั้งบนหลังคาภาคประชาชน ชีวมวล ก๊าซชีวภาพ และขยะ เนื่องจากเป็นกลุ่มเป้าหมายที่ภาครัฐจะทยอยเปิดรับซื้อไฟฟ้าใน ปี 2565 - 2567 อีกทั้งเป็นกลุ่มที่มีศักยภาพการแข่งขันทั้งด้านต้นทุนและแหล่งวัตถุดิบ

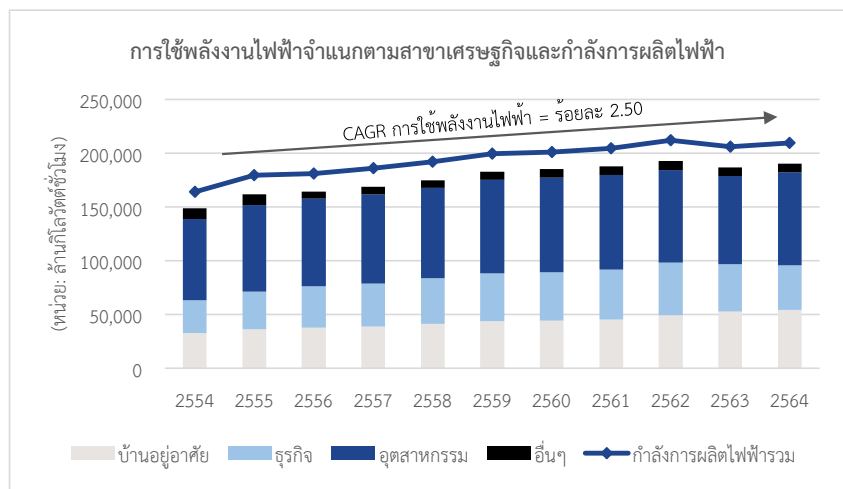

ที่มา: สำนักงานนโยบายและแผนพลังงาน (สนพ.) และสำนักงานสถิติแห่งชาติ และวิจัย กรุงศรี (กรกฎาคม 2565)

การแข่งขันธุรกิจของผู้ผลิตตู้ไฟสวิตช์บอร์ด และรางเดินสายไฟ

เนื่องจากตู้ไฟสวิตช์บอร์ดเป็นตู้ควบคุมและรับ/จ่ายไฟฟ้าไปยังแผงย่อยตามส่วนต่างๆ ของอาคาร ซึ่งมีขนาดตั้งแต่ เล็ก-กลาง-ใหญ่ และจำเป็นสำหรับผู้ใช้ไฟฟ้าทุกประเภท ทั้งในที่พักอาศัยไปจนถึงโรงงานอุตสาหกรรม จึงทำให้มีคู่แข่งในตลาดที่หลากหลายทั้งขนาดเล็กและขนาดใหญ่ อย่างไรก็ตาม บริษัทฯ มีแบรนด์สินค้าที่เป็นที่รู้จักในตลาดมาอย่างยาวนาน มีโรงงานผลิตสินค้าเป็นของตนเอง และลงทุนในเครื่องจักรเทคโนโลยีใหม่ๆ อย่างสม่ำเสมอ จึงสามารถออกแบบและผลิตสินค้าได้หลากหลาย และรองรับความต้องการของลูกค้าได้ นอกจากนี้ บริษัทฯ ยังสามารถขนส่งสินค้าให้ลูกค้าได้อย่างรวดเร็ว (KJL Now สั่งด่วน ได้เร็ว) ส่งผลให้บริษัทฯ มีข้อได้เปรียบในการแข่งขัน ทั้งนี้ คู่แข่งของบริษัทฯ มีรายละเอียดดังนี้

ลำดับ	รายชื่อบริษัท	ปี 2564			
		ทุนจดทะเบียนชำระแล้ว	รายได้รวม	กำไรสุทธิ	อัตรากำไรสุทธิ
		ล้านบาท			%
บริษัทที่จดทะเบียนในตลาดหลักทรัพย์ฯ ซึ่งประกอบธุรกิจด้านอุตสาหกรรมและสินค้าอุตสาหกรรม					
1	บริษัท อาซีฟา จำกัด (มหาชน) (ASEFA)	550	2,632.10	138.34	5.26%
2	บริษัท เอสซีไอ อิเล็กตริก จำกัด (มหาชน) (SCI)	750	1,626.21	3.45	0.21%
3	บริษัท บางกอกซีทีเมทัลล จำกัด (มหาชน) (BM)	293	1,135.38	74.01	6.52%
4	บริษัท ซีพีที ไดรฟ์ แอนด์ เพาเวอร์ จำกัด (มหาชน) (CPT)	740	787.29	-86.11	-10.94%
บริษัทที่ไม่ได้จดทะเบียนในตลาดหลักทรัพย์ฯ ซึ่งประกอบธุรกิจด้านสินค้าอุตสาหกรรม และ/หรือ อุปกรณ์ควบคุมและจ่ายไฟฟ้า					
5	บริษัท กิจเจริญ เอ็นจิเนียริ่ง อิเล็กทริก จำกัด (KJL)	43	845.78	94.04	11.12%
6	บริษัท ภัทรอุตสาหกรรม จำกัด	59	740.21	40.36	5.45%
7	บริษัท ที โอ ซี โมดูลาร์ ซีสเต็ม จำกัด	250	510.20	0.81	0.16%
8	บริษัท อีเมค จำกัด	50	394.11	7.96	2.02%
9	บริษัท บี ที อี จำกัด	20	254.78	-47.50	-18.64%
10	บริษัท ไทยสวิตบอร์ด แอนด์ เมทัลเวอร์ค จำกัด	120	215.47	4.85	2.25%
11	บริษัท ลีน่า พี.แอล. เอ็นจิเนียริ่ง จำกัด	35	186.55	2.17	1.16%
12	บริษัท เดนโก้ อินดัสทรี จำกัด	10	140.02	0.12	0.09%
13	บริษัท ยู-เอส เอ็ม ดี จำกัด ^{1/}	30	136.42	-20.18	-14.79%
14	บริษัท ยูโอ ทรังคักกิง แอนด์ เมทัล เวอร์ค จำกัด	40	135.84	-1.91	-1.41%
15	บริษัท บอร์ด แอ็ดวานซ์ จำกัด	30	94.41	4.00	4.24%

ที่มา: ข้อมูลจาก Corpus BOL

หมายเหตุ: ^{1/} บริษัท ยู-เอส เอ็ม ดี จำกัด เป็นผลประกอบการในปี 2561

1.2.2.3 การจัดหาผลิตภัณฑ์และบริการ

1) การจัดหาวัตถุดิบ

วัตถุดิบที่ใช้ในการผลิตสินค้าของบริษัทฯ แบ่งออกเป็น 2 กลุ่ม ได้แก่

- วัตถุดิบหลัก ได้แก่ โลหะแผ่น (เช่น เหล็กแผ่นขาว เหล็กแผ่นซิงค์ เหล็กแผ่นดำ สแตนเลส สังกะสี อลูมิเนียม เป็นต้น) โลหะสำเร็จรูป (เช่น แป๊บ เหล็กฉาก เป็นต้น) สีสผง และทองแดง เป็นต้น

ทั้งนี้ คู่ค้าที่จำหน่ายโลหะแผ่นมีหลายราย โดยคู่ค้าทั้งหมดเป็นผู้ผลิตและจำหน่ายภายในประเทศ โดยมูลค่าสั่งซื้อโลหะแผ่นคิดเป็นร้อยละ 73.14 – 80.64 ของมูลค่าสั่งซื้อวัตถุดิบรวมในปี 2563 – 2565 ซึ่งบริษัทฯ มีการซื้อกับคู่ค้าที่จำหน่ายโลหะแผ่นหลักจำนวน 5 - 10 ราย โดยจะทำสัญญาซื้อขายระยะสั้นกับคู่ค้าเป็นส่วนใหญ่ (Purchase Agreement: PA) โดยระบุปริมาณการสั่งซื้อเป็นล็อต และกำหนดราคาไว้ล่วงหน้า เพื่อให้บริษัทฯ จะได้บริหารต้นทุนในการผลิตได้อย่างมีประสิทธิภาพ หลังจากทำ PA แล้ว บริษัทฯ จะทยอยสั่งซื้อโลหะแผ่นโดยการออกไปสั่งซื้อ (Purchase Order: PO) ระบุปริมาณโลหะแผ่นที่จะให้คู่ค้าจัดส่งในแต่ละครั้ง ซึ่งบริษัทฯ จะตรวจสอบคุณภาพโลหะแผ่นให้เป็นไปตามมาตรฐานที่บริษัทฯ กำหนด

ทั้งนี้ คู่ค้าหลักของบริษัทฯ จะให้เครดิตการชำระเงิน (Credit Term) ประมาณ 30 - 120 วัน

- วัตถุดิบรอง ได้แก่ กุญแจ วัสดุประกอบ (เช่น กระจก บานพับ ปลอกหุ้มแผ่นพลาสติก เป็นต้น) น็อต - สกรู เป็นต้น

ในปี 2565 บริษัทฯ มีการจัดซื้อวัตถุดิบจากผู้ผลิตหรือผู้จัดจำหน่ายภายในประเทศประมาณร้อยละ 99 ซึ่งมีจำนวนประมาณ 200 ราย โดยในการสั่งซื้อแต่ละครั้งฝ่ายจัดซื้อของบริษัทฯ มีการเปรียบเทียบเงื่อนไขและเลือกคู่ค้าโดยพิจารณาจากราคาคุณภาพ และความพร้อมส่งของสินค้า เป็นหลัก

ทั้งนี้ สำหรับวัตถุดิบประเภทโลหะแผ่น บริษัทฯ จะมีการกำหนดระดับสินค้าคงคลังขั้นต่ำและขั้นสูงไว้ เพื่อให้เพียงพอแก่การผลิตประมาณ 1 - 3 เดือน หรืออาจมีการเปลี่ยนแปลงตามคำสั่งซื้อจากลูกค้าที่มีเข้ามา ณ ช่วงเวลานั้น นอกจากนี้ บริษัทฯ ได้ทำการจัดซื้อวัตถุดิบที่มีความจำเป็นต่อการผลิตสินค้าจากคู่ค้าหลายๆ ราย เพื่อเป็นการลดความเสี่ยงในการขาดแคลนวัตถุดิบในอนาคต โดยในช่วงปี 2563 - 2565 บริษัทฯ มีการกระจายการซื้อไปยังคู่ค้าหลายราย ทำให้ไม่มีการซื้อจากคู่ค้าใดเกินร้อยละ 30 ของยอดซื้อ มีเพียงคู่ค้าที่มีมูลค่าซื้อมากกว่าร้อยละ 10 แต่ต่ำกว่าร้อยละ 30 ของยอดซื้อรวมจำนวน 3 ราย ซึ่งเป็นการซื้อเหล็กแผ่นที่เป็นวัตถุดิบหลัก โดยคู่ค้าดังกล่าวจำนวน 1 ราย เป็นบริษัทจดทะเบียนในตลาดหลักทรัพย์แห่งประเทศไทย ซึ่งที่ผ่านมา บริษัทฯ สามารถจัดซื้อเหล็กแผ่นได้อย่างต่อเนื่องตามราคาตลาด

สัดส่วนยอดขายซื้อวัตถุดิบที่ใช้ในการผลิตของบริษัทฯ ปี 2563 - ปี 2565 มีรายละเอียดดังนี้

รายการวัตถุดิบ	ปี 2563		ปี 2564		ปี 2565	
	ล้านบาท	%	ล้านบาท	%	ล้านบาท	%
วัตถุดิบหลัก						
โลหะแผ่น	223.74	73.14%	352.60	79.08%	405.95	80.64%
สีผง	25.16	8.22%	25.53	5.73%	28.07	5.57%
โลหะสำเร็จรูป	4.43	1.45%	10.21	2.29%	7.24	1.44%
รวมวัตถุดิบหลัก	253.33	82.81%	388.34	87.10%	441.26	87.65%
วัตถุดิบรอง						
กัญญา	12.99	4.25%	12.58	2.82%	16.05	3.19%
น็อต-สกรู	8.31	2.72%	8.82	1.98%	10.28	2.04%
อื่นๆ	11.36	3.71%	15.55	3.49%	9.63	1.91%
รวมวัตถุดิบรอง	32.66	10.68%	36.95	8.29%	35.96	7.14%
วัสดุสิ้นเปลือง	18.27	5.97%	18.92	4.24%	24.31	4.83%
อะไหล่เครื่องจักร	1.64	0.54%	1.64	0.37%	1.90	0.38%
รวม	305.9	100.00%	445.85	100.00%	503.43	100.00%

2) การผลิต

บริษัทฯ มีอาคารโรงงาน อาคารคลังสินค้า อาคารสำนักงาน และอาคารอื่นๆ ตั้งอยู่ที่ อำเภอ กระทุ่มแบน จังหวัดสมุทรสาคร บนที่ดินจำนวน 5 โฉนดบริเวณใกล้เคียงกัน คิดเป็นเนื้อที่รวมประมาณ 22-0-97.1 ไร่ (หรือ 8,897.1 ตารางวา) โดยมีพื้นที่ใช้สอยรวมประมาณ 30,771.25 ตารางเมตร ทั้งนี้ บริษัทฯ มีอาคารโรงงาน 2 อาคาร อาคารคลังสินค้า 2 อาคาร และมีเครื่องจักรหลักที่ใช้ในการผลิตรวมจำนวนประมาณ 80 เครื่อง อาทิ เครื่องตัดโลหะแผ่นด้วยลำแสงเลเซอร์ (Laser Cutting) เครื่องเจาะขึ้นรูป (CNC Punching) เครื่องตัดด้วยไฟเบอร์เลเซอร์และเครื่องขึ้นรูป (Fiber Laser & Punching) เครื่องตัดโลหะ (Bending) เครื่องปั๊มโลหะ (Stamping Press) เครื่องเชื่อมไฟฟ้า (Welding) เครื่องเชื่อมด้วยเลเซอร์ (Laser Welding) และเครื่องพ่นสี อบและชุบ (Painting) เป็นต้น

กระบวนการผลิตสินค้าของบริษัทฯ สามารถแบ่งได้เป็น 2 ประเภท 1) สินค้ามาตรฐาน เคเจแอล และ 2) สินค้าสั่งผลิต (Made to Order) โดยกระบวนการผลิตเป็นไปตามแผนภาพด้านล่าง

กระบวนการผลิตสินค้ามาตรฐานเคเจแอล

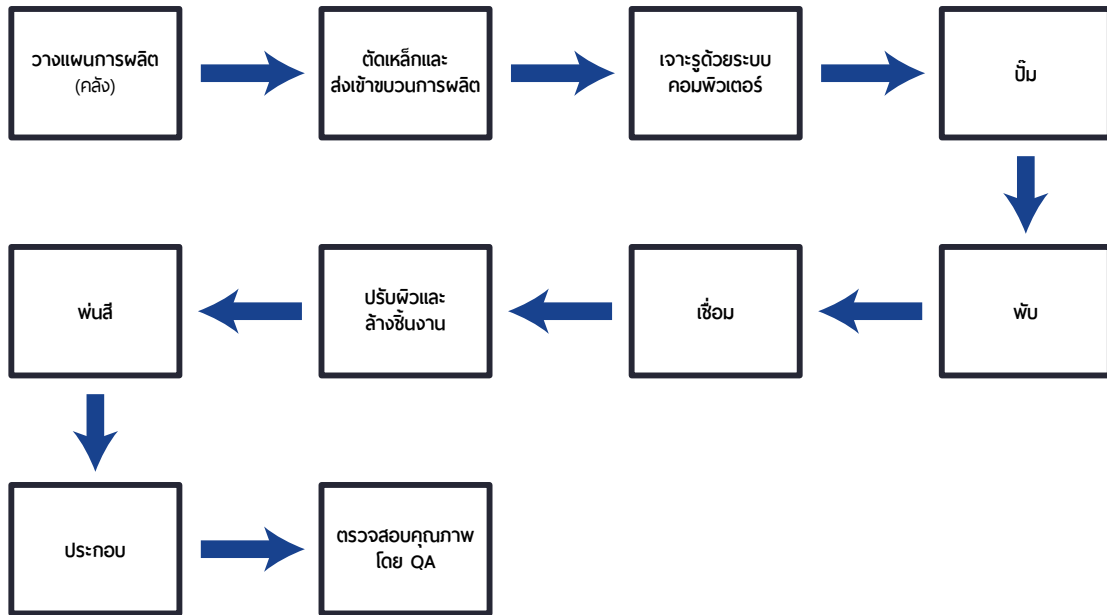

กระบวนการผลิตสินค้ามาตรฐานเคเจแอล มีดังนี้

- วางแผนการผลิต: แผนกคลังสินค้าสำเร็จรูปจะทำการแจ้งยอดจำนวนสินค้าคงเหลือในคลังสินค้า ให้กับแผนกวางแผนและควบคุมการผลิตเพื่อวางแผนว่าสินค้าใดมีความต้องการใช้ก่อนและจัดคิวงานในแต่ละวัน หลังจากนั้น แผนกวางแผนและควบคุมการผลิตจะทำเอกสารสั่งผลิตสินค้า และส่งเอกสารไปยังแผนกคลังสินค้าวัตถุดิบเพื่อทำการเบิกวัตถุดิบสำหรับการผลิต
- ตัดเหล็กและส่งเข้ากระบวนการผลิต: ตัดเหล็กตามขนาดที่วางไว้ในโปรแกรมชิ้นงาน และส่งเข้าเครื่องเจาะรู



- เจาะรูด้วยระบบคอมพิวเตอร์: พนักงานปฏิบัติงานทำการวางโปรแกรมเครื่องจักรติดตั้งแม่พิมพ์ และเจาะรูชิ้นงานตามโปรแกรมที่วางไว้ด้วยวิธีการตอกและควบคุมโดยระบบคอมพิวเตอร์ (CNC Punching) ซึ่งเครื่อง CNC มีความสามารถในการเจาะรูเรียบหรือรูขนบชิ้นงาน

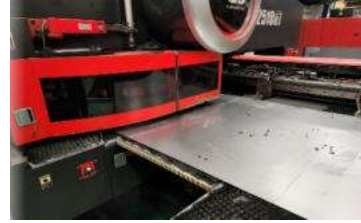

- ปั๊ม: หลังจากขั้นตอนเจาะรูด้วยระบบคอมพิวเตอร์แล้ว พนักงานจะนำชิ้นงานเข้าเครื่องปั๊มเพื่อเจาะรูชิ้นงานเพิ่มเติมตามแบบที่ได้รับจากแผนกเจาะรู



- พับ: แผนกพับขึ้นรูป พับชิ้นงานตามแบบที่ได้รับ



- เชื่อม: แผนกเชื่อมทำการอาร์คหัวท้ายด้วยเครื่องอาร์คทองแดงเพื่อเชื่อมชิ้นงานเข้ารูปตามแบบที่ได้รับ และตรวจสอบรายละเอียดต่างๆ ให้เรียบร้อย เช่น รอยเจียร์ มุมตู้ ขนาด โลโก้ เป็นต้น



- ปรับผิวและล้างชิ้นงาน: ปรับแต่งผิวชิ้นงานให้สวยและทำความสะอาดชิ้นงานก่อนเข้ากระบวนการพ่นสี



- พ่นสี: แผนกพ่นสีทำการพ่นสีชิ้นงานด้วยเครื่องพ่นสีฝุ่นตามที่ระบุไว้ในเอกสาร นำชิ้นงานไปอบในเตาอบด้วยอุณหภูมิที่เหมาะสมกับสีของชิ้นงาน และตรวจสอบความเรียบร้อย เช่น รอยถลอก สีชิ้นงาน ความหนาของสี เป็นต้น



- ประกอบ: แผนกประกอบทำการประกอบของแต่ละชิ้นส่วนที่ได้รับจากแผนกพ่นสี เช่น ตัวตู้ แผ่นเหล็กเพลาท ฝาตู้ เป็นต้น เพื่อประกอบสินค้าเป็นตู้ไฟสวิตช์บอร์ด และท่อพัดลมเพื่อให้ชิ้นงานไม่เป็นรอย



- ตรวจสอบคุณภาพโดย Quality Assurance (QA): ตรวจสอบคุณภาพของสินค้าที่ผ่านการบรรจุตามมาตรฐานการบรรจุผลิตภัณฑ์ให้เป็นไปตามเกณฑ์ที่กำหนด ซึ่งสินค้าที่ผ่านการตรวจสอบแล้วจะต้องประทับตรา หรือทำสัญลักษณ์ เพื่อเป็นข้อมูลในการควบคุมคุณภาพก่อนส่งให้แผนกคลังสินค้าสำเร็จรูป หรือส่งมอบให้ลูกค้า



กระบวนการผลิตสินค้าสั่งผลิต (Made to Order)

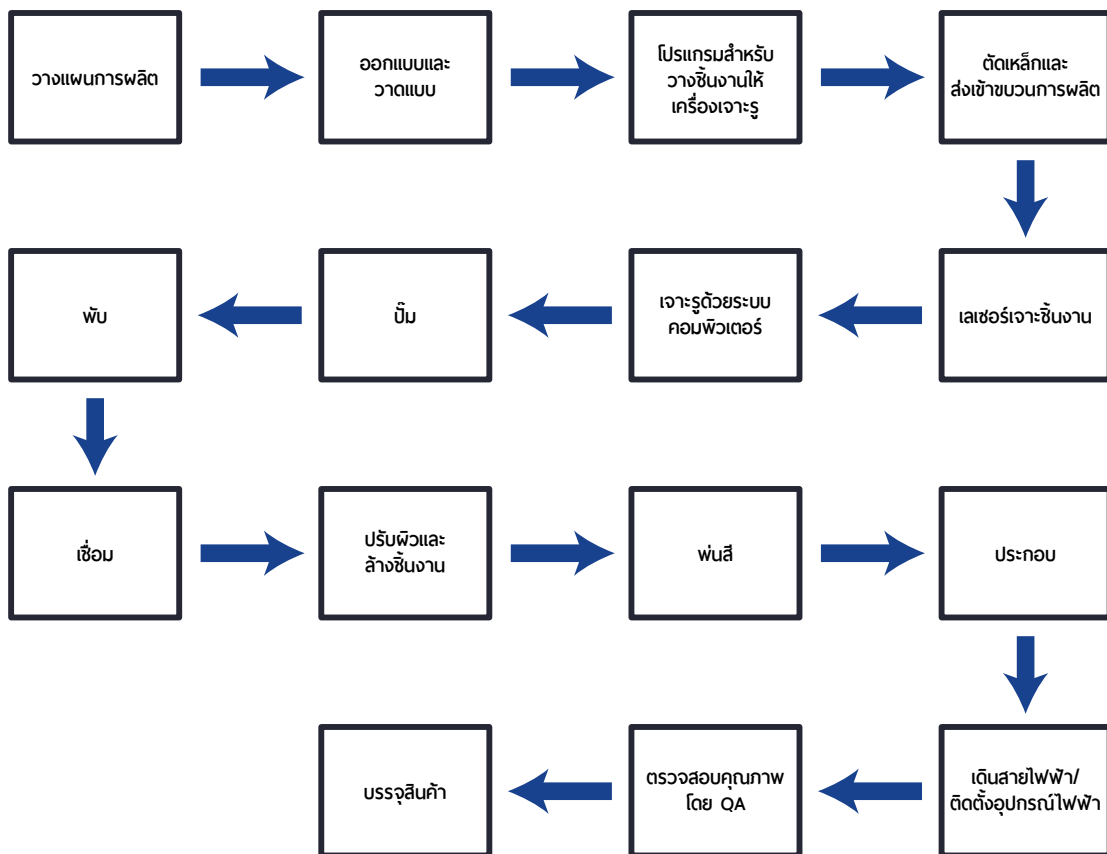

กระบวนการผลิตสินค้าสั่งผลิต (Made to Order) มีดังนี้

- วางแผนการผลิต: แผนกขายและการตลาดรับข้อมูลและความต้องการจากลูกค้า ทำเอกสารสั่งผลิต และแจ้งแผนวางแผนและควบคุมการผลิต เพื่อจัดคิวงานในแต่ละวัน วางเส้นทางการผลิต และวาง Bill of Materials (BOM) ขึ้นงาน
- ออกแบบและวาดแบบ: แผนกวางแผนและควบคุมการผลิตตรวจสอบข้อมูลเกี่ยวกับการผลิตและส่งข้อมูลดังกล่าวให้กับแผนกออกแบบและวาดแบบ เพื่อทำการออกแบบและวาดแบบตามความต้องการของลูกค้า และจะทำการเสนอให้ลูกค้าตรวจสอบและอนุมัติแบบสินค้าก่อนนำมาใช้ในการผลิต



- วางขึ้นงาน: แผนกโปรแกรมและควบคุมเครื่องจักร จะกำหนดรูปแบบการผลิต และรายละเอียดการผลิตให้กับเครื่องจักร และบันทึกข้อมูลลงในฐานข้อมูลส่วนกลาง เพื่อให้ส่วนผลิตต่างๆ สามารถดึงข้อมูลโปรแกรมการผลิตของเครื่องจักรเข้าสู่เครื่องจักร และดำเนินการผลิตได้อย่างถูกต้อง

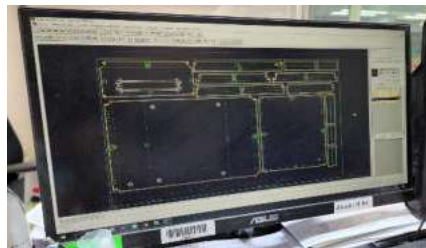

- ตัดเหล็กและส่งเข้ากระบวนการผลิต: ตัดเหล็กตามขนาดที่วางไว้ในโปรแกรมขึ้นงาน และส่งเข้าเครื่องเจาะรู



- เลเซอร์เจาะชิ้นงาน: เจาะชิ้นงานตามโปรแกรมที่วางไว้ ด้วยวิธีการเลเซอร์และควบคุมโดยระบบคอมพิวเตอร์ ซึ่งเครื่องเลเซอร์มีความสามารถในการตัดเหล็กและเจาะรูเรียบเท่านั้น



- เจาะรูด้วยระบบคอมพิวเตอร์: พนักงานปฏิบัติงานแผนกเจาะรูทำการวางโปรแกรมเครื่องจักร ติดตั้งแม่พิมพ์ และเจาะรูชิ้นงานตามโปรแกรมที่วางไว้ด้วยวิธีการตอกและควบคุมโดยระบบคอมพิวเตอร์ (CNC Punching) ซึ่งเครื่อง CNC มีความสามารถในการเจาะรูเรียบหรือรูขนบชิ้นงาน

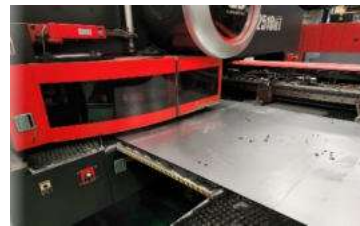

- ปั่น: หลังจากขั้นตอนเจาะรูด้วยระบบคอมพิวเตอร์แล้ว พนักงานจะนำชิ้นงานเข้าเครื่องปั่นเพื่อเจาะรูชิ้นงานเพิ่มเติมตามแบบที่ได้รับจากแผนกเจาะรู



- พับ: แผนกพับขึ้นรูป พับชิ้นงานตามแบบที่ได้รับ



- **เชื่อม:** แผนกเชื่อมทำการอาร์คหัวท้ายด้วยเครื่องอาร์คทองแดง เพื่อเชื่อมชิ้นงานเข้ารูปตามแบบที่ได้รับ และตรวจสอบรายละเอียดต่างๆ ให้เรียบร้อย เช่น รอยเจียร มุมตู้ขนาด โลโก้ เป็นต้น



- **ปรับผิวและล้างชิ้นงาน:** ปรับแต่งผิวชิ้นงานให้สวยและทำความสะอาดชิ้นงานก่อนเข้ากระบวนการพ่นสี



- **พ่นสี:** แผนกพ่นสีทำการพ่นสีชิ้นงานด้วยเครื่องพ่นสีฝุ่นตามแบบสีที่ระบุไว้ในเอกสาร นำชิ้นงานไปอบในเตาอบด้วยอุณหภูมิที่เหมาะสมกับสีของชิ้นงาน และตรวจสอบความเรียบร้อย เช่น รอยถลอก สีชิ้นงาน ความหนาของสี เป็นต้น



- **ประกอบ:** แผนกประกอบทำการประกอบของแต่ละชิ้นส่วนที่ได้รับจากแผนกพ่นสี เช่น ตัวตู้ แผ่นเหล็กเพลาท ฝาตู้ เป็นต้น เพื่อประกอบชิ้นงานตามแบบที่ได้รับ



- เดินสายไฟฟ้า/ติดตั้งอุปกรณ์ไฟฟ้า: เดินสายไฟฟ้าและติดตั้งอุปกรณ์ไฟฟ้าตามแบบที่ได้รับ



- ตรวจสอบคุณภาพโดย Quality Assurance (QA): ตรวจสอบคุณภาพของสินค้าตามแบบที่ได้รับก่อนส่งมอบให้ลูกค้า



- บรรจุสินค้า: ห่อพัสดุเพื่อให้ชิ้นงานไม่เป็นรอย



นโยบายการผลิตของบริษัทฯ แบ่งออกเป็น 2 ประเภท ซึ่งในกรณีที่สินค้ามาตรฐาน เคเจแอล บริษัทฯ จะทำการผลิตเป็นสินค้าคงคลังไว้ในคลังสินค้า เพื่อให้พร้อมจำหน่ายและนำส่งทันทีเมื่อลูกค้ามีการสั่งซื้อเข้ามา หากสินค้าคงเหลือในคลังสินค้ามีปริมาณไม่เพียงพอ กับความต้องการของลูกค้า แผนกขายและการตลาดของบริษัทฯ จะมีการออกเอกสารใบสั่งผลิตเพิ่มเติม อย่างไรก็ตาม ในกรณีที่สินค้าสั่งผลิต (Made to Order) จะนำไปตามคำสั่งซื้อของลูกค้าแต่ละราย โดยแผนกออกแบบและวาดแบบของบริษัทฯ จะทำหน้าที่ออกแบบสินค้าตามความต้องการของลูกค้า และให้ลูกค้าตรวจสอบและอนุมัติแบบสินค้าก่อนนำมาใช้ในการผลิต

ทั้งนี้ สามารถสรุปกำลังการผลิตจำแนกตามประเภทสินค้าได้ ดังนี้

ประเภทสินค้า	หน่วย	ปี 2563	ปี 2564	ปี 2565
1. ตู้ไฟสวิตช์บอร์ด	ชิ้น/ปี	10,410,000	11,340,000	11,580,000
2. รางเดินสายไฟ	ชิ้น/ปี	8,694,000	8,730,000	8,940,000
รวม		19,104,000	20,070,000	20,520,000

หมายเหตุ: กำลังการผลิตคำนวณจากสินค้าโดยส่วนใหญ่ที่บริษัทฯ จำหน่าย บนสมมติฐานว่าบริษัทฯ ดำเนินการผลิต 24 ชั่วโมง ซึ่งบุคลากรฝ่ายผลิต ณ วันที่ 31 ธันวาคม 2565 มีจำนวน 320 คน

3) การจัดเก็บสินค้า

ปัจจุบันบริษัทฯ มีคลังสินค้าสำหรับจัดเก็บตู้ไฟสวิตช์บอร์ด รางเดินสายไฟ และวัตถุดิบต่างๆ ที่ใช้ในการผลิตทั้งหมด 2 แห่ง โดยมีรายละเอียดดังนี้

คลังสินค้า	โฉนด	ที่ตั้ง	พื้นที่ (ตารางเมตร)
คลังสินค้าที่ 1	18832	ซอยเศรษฐกิจ 1 ซอย 8 ถนนเศรษฐกิจ 1	2,141
คลังสินค้าที่ 2	18829	ตำบลท่าไม้ อำเภอกระทุ่มแบน จังหวัดสมุทรสาคร	684

4) การจัดส่งสินค้า

ภายหลังจากบริษัทฯ ได้รับคำสั่งซื้อจากลูกค้า แผนกขายและการตลาดจะทำการออกเอกสารใบรับความต้องการ และบันทึกข้อมูลรับความต้องการในระบบ เพื่อแจ้งรายละเอียดกับแผนกคลังสินค้าให้จัดเตรียมสินค้าให้กับแผนกจัดส่ง และวางแผนการจัดส่งสินค้าให้กับลูกค้าตามกำหนดเวลา

สำหรับการจัดส่งสินค้า หากลูกค้าอยู่ในกรุงเทพฯ และปริมณฑล บริษัทฯ จะมีรถขนส่งของ บริษัทฯ ในการจัดส่งสินค้าให้ลูกค้าโดยไม่มีค่าใช้จ่าย แต่หากบริษัทลูกค้าตั้งอยู่ห่างจากโรงงานของบริษัทฯ ในรัศมีเกิน 80 กิโลเมตร หรือในกรณีที่รถขนส่งของ บริษัทฯ มีไม่เพียงพอหรือขนาดสินค้ามีขนาดใหญ่กว่าปกติ บริษัทฯ จะว่าจ้างบริษัทรับขนส่งและคิดค่าใช้จ่ายเพิ่มเติมกับลูกค้า

5) มาตรฐานที่เกี่ยวข้องกับการดำเนินธุรกิจ

ณ วันที่ 31 ธันวาคม 2565 บริษัทฯ ได้รับการรับรองมาตรฐานแบ่งออกเป็นมาตรฐานระบบการจัดการและมาตรฐานผลิตภัณฑ์ต่างๆ ดังนี้

เครื่องหมาย / มาตรฐาน	คำอธิบายเกี่ยวกับมาตรฐาน	สถาบันที่ให้ การรับรอง	มาตรฐานที่ได้รับ	ปีที่ได้รับ
1. มาตรฐานระบบการจัดการ				
ISO	มาตรฐานการจัดการระบบคุณภาพ	GCS	ISO 9001:2015	2553
2. มาตรฐานผลิตภัณฑ์				
มอก.	มาตรฐานระดับขั้นการป้องกันของ เปลือกหุ้มบริภัณฑ์ไฟฟ้า (IP20, IP44, IP54, IP55 และ IP65)	EEL	มอก. 513-2553 (IEC 60529:2001)	2559
มอก.	มาตรฐานผลิตภัณฑ์อุตสาหกรรม ชุดประกอบสำเร็จควบคุมไฟฟ้า แรงดันต่ำ	TISI	มอก. 1436-2540	2564

6) ผลกระทบต่อสิ่งแวดล้อม

กระบวนการผลิตของบริษัทฯ ไม่มีมลภาวะที่ส่งผลกระทบต่อสิ่งแวดล้อม โดยที่ผ่านมา บริษัทฯ ไม่มีข้อพิพาทใดๆ เกี่ยวกับสิ่งแวดล้อม โดยบริษัทฯ ได้ปฏิบัติตามระเบียบของกรม โรงงานอุตสาหกรรม อุตสาหกรรมจังหวัด และข้อกำหนดของหน่วยงานต่างๆ อย่างเคร่งครัด

7) ใบอนุญาตประกอบธุรกิจ

ใบอนุญาต	สรุปสาระสำคัญ	วันที่ออก	วันที่หมดอายุ
ใบอนุญาตประกอบ กิจการโรงงาน (ร.ง.4) ออกโดยกระทรวง อุตสาหกรรม	<ul style="list-style-type: none"> ▪ เลขที่ ป.165/2538 ▪ ผู้ได้รับอนุญาต: บริษัทฯ ▪ กำลังเครื่องจักร: <ul style="list-style-type: none"> - 194.50 แรงม้า - เพิ่มเป็น 596.80 แรงม้า (อ้างถึงใบอนุญาต ขยายโรงงานครั้งที่ 1 ลงวันที่ 16 พฤศจิกายน 2558) ▪ จำนวนคนงาน: 50 คน 	14 มิ.ย. 2538	ไม่มีหมดอายุ เนื่องจาก พระราชบัญญัติ โรงงาน (ฉบับที่ 2) ซึ่ง ประกาศใช้เมื่อ วันที่ 27 ตุลาคม 2562ระบุว่า ใบอนุญาต ประกอบกิจการ โรงงานไม่มีการ สิ้นอายุ ใบอนุญาต และ ไม่มีการต่ออายุ ใบอนุญาตอีก ต่อไป
	<ul style="list-style-type: none"> ▪ เลขที่ ป.1/2559 ▪ ผู้ได้รับอนุญาต: บริษัทฯ ▪ กำลังเครื่องจักร: <ul style="list-style-type: none"> - 480 แรงม้า - เพิ่มเป็น 597 แรงม้า (อ้างถึงใบอนุญาตขยาย โรงงานครั้งที่ 1 ลงวันที่ 27 ธันวาคม 2561) ▪ จำนวนคนงาน: 50 คน 	6 ม.ค. 2559	

ใบอนุญาต	สรุปสาระสำคัญ	วันที่ออก	วันที่หมดอายุ
	<ul style="list-style-type: none"> ▪ เลขที่ ป.363/2561 ลงวันที่ 27 ธันวาคม 2561 ▪ ผู้ได้รับอนุญาต: บริษัทฯ ▪ กำลังเครื่องจักร: <ul style="list-style-type: none"> - 469 แรงม้า - เพิ่มเป็น 597 แรงม้า (อ้างถึงใบอนุญาตขยายโรงงานครั้งที่ 1 ลงวันที่ 27 ธันวาคม 2561) ▪ จำนวนคนงาน: 40 คน 	27 ธ.ค. 2561	
ใบอนุญาตประกอบ กิจการ สถานที่เก็บ รักษาก๊าซปิโตรเลียม เหลว ประเภทสถานที่ ใช้ ลักษณะที่สาม	<ul style="list-style-type: none"> ▪ ใบอนุญาตเลขที่: สค 1520154 ▪ ผู้ได้รับอนุญาต: บริษัทฯ ▪ สถานที่ตั้ง: เลขที่ 61/1 หมู่ที่ 8 ซอยวิรุฬหาราชฎูร์ ถนนเศรษฐกิจ ตำบลท่าไม้ อำเภอกระทุ่มแบน จังหวัดสมุทรสาคร 74110 ▪ ปริมาณก๊าซปิโตรเลียมเหลวหุงต้มรวม: 1,920 ลิตร 	14 ธ.ค. 2563	31 ธ.ค. 2565
	<ul style="list-style-type: none"> ▪ ใบอนุญาตเลขที่: สค 1520031 ▪ ผู้ได้รับอนุญาต: บริษัทฯ ▪ สถานที่ตั้ง: เลขที่ 61 หมู่ที่ 8 ซอยวิรุฬหาราชฎูร์ ถนนเศรษฐกิจ ตำบลท่าไม้ อำเภอกระทุ่มแบน จังหวัดสมุทรสาคร 74110 ▪ ปริมาณก๊าซปิโตรเลียมเหลวหุงต้มรวม: 1,920 ลิตร 	28 ม.ค. 2564	31 ธ.ค. 2565

1.2.2.4 ทรัพย์สินที่ใช้ในการประกอบธุรกิจ

1) สินทรัพย์ถาวรหลัก

ณ วันที่ 31 ธันวาคม 2564 และ ณ วันที่ 31 ธันวาคม 2565 บริษัทฯ มีทรัพย์สินที่ใช้ในการประกอบธุรกิจที่สำคัญ ดังนี้

ลำดับ	ทรัพย์สิน	มูลค่าตามบัญชีสุทธิ (ล้านบาท)		ลักษณะกรรมสิทธิ์	ภาวะผูกพัน
		ณ วันที่	ณ วันที่		
		31 ธ.ค. 64	31 ธ.ค. 65		
1	ที่ดินและส่วนปรับปรุงที่ดิน	141.85	141.59	บริษัทฯ เป็นเจ้าของ	จดจำนอง ^{1/}
2	อาคารและส่วนปรับปรุงอาคาร	185.24	175.91	บริษัทฯ เป็นเจ้าของ	จดจำนอง ^{1/}
3	เครื่องจักรและแม่พิมพ์	121.20	104.35	บริษัทฯ เป็นเจ้าของ	จดจำนองบางส่วน
4	งานระหว่างก่อสร้างและติดตั้ง	4.96	24.77	บริษัทฯ เป็นเจ้าของ	ไม่มี
5	สินทรัพย์สิทธิการใช้ - เครื่องจักรและแม่พิมพ์ - ยานพาหนะ	1.12	0.84	อยู่ระหว่างผ่อนชำระ	สัญญาเช่าการเงิน
	อื่นๆ	10.69	11.65	บริษัทฯ เป็นเจ้าของ	ไม่มี
	รวม	465.05	459.11		

หมายเหตุ: ^{1/} โปรตพิจารณารายละเอียดการจดจำนองที่เกี่ยวข้องในข้อ ข) สัญญากู้ยืมเงินกับสถาบันการเงิน

ก) ที่ดิน และส่วนปรับปรุงที่ดิน

ณ วันที่ 31 ธันวาคม 2564 และ ณ วันที่ 31 ธันวาคม 2565 บริษัทฯ มีที่ดิน และส่วนปรับปรุงที่ดินจำนวน 141.85 ล้านบาท และ 141.59 ล้านบาท ตามลำดับ โดยสรุปรายละเอียดได้ดังนี้

ลำดับ	เลขที่โฉนด	พื้นที่ (ไร่-งาน-วา)	วัตถุประสงค์	ลักษณะกรรมสิทธิ์	มูลค่าตามบัญชีสุทธิ (ล้านบาท)		ภาระผูกพัน
					ณ วันที่ 31 ธ.ค. 64	ณ วันที่ 31 ธ.ค. 65	
สำนักงานใหญ่และโรงงานที่ 1 - เลขที่ 61 และ 61/5 หมู่ที่ 8 ซ. วิรุฬราชบุรี ถ. เศรษฐกิจ ต. ท่าไม้ อ. กระทุ่มแบน จ. สมุทรสาคร 74110 (บริเวณเดียวกัน)							
1	18832	3-3-25.0	สำนักงานใหญ่ อาคารโรงงานที่ 1 อาคารคลังสินค้าที่ 1 อาคารพักอาศัย ^{1/} อาคารมินิมาร์ท โรงอาหาร เป็นต้น	บริษัทฯ เป็นเจ้าของ	20.05	20.05	หลักประกันสำหรับจำนองเงินกู้ยืมจากสถาบันการเงิน วงเงิน 270.20 ล้านบาท
2	19660	6-0-56.0		บริษัทฯ เป็นเจ้าของ	32.29	32.29	
สำนักงานสาขาและโรงงานที่ 2 - เลขที่ 61/1 และ 61/9 หมู่ 8 ซอยวิรุฬราชบุรี ถนนเศรษฐกิจ ตำบลท่าไม้ อำเภอกะทุ่มแบน จังหวัดสมุทรสาคร 74110							
3	18829	2-0-5.8	สำนักงานสาขา อาคารโรงงานที่ 2 อาคารคลังสินค้าที่ 2 อาคารพักอาศัย ^{1/} เป็นต้น	บริษัทฯ เป็นเจ้าของ	11.31	11.31	หลักประกันสำหรับจำนองเงินกู้ยืมจากสถาบันการเงิน วงเงิน 250.20 ล้านบาท
4	18830	3-3-57.0		บริษัทฯ เป็นเจ้าของ	21.85	21.85	
ทรัพย์สินอื่น - ซอยเศรษฐกิจ 1 ซอย 8 ถนนเศรษฐกิจ 1 ตำบลท่าไม้ อำเภอกะทุ่มแบน จังหวัดสมุทรสาคร 74110							
5	51480	6-1-53.3	อาคารพักอาศัย ^{1/} อาคารมินิมาร์ท โรงอาหาร โรงจอดรถ เป็นต้น	บริษัทฯ เป็นเจ้าของ	51.95	51.95	หลักประกันสำหรับจำนองเงินกู้ยืมจากสถาบันการเงิน วงเงิน 215.20 ล้านบาท
6	ส่วนปรับปรุงที่ดิน		ลานคอนกรีต รั้ว ประตูรั้ว และกำแพง	บริษัทฯ เป็นเจ้าของ	4.39	4.14	หลักประกันสำหรับจำนองเงินกู้ยืมจากสถาบันการเงิน
		รวม			141.85	141.59	

หมายเหตุ: ^{1/} อาคารพักอาศัยสำหรับเป็นหอพักให้แก่พนักงานของบริษัทฯ

ข) อาคารและส่วนปรับปรุงอาคาร

ณ วันที่ 31 ธันวาคม 2564 และ ณ วันที่ 31 ธันวาคม 2565 บริษัทฯ มีอาคารและส่วนปรับปรุงอาคารจำนวน 185.24 ล้านบาท และ 175.91 ล้านบาท ตามลำดับ โดยสรุปรายละเอียดได้ดังนี้

ลำดับ	ที่ตั้งทรัพย์สิน	พื้นที่ (ตารางเมตร)	มูลค่าตามบัญชีสุทธิ (ล้านบาท)		วัตถุประสงค์	ลักษณะ กรรมสิทธิ์	ภาวะผูกพัน
			ณ วันที่ 31 ธ.ค. 64	ณ วันที่ 31 ธ.ค. 65			
1	ซอยเศรษฐกิจ 1 ซอย 8 ถนนเศรษฐกิจ 1 ตำบลท่าไม้ อำเภอกะทู้มณฑลภูเก็ต สมุทรสาคร	14,405	106.17	101.96	ใช้เป็นอาคารโรงงาน และอาคารโรงงานพร้อมสำนักงาน	บริษัทฯ เป็นเจ้าของ	หลักประกันสำหรับจำนองวงเงินกู้ยืมเดียวกับที่ดิน
2	ซอยเศรษฐกิจ 1 ซอย 8 ถนนเศรษฐกิจ 1 ตำบลท่าไม้ อำเภอกะทู้มณฑลภูเก็ต สมุทรสาคร	2,825	9.39	8.81	ใช้เป็นอาคารคลังสินค้า	บริษัทฯ เป็นเจ้าของ	หลักประกันสำหรับจำนองวงเงินกู้ยืมเดียวกับที่ดิน
3	ซอยเศรษฐกิจ 1 ซอย 8 ถนนเศรษฐกิจ 1 ตำบลท่าไม้ อำเภอกะทู้มณฑลภูเก็ต สมุทรสาคร	13,541	41.92	39.79	ใช้เป็นอาคารพักอาศัย อาคารมินิมาร์ท โรงอาหาร อาคารห้องน้ำ โรงจอดรถ โรงเก็บถังแก๊ส ป้อมยาม อาคารตู้ไฟ และอื่นๆ	บริษัทฯ เป็นเจ้าของ	หลักประกันสำหรับจำนองวงเงินกู้ยืมเดียวกับที่ดิน
4	ส่วนปรับปรุงอาคาร		27.76	25.35	ประกอบด้วย ส่วนปรับปรุงอาคารงานปรับปรุงระบบไฟฟ้า เป็นต้น		
รวม			185.24	175.91			

ค) เครื่องจักรและแม่พิมพ์

ณ วันที่ 31 ธันวาคม 2564 และ ณ วันที่ 31 ธันวาคม 2565 บริษัทฯ มีเครื่องจักรและแม่พิมพ์จำนวน 121.20 ล้านบาท และ 104.35 ล้านบาท ตามลำดับ โดยสรุปรายละเอียดได้ดังนี้

ลำดับ	ประเภท	มูลค่าตามบัญชีสุทธิ (ล้านบาท)		ลักษณะกรรมสิทธิ์	ภาวะผูกพัน
		ณ วันที่ 31 ธ.ค. 64	ณ วันที่ 31 ธ.ค. 65		
1	เครื่องจักร ^{1/}	95.72	54.05	บริษัทฯ เป็นเจ้าของ	ไม่มี
		24.41	49.35	บริษัทฯ เป็นเจ้าของ	หลักประกัน สำหรับจำนองเงิน กู้ยืมจากสถาบัน การเงิน วงเงิน 10 ล้านบาท และ สัญญาเช่าแบบลี สซิ่ง
2	แม่พิมพ์ ^{2/}	1.07	0.95	บริษัทฯ เป็นเจ้าของ	ไม่มี
	รวม	121.20	104.35		

หมายเหตุ: ^{1/} โดยหลักประกอบด้วย เครื่อง CNC เครื่องพับ เครื่องเลเซอร์ เครื่องตัด และอื่นๆ

^{2/} แม่พิมพ์สำหรับผลิตอุปกรณ์ตู้ไฟสวิตช์บอร์ด เช่น บานพับ เป็นต้น

ง) งานระหว่างก่อสร้างและติดตั้ง

ณ วันที่ 31 ธันวาคม 2564 และ ณ วันที่ 31 ธันวาคม 2565 บริษัทฯ มีงานระหว่างก่อสร้างและติดตั้งจำนวน 4.96 ล้านบาท และ 24.77 ล้านบาท ตามลำดับ โดยสรุปรายละเอียดได้ดังนี้

ลำดับ	ประเภท	มูลค่าตามบัญชีสุทธิ (ล้านบาท)		ลักษณะกรรมสิทธิ์	ภาวะผูกพัน
		ณ วันที่ 31 ธ.ค. 64	ณ วันที่ 31 ธ.ค. 65		
1	ติดตั้งระบบพ่นสี	3.19	-	บริษัทฯ เป็น เจ้าของ	ไม่มี
2	โรงงาน	-	11.17	บริษัทฯ เป็น เจ้าของ	ไม่มี
3	ห้องประชุม	1.24	5.47	บริษัทฯ เป็น เจ้าของ	ไม่มี
4	อาคาร KIN	-	4.07	บริษัทฯ เป็น เจ้าของ	ไม่มี
5	อื่นๆ ^{1/}	0.53	4.06	บริษัทฯ เป็น เจ้าของ	ไม่มี
	รวม	4.96	24.77		

หมายเหตุ: ^{1/} อื่นๆ ประกอบด้วยติดตั้งระบบแก๊ส ระบบบำบัดน้ำเสีย และเครื่องปรับอากาศ

จ) สิทธิทรัพย์สินการใช้

ณ วันที่ 31 ธันวาคม 2564 และ ณ วันที่ 31 ธันวาคม 2565 บริษัทฯ มีสิทธิทรัพย์สินการใช้จำนวน 1.12 ล้านบาท และ 0.84 ล้านบาท ตามลำดับ โดยสรุปรายละเอียดได้ดังนี้

ลำดับ	ประเภท	มูลค่าตามบัญชีสุทธิ (ล้านบาท)	
		ณ วันที่ 31 ธ.ค. 64	ณ วันที่ 31 ธ.ค. 65
1	สิทธิทรัพย์สินการใช้รถยนต์ภายใต้สัญญาเช่า	1.12	0.84
	รวม	1.12	0.84

2) เครื่องหมายการค้า

ณ วันที่ 31 ธันวาคม 2565 บริษัทฯ มีจดทะเบียนการค้าจำนวน 1 รายการ โดยสรุปรายละเอียดได้ดังนี้

รูปแบบเครื่องหมาย	ประเภทรายการ	วันที่จดทะเบียน	วันสิ้นสุดอายุ
	เครื่องหมายการค้า	21 ตุลาคม 2559	20 ตุลาคม 2569 (ต่ออายุได้ทุก 10 ปี)

3) สัญญาสำคัญที่เกี่ยวข้องในการประกอบธุรกิจ

ก) สัญญาอนุญาตให้ใช้สิทธิ (License Agreement) และที่ได้มีการแก้ไขเพิ่มเติม

คู่สัญญา	บริษัท กิจเจริญ เอ็นจิเนียริ่ง อิเล็กทริก จำกัด (“บริษัทฯ”) และ Schneider Electric Industries SAS (“ชไนเดอร์ อิเล็กทริก”)
ลักษณะของสัญญา	ชไนเดอร์ อิเล็กทริก อนุญาตให้บริษัทฯ เป็นผู้ผลิตและจัดจำหน่ายตู้ไฟ สวิตช์บอร์ดรุ่น Prisma iPM
วันที่เริ่มสัญญา	24 พฤษภาคม 2563
วันที่สิ้นสุดสัญญา	24 พฤษภาคม 2567
การต่อสัญญา	8 เดือนก่อนวันสิ้นสุดสัญญา คู่สัญญาจะประชุมเพื่อประเมินผลความร่วมมือทางธุรกิจที่ผ่านมา และพิจารณาว่าจะต่อสัญญาหรือไม่ โดยสามารถต่อสัญญาได้อีก 3 ปี
อัตรการให้บริการ	ค่าแรกเข้า 10,000 ยูโร และค่าธรรมเนียมรายปี 4,000 ยูโร (โดยบริษัทฯ ไม่ต้องชำระค่าแรกเข้า เนื่องจากชไนเดอร์ อิเล็กทริก (ประเทศไทย) เป็นผู้ชำระให้แก่ชไนเดอร์ อิเล็กทริก (ประเทศฝรั่งเศส) นอกจากนี้ บริษัทฯ ได้รับการยกเว้นค่าธรรมเนียมรายปี สำหรับปี 2565 จากการเจรจาต่อรองกับทางชไนเดอร์ อิเล็กทริก (ประเทศฝรั่งเศส))

เงื่อนไขสำคัญ

1. ชไนเดอร์ อิเล็กทริก จะสนับสนุนข้อมูลทางเทคนิค และความรู้ในด้านการผลิต Prisma iPM รวมถึงการฝึกอบรมให้แก่พนักงานฝ่ายผลิตของบริษัทฯ
2. บริษัทฯ จะไม่จำหน่ายผลิตภัณฑ์โดยตรงหรือโดยอ้อมให้กับลูกค้าอื่นที่ไม่ใช่พันธมิตรที่ได้รับอนุญาต เว้นแต่จะมีการอนุญาตเป็นลายลักษณ์อักษรล่วงหน้าจากชไนเดอร์ อิเล็กทริก
3. เพื่อเป็นการรักษามาตรฐานคุณภาพ ชไนเดอร์ อิเล็กทริกมีสิทธิที่จะตรวจสอบคุณภาพของผลิตภัณฑ์ซึ่งถูกผลิตโดยบริษัทฯ ได้ตลอดระยะเวลาสัญญาฉบับนี้ และบริษัทฯ จะต้องนำส่งรายงานคุณภาพเป็นระยะๆ ให้แก่ชไนเดอร์ อิเล็กทริก
4. บริษัทฯ จะต้องแจ้งชไนเดอร์ อิเล็กทริกโดยไม่ชักช้า และให้ข้อมูลที่จำเป็นทั้งหมดเกี่ยวกับปัญหาด้านคุณภาพเกี่ยวกับส่วนประกอบหลัก
5. บริษัทฯ จะต้องแจ้งให้ชไนเดอร์ อิเล็กทริกทราบเป็นลายลักษณ์อักษร และจะต้องได้รับการอนุญาต ก่อนที่จะทำการดัดแปลงผลิตภัณฑ์ เว้นแต่จะเป็นการเปลี่ยนแปลงโดยชไนเดอร์ อิเล็กทริกเอง
6. หากข้อมูลทางเทคนิคได้รับการพิสูจน์โดยบริษัทฯ ว่ามีข้อบกพร่อง ชไนเดอร์ อิเล็กทริกจะต้องรับผิดชอบแต่เพียงผู้เดียวในการเปลี่ยนแปลงหรือแก้ไข
7. บริษัทฯ จะต้องเก็บข้อมูลใด ๆ และข้อมูลทางเทคนิคทั้งหมดเป็นความลับตลอดระยะเวลาของสัญญานี้และเป็นระยะเวลาห้า (5) ปีนับจากวันสิ้นสุดสัญญาหรือการยกเลิกสัญญานี้
8. บริษัทฯ จะต้องมีการทำประกันภัยซึ่งครอบคลุมภาระผูกพันตามสัญญา และความเสียหายที่อาจเกิดขึ้น รวมถึงการประกันภัยความรับผิดทางแพ่ง และการประกันภัยสำหรับความเสียหายที่เกิดจากผลิตภัณฑ์
9. บริษัทฯ จะต้องชดเชยค่าเสียหายแก่ผู้อนุญาตต่อค่าใช้จ่าย ความเสียหาย และความสูญเสียที่ชไนเดอร์ อิเล็กทริกได้รับ และ/หรือจากการเรียกร้องของบุคคลที่สาม ซึ่งเป็นผลมาจากการที่บริษัทฯ ไม่ปฏิบัติตามข้อกำหนด
10. บริษัทฯ จะต้องไม่ทำสัญญารับช่วงทั้งหมดหรือบางส่วนภายใต้สัญญานี้ เว้นแต่จะได้รับความยินยอมเป็นลายลักษณ์อักษรล่วงหน้าจากชไนเดอร์ อิเล็กทริก

เหตุแห่งการบอกเลิกสัญญา

1. บริษัทฯ ละเมิดภาระหน้าที่ของบริษัทฯ ตามที่กำหนดในสัญญานี้ ไม่ว่าจะโดยจงใจหรือโดยเหตุบังเอิญ รวมถึง แต่ไม่จำกัดเพียงแต่การผิดนัดชำระหนี้หรือปัญหาด้านคุณภาพของสินค้า ซึ่งบริษัทฯ ไม่ได้แก้ไขภายในสี่สิบห้า (45) วัน นับจากวันที่ได้รับแจ้ง
2. บริษัทฯ เป็นบุคคลล้มละลาย หรือมีการชำระบัญชี หรือเลิกบริษัท หรือหยุดประกอบกิจการ โดยสมัครใจหรือไม่สมัครใจ

กฎหมายที่ใช้บังคับ

สัญญานี้อยู่ภายใต้กฎหมายของฝรั่งเศส

ข) สัญญาสินเชื่อเงินกู้จากสถาบันการเงิน

ณ วันที่ 31 ธันวาคม 2565 บริษัทฯ มีวงเงินสินเชื่อกับสถาบันการเงิน 1 แห่ง โดยมีรายละเอียดดังต่อไปนี้

ผู้ให้กู้	สถาบันการเงินแห่งที่ 1	
ผู้กู้	บริษัทฯ	บริษัทฯ
วงเงินสินเชื่อ	วงเงินกู้ระยะยาว 35.00 ล้านบาท	วงเงินกู้ระยะยาว 100.00 ล้านบาท
ยอดคงค้าง	8.78 ล้านบาท	40.31 ล้านบาท
วันที่ลงนาม	12 กันยายน 2560	8 พฤศจิกายน 2561
ระยะเวลา	84 เดือน	84 เดือน
อัตราดอกเบี้ย	MLR - 2.25% ต่อปี	<ul style="list-style-type: none"> ปีที่ 1 - 3: THBFIX + 1.90% ต่อปี ปีที่ 4 เป็นต้นไป: MLR - 2.25% ต่อปี
วัตถุประสงค์	เพื่อซื้อเครื่องจักร	เพื่อใช้เป็นเงินทุนในกิจการ
เงื่อนไขสำคัญ	<ul style="list-style-type: none"> การเปลี่ยนแปลงอย่างมีนัยสำคัญในทางที่ไม่เป็นคุณกับการประกอบกิจการ สินทรัพย์ หนี้สิน หรือสถานะ (ทางการเงินหรืออื่นๆ) ของบริษัทฯ ทั้งนี้ รวมตลอดแต่ไม่จำกัดเพียงการเลิกกิจการ เลิกบริษัท การชำระบัญชี หรือการเปลี่ยนแปลงประเภทธุรกิจ หรือสัดส่วนของผู้ถือหุ้นรายใหญ่ หรือเปลี่ยนแปลงกรรมการหรือคณะผู้บริหารของบริษัทฯ^{1/} 	<ul style="list-style-type: none"> ดำรงอัตราส่วนหนี้สินรวมต่อส่วนของผู้ถือหุ้น (D/E ratio) ไม่เกิน 3:1 เท่า และไม่ต่ำกว่า 0 เท่า ดำรงอัตราส่วนความสามารถในการชำระหนี้ (DSCR ratio) ไม่ต่ำกว่า 1.50 เท่า การเปลี่ยนแปลงอย่างมีนัยสำคัญในทางที่ไม่เป็นคุณกับการประกอบกิจการ สินทรัพย์ หนี้สิน หรือสถานะ (ทางการเงินหรืออื่นๆ) ของบริษัทฯ ทั้งนี้ รวมตลอดแต่ไม่จำกัดเพียงการเลิกกิจการ เลิกบริษัท การชำระบัญชี หรือการเปลี่ยนแปลงประเภทธุรกิจ หรือสัดส่วนของผู้ถือหุ้นรายใหญ่ หรือเปลี่ยนแปลงกรรมการหรือคณะผู้บริหารของบริษัทฯ^{1/}
หลักประกัน	<ul style="list-style-type: none"> ที่ดินพร้อมสิ่งปลูกสร้าง กรรมสิทธิ์ของบริษัทฯ จำนวน 4 โฉนด ที่ดินพร้อมสิ่งปลูกสร้าง กรรมสิทธิ์ของนางกันยา สุจิวิโรตม จำนวน 1 โฉนด 	<ul style="list-style-type: none"> ที่ดินพร้อมสิ่งปลูกสร้าง กรรมสิทธิ์ของบริษัทฯ จำนวน 5 โฉนด ที่ดินพร้อมสิ่งปลูกสร้าง กรรมสิทธิ์ของนางกันยา สุจิวิโรตม จำนวน 2 โฉนด
ผู้ค้ำประกัน	<ul style="list-style-type: none"> นายการุณย์ สุจิวิโรตม และนางกันยา สุจิวิโรตม 	<ul style="list-style-type: none"> บริษัทฯ และ นายการุณย์ สุจิวิโรตม และนางกันยา สุจิวิโรตม

หมายเหตุ: ^{1/} บริษัทฯ ได้เตรียมความพร้อมในการเข้าจดทะเบียนในตลาดหลักทรัพย์ เอ็ม เอ ไอ โดยในปี 2565 บริษัทฯ ได้มีการเปลี่ยนแปลงสัดส่วนการถือหุ้นของผู้ถือหุ้นรายใหญ่ และเปลี่ยนแปลงกรรมการ แต่อย่างไรก็ตาม การเปลี่ยนแปลงดังกล่าวเป็นคุณต่อบริษัทฯ ทั้งนี้ สถาบันการเงินแห่งที่ 1 ได้ยินยอมผ่อนผันเงื่อนไขดังกล่าวแล้ว ตามเอกสารลงวันที่ 3 ตุลาคม 2565

ผู้ให้กู้	สถาบันการเงินแห่งที่ 1	
ผู้กู้	บริษัทฯ	บริษัทฯ
วงเงินสินเชื่อ	วงเงินกู้ระยะยาว 40.00 ล้านบาท	วงเงินกู้ระยะยาว 20.00 ล้านบาท
ยอดคงค้าง	15.55 ล้านบาท	9.22 ล้านบาท
วันที่ลงนาม	8 พฤศจิกายน 2561	30 มีนาคม 2563
ระยะเวลา	84 เดือน	60 เดือน
อัตราดอกเบี้ย	<ul style="list-style-type: none"> ปีที่ 1 - 3: THBFIX + 1.90% ต่อปี ปีที่ 4 เป็นต้นไป: MLR - 2.25% ต่อปี 	<ul style="list-style-type: none"> MLR - 2.25% ต่อปี
วัตถุประสงค์	เพื่อใช้เป็นเงินทุนในกิจการ	เพื่อใช้เป็นเงินทุนในกิจการ
เงื่อนไขสำคัญ	<ul style="list-style-type: none"> ดำรงอัตราส่วนหนี้สินรวมต่อส่วนของผู้ถือหุ้น (D/E ratio) ไม่เกิน 3:1 เท่า และไม่ต่ำกว่า 0 เท่า ดำรงอัตราส่วนความสามารถในการชำระหนี้ (DSCR ratio) ไม่ต่ำกว่า 1.50 เท่า การเปลี่ยนแปลงอย่างมีนัยสำคัญในทางที่ไม่เป็นคุณกับการประกอบกิจการ สินทรัพย์ หนี้สิน หรือสถานะ (ทางการเงินหรืออื่นๆ) ของบริษัทฯ ทั้งนี้ รวมตลอดแต่ไม่จำกัดเพียงการเลิกกิจการ เลิกบริษัท การชำระบัญชี หรือการเปลี่ยนแปลงประเภทธุรกิจ หรือสัดส่วนของผู้ถือหุ้นรายใหญ่ หรือเปลี่ยนแปลงกรรมการหรือคณะผู้บริหารของบริษัทฯ^{1/} 	<ul style="list-style-type: none"> การเปลี่ยนแปลงอย่างมีนัยสำคัญในทางที่ไม่เป็นคุณกับการประกอบกิจการ สินทรัพย์ หนี้สิน หรือสถานะ (ทางการเงินหรืออื่นๆ) ของบริษัทฯ ทั้งนี้ รวมตลอดแต่ไม่จำกัดเพียงการเลิกกิจการ เลิกบริษัท การชำระบัญชี หรือการเปลี่ยนแปลงประเภทธุรกิจ หรือสัดส่วนของผู้ถือหุ้นรายใหญ่ หรือเปลี่ยนแปลงกรรมการหรือคณะผู้บริหารของบริษัทฯ^{1/}
หลักประกัน	<ul style="list-style-type: none"> ที่ดินพร้อมสิ่งปลูกสร้าง กรรมสิทธิ์ของบริษัทฯ จำนวน 5 ไร่ ที่ดินพร้อมสิ่งปลูกสร้าง กรรมสิทธิ์ของนางกัญญา สุจิตโรดม จำนวน 2 ไร่ 	<ul style="list-style-type: none"> ที่ดินพร้อมสิ่งปลูกสร้าง กรรมสิทธิ์ของนางกัญญา สุจิตโรดม จำนวน 2 ไร่ จดทะเบียนสัญญาหลักประกัน ทางธุรกิจ สินทรัพย์ต่อไปนี้ เครื่องจักร ที่มีหนังสือสำคัญการจดทะเบียนกรรมสิทธิ์ หมายเลขทะเบียน 6331840100010001 กรรมสิทธิ์ของบริษัทฯ
ผู้ค้ำประกัน	<ul style="list-style-type: none"> บริษัทฯ และ นายการุณย์ สุจิตโรดม และนางกัญญา สุจิตโรดม 	<ul style="list-style-type: none"> บริษัทฯ และ นายการุณย์ สุจิตโรดม และนางกัญญา สุจิตโรดม

หมายเหตุ: ^{1/} บริษัทฯ ได้เตรียมความพร้อมในการเข้าจดทะเบียนในตลาดหลักทรัพย์ เอ็ม เอ ไอ โดยในปี 2565 บริษัทฯ ได้มีการเปลี่ยนแปลงสัดส่วนการถือหุ้นของผู้ถือหุ้นรายใหญ่ และเปลี่ยนแปลงกรรมการ แต่อย่างไรก็ตาม การเปลี่ยนแปลงดังกล่าวเป็นคุณต่อบริษัทฯ ทั้งนี้ สถาบันการเงินแห่งที่ 1 ได้ยินยอมผ่อนผันเงื่อนไขดังกล่าวแล้ว ตามเอกสารลงวันที่ 3 ตุลาคม 2565

ผู้ให้กู้	สถาบันการเงินแห่งที่ 1	
ผู้กู้	บริษัทฯ	บริษัทฯ
วงเงินสินเชื่อ	วงเงินกู้ระยะยาว 30.00 ล้านบาท (ระยะวงเงินสูงสุด 2 ปี)	วงเงินกู้ระยะยาว 15.20 ล้านบาท (ระยะวงเงินสูงสุด 2 ปี)
ยอดคงค้าง	16.33 ล้านบาท	8.61 ล้านบาท
วันที่ลงนาม	5 มิถุนายน 2563	20 พฤษภาคม 2564
ระยะเวลา	60 เดือน	60 เดือน
อัตราดอกเบี้ย	<ul style="list-style-type: none"> เดือนที่ 7 - 24: 2.00% เดือนที่ 25 เป็นต้นไป: MLR - 2.50% 	<ul style="list-style-type: none"> MLR - 2.00%
วัตถุประสงค์	เพื่อเสริมสภาพคล่องสำหรับประกอบธุรกิจ และลดผลกระทบต่อการทำงาน (ห้ามนำไปชำระหนี้สินเชื่อเดิม) เพื่อช่วยเหลือผู้ประกอบการที่ได้รับผลกระทบทั้งทางตรงและทางอ้อมจากการระบาดของเชื้อไวรัสโคโรนา	เพื่อใช้ลงทุนในเครื่องพ่นสี
เงื่อนไขสำคัญ	<ul style="list-style-type: none"> ไม่มี 	<ul style="list-style-type: none"> การเปลี่ยนแปลงอย่างมีนัยสำคัญในทางที่ไม่เป็นคุณกับการประกอบกิจการ สินทรัพย์ หนี้สิน หรือสถานะ (ทางการเงินหรืออื่นๆ) ของบริษัทฯ ทั้งนี้ รวมตลอดแต่ไม่จำกัดเพียงการเลิกกิจการ เลิกบริษัท การชำระบัญชี หรือการเปลี่ยนแปลงประเภทธุรกิจ หรือสัดส่วนของผู้ถือหุ้นรายใหญ่ หรือเปลี่ยนแปลงกรรมการหรือคณะผู้บริหารของบริษัทฯ^{1/}
หลักประกัน	ที่ดินพร้อมสิ่งปลูกสร้าง กรรมสิทธิ์ของบริษัทฯ จำนวน 5 โฉนด	<ul style="list-style-type: none"> ที่ดินพร้อมสิ่งปลูกสร้าง กรรมสิทธิ์ของบริษัทฯ จำนวน 5 โฉนด ที่ดินพร้อมสิ่งปลูกสร้าง กรรมสิทธิ์ของนางกันยา สุจิตโรดม จำนวน 2 โฉนด
ผู้ค้ำประกัน	<ul style="list-style-type: none"> บริษัทฯ และ นายการุณย์ สุจิตโรดม และนางกันยา สุจิตโรดม 	<ul style="list-style-type: none"> นายการุณย์ สุจิตโรดม และนางกันยา สุจิตโรดม ทำสัญญาไว้ต่อธนาคารว่าจะไม่นำสินทรัพย์ ของผู้ใช้สินเชื่อ ไปก่อภาระผูกพัน Negative pledge

หมายเหตุ: ^{1/} บริษัทฯ ได้เตรียมความพร้อมในการเข้าจดทะเบียนในตลาดหลักทรัพย์ เอ็ม เอ ไอ โดยในปี 2565 บริษัทฯ ได้มีการเปลี่ยนแปลงสัดส่วนการถือหุ้นของผู้ถือหุ้นรายใหญ่ และเปลี่ยนแปลงกรรมการ แต่อย่างไรก็ตาม การเปลี่ยนแปลงดังกล่าวเป็นคุณต่อบริษัทฯ ทั้งนี้ สถาบันการเงินแห่งที่ 1 ได้ยินยอมผ่อนผันเงื่อนไขดังกล่าวแล้ว ตามเอกสารลงวันที่ 3 ตุลาคม 2565

ผู้กู้	สถาบันการเงินแห่งที่ 1
ผู้กู้	บริษัทฯ
วงเงินสินเชื่อ	วงเงินกู้ระยะยาว 30.00 ล้านบาท
ยอดคงค้าง	27.26 ล้านบาท
วันที่ลงนาม	4 กรกฎาคม 2565
ระยะเวลา	60 เดือนนับแต่เดือนที่มีการเปิดรับเงินกู้
อัตราดอกเบี้ย	เดือนที่ 1 – 24: MLR – 1.50% ต่อปี เดือนที่ 25 เป็นต้นไป: MLR – 1.25% ต่อปี
วัตถุประสงค์	เพื่อเป็นเงินทุนในกิจการ
เงื่อนไขสำคัญ	<ul style="list-style-type: none"> การเปลี่ยนแปลงอย่างมีนัยสำคัญในทางที่ไม่เป็นคุณกับการประกอบกิจการ สินทรัพย์ หนี้สิน หรือสถานะ (ทางการเงินหรืออื่นๆ) ของบริษัทฯ ทั้งนี้ รวมตลอดแต่ไม่จำกัดเพียงการเลิกกิจการ เลิกบริษัท การชำระบัญชี หรือการเปลี่ยนแปลงประเภทธุรกิจ หรือสัดส่วนของผู้ถือหุ้นรายใหญ่ หรือเปลี่ยนแปลงกรรมการหรือคณะผู้บริหารของบริษัทฯ^{1/}
หลักประกัน	<ul style="list-style-type: none"> ที่ดินพร้อมสิ่งปลูกสร้าง กรรมสิทธิ์ของบริษัทฯ จำนวน 5 โฉนด ที่ดินพร้อมสิ่งปลูกสร้าง กรรมสิทธิ์ของนางกันยา สุจิตโรดม จำนวน 2 โฉนด
ผู้ค้ำประกัน	<ul style="list-style-type: none"> นายการุณย์ สุจิตโรดม, นายเกษมสันต์ สุจิตโรดม และนางกันยา สุจิตโรดม

หมายเหตุ: ^{1/} บริษัทฯ ได้เตรียมความพร้อมในการเข้าจดทะเบียนในตลาดหลักทรัพย์ เอ็ม เอ ไอ โดยในปี 2565 บริษัทฯ ได้มีการเปลี่ยนแปลงสัดส่วนการถือหุ้นของผู้ถือหุ้นรายใหญ่ และเปลี่ยนแปลงกรรมการ แต่อย่างไรก็ตาม การเปลี่ยนแปลงดังกล่าวเป็นคุณต่อบริษัทฯ ทั้งนี้ สถาบันการเงินแห่งที่ 1 ได้ยินยอมผ่อนผันเงื่อนไขดังกล่าวแล้ว ตามเอกสารลงวันที่ 3 ตุลาคม 2565

ผู้ให้กู้	สถาบันการเงินแห่งที่ 1	
ผู้กู้	บริษัทฯ	บริษัทฯ
วงเงินสินเชื่อ	วงเงินกู้เบิกเงินบัญชี 15.00 ล้านบาท ^{1/}	วงเงินกู้เบิกเงินบัญชี 10.00 ล้านบาท
ยอดคงค้าง	ไม่มียอดคงค้าง	ไม่มียอดคงค้าง
วันที่ลงนาม	20 มิถุนายน 2551	8 พฤศจิกายน 2561
ระยะเวลา	คราวละ 6 เดือนนับแต่วันที่ครบกำหนด	คราวละ 12 เดือนนับแต่วันที่ครบกำหนด
อัตราดอกเบี้ย	MOR ต่อปี	MRR - 1.00% ต่อปี
วัตถุประสงค์	ไม่ได้ระบุ	เพื่อใช้หมุนเวียนในการประกอบธุรกิจการค้า
เงื่อนไขสำคัญ	<ul style="list-style-type: none"> ผู้กู้จะไม่ดำเนินการเปลี่ยนแปลงการจัดการในกิจการของผู้กู้ ซึ่งส่งผลกระทบต่อความเป็นเจ้าของในกิจการ ซึ่งทำให้อำนาจการควบคุมเปลี่ยนแปลงไปจากที่มีอยู่ในขณะที่ทำสัญญาฉบับนี้ เว้นแต่ได้รับความยินยอม 	<ul style="list-style-type: none"> ดำรงอัตราส่วนหนี้สินรวมต่อส่วนของผู้ถือหุ้น (D/E ratio) ไม่เกิน 3:1 เท่า และไม่ต่ำกว่า 0 เท่า ดำรงอัตราส่วนความสามารถในการชำระหนี้ (DSCR ratio) ในปี 2560 ไม่ต่ำกว่า 1.50 เท่า การเปลี่ยนแปลงอย่างมีนัยสำคัญในทางที่ไม่เป็นคุณกับการประกอบกิจการ สินทรัพย์ หนี้สิน หรือสถานะ (ทางการเงินหรืออื่นๆ) ของบริษัทฯ ทั้งนี้ รวมตลอดแต่ไม่จำกัดเพียง การเลิกกิจการ เลิกบริษัท การชำระบัญชี หรือการเปลี่ยนแปลงประเภทธุรกิจ หรือ สัดส่วนของผู้ถือหุ้นรายใหญ่ หรือ เปลี่ยนแปลงกรรมการหรือคณะผู้บริหารของ บริษัทฯ^{2/}
หลักประกัน	<ul style="list-style-type: none"> ที่ดินพร้อมสิ่งปลูกสร้าง กรรมสิทธิ์ของบริษัทฯ จำนวน 1 โฉนด ที่ดินพร้อมสิ่งปลูกสร้าง กรรมสิทธิ์ของนางกัญญา สุจิตโรตม จำนวน 1 โฉนด 	<ul style="list-style-type: none"> ที่ดินพร้อมสิ่งปลูกสร้าง กรรมสิทธิ์ของบริษัทฯ จำนวน 5 โฉนด ที่ดินพร้อมสิ่งปลูกสร้าง กรรมสิทธิ์ของนางกัญญา สุจิตโรตม จำนวน 2 โฉนด
ผู้ค้ำประกัน	<ul style="list-style-type: none"> นายการุณย์ สุจิตโรตม และนางกัญญา สุจิตโรตม 	<ul style="list-style-type: none"> บริษัทฯ และ นายการุณย์ สุจิตโรตม และนางกัญญา สุจิตโรตม

หมายเหตุ: ^{1/} ประกอบด้วยหนังสือสัญญาเบิกเงินเกินบัญชีจำนวน 3 ฉบับ ดังนี้

- หนังสือสัญญาเบิกเงินเกินบัญชีจำนวนไม่เกิน 5.00 ล้านบาท (วันที่ทำสัญญา 25 มีนาคม 2542)
- หนังสือสัญญาเบิกเงินเกินบัญชีจำนวนไม่เกิน 5.00 ล้านบาท (วันที่ทำสัญญา 17 พฤษภาคม 2544)
- หนังสือสัญญาเบิกเงินเกินบัญชีจำนวนไม่เกิน 5.00 ล้านบาท (วันที่ทำสัญญา 20 มิถุนายน 2551)

^{2/} บริษัทฯ ได้เตรียมความพร้อมในการเข้าจดทะเบียนในตลาดหลักทรัพย์ เอ็ม เอ ไอ โดยในปี 2565 บริษัทฯ ได้มีการเปลี่ยนแปลงสัดส่วนการถือหุ้นของผู้ถือหุ้นรายใหญ่ และเปลี่ยนแปลงกรรมการ แต่อย่างไรก็ตาม การเปลี่ยนแปลงดังกล่าวเป็นคุณต่อบริษัทฯ ทั้งนี้ สถาบันการเงินแห่งที่ 1 ได้ยินยอมผ่อนผันเงื่อนไขดังกล่าวแล้ว ตามเอกสารลงวันที่ 3 ตุลาคม 2565

ผู้ให้กู้	สถาบันการเงินแห่งที่ 1	
ผู้กู้	บริษัทฯ	บริษัทฯ
วงเงินสินเชื่อ	เงินกู้ระยะสั้น (ตัวสัญญาใช้เงิน) วงเงิน 10.00 ล้านบาท	เงินกู้ระยะสั้น (ตัวสัญญาใช้เงิน) วงเงิน 20.00 ล้านบาท
ยอดคงค้าง	10.00 ล้านบาท	20.00 ล้านบาท
วันที่ลงนาม	30 มีนาคม 2563 (วงเงินหมุนเวียน)	24 มีนาคม 2557 (วงเงินหมุนเวียน)
ระยะเวลา	12 เดือนนับแต่วันที่ทำสัญญา เว้นแต่ธนาคารจะยินยอมให้ใช้วงเงินต่อไป	12 เดือนนับแต่วันที่ทำสัญญา เว้นแต่ธนาคารยินยอมให้ใช้วงเงินต่อไป
อัตราดอกเบี้ย	MLR - 2.50% ต่อปี	MLR - 1.00% ต่อปี
วัตถุประสงค์	เพื่อใช้ในการประกอบกิจการเพื่อหารายได้	เพื่อใช้ในการประกอบกิจการเพื่อหารายได้
เงื่อนไขสำคัญ	<ul style="list-style-type: none"> ผู้ซื้อสินเชื่อจะออกตัวสัญญาใช้เงินตามแบบที่ธนาคารกำหนด โดยมีกำหนดการใช้เงินไม่เกิน 90 วัน และจะต้องมีจำนวนเงินตามตัวสัญญาใช้เงินแต่ละฉบับไม่ต่ำกว่า 10,000 บาท ซึ่งต้องไม่มีเศษหลักย่อย การเปลี่ยนแปลงอย่างมีนัยสำคัญในทางที่ไม่เป็นคุณกับการประกอบกิจการ สินทรัพย์ หนี้สิน หรือสถานะ (ทางการเงินหรืออื่นๆ) ของบริษัทฯ ทั้งนี้ รวมตลอดแต่ไม่จำกัดเพียงการเลิกกิจการ เลิกบริษัท การชำระบัญชี หรือการเปลี่ยนแปลงประเภทธุรกิจ หรือสัดส่วนของผู้ถือหุ้นรายใหญ่ หรือเปลี่ยนแปลงกรรมการหรือคณะผู้บริหารของบริษัทฯ^{1/} 	<ul style="list-style-type: none"> ผู้ซื้อสินเชื่อจะออกตัวสัญญาใช้เงินตามแบบที่ธนาคารกำหนด โดยมีกำหนดการใช้เงินไม่เกิน 90 วัน และจะต้องมีจำนวนเงินตามตัวสัญญาใช้เงินแต่ละฉบับไม่ต่ำกว่า 10,000 บาท ซึ่งต้องไม่มีเศษหลักย่อย และมีระยะเวลาการใช้วงเงินไม่เกิน 12 เดือน นับแต่วันทำสัญญา เว้นแต่ธนาคารจะยินยอมให้ใช้วงเงินต่อไป โดยที่ธนาคารพิจารณาเห็นสมควรทุกๆ 1 ปี การเปลี่ยนแปลงอย่างมีนัยสำคัญในทางที่ไม่เป็นคุณกับการประกอบกิจการ สินทรัพย์ หนี้สิน หรือสถานะ (ทางการเงินหรืออื่นๆ) ของบริษัทฯ ทั้งนี้ รวมตลอดแต่ไม่จำกัดเพียงการเลิกกิจการ เลิกบริษัท การชำระบัญชี หรือการเปลี่ยนแปลงประเภทธุรกิจ หรือสัดส่วนของผู้ถือหุ้นรายใหญ่ หรือเปลี่ยนแปลงกรรมการหรือคณะผู้บริหารของบริษัทฯ^{1/}
หลักประกัน	<ul style="list-style-type: none"> ที่ดินพร้อมสิ่งปลูกสร้าง กรรมสิทธิ์ของนางกันยา สุจิตโรดม จำนวน 2 โฉนด เครื่องจักร กรรมสิทธิ์ของบริษัทฯ จำนวน 1 รายการ 	<ul style="list-style-type: none"> ที่ดินพร้อมสิ่งปลูกสร้าง กรรมสิทธิ์ของบริษัทฯ จำนวน 1 โฉนด
ผู้ค้ำประกัน	<ul style="list-style-type: none"> บริษัทฯ และ นายการุณย์ สุจิตโรดม และนางกันยา สุจิตโรดม จดทะเบียนสัญญาหลักประกัน ทางธุรกิจ สินทรัพย์ต่อไปนี้: เครื่องจักร ที่มีหนังสือสำคัญการจดทะเบียนกรรมสิทธิ์หมายเลขทะเบียน 6331840100010001 กรรมสิทธิ์ของบริษัทฯ 	<ul style="list-style-type: none"> นายการุณย์ สุจิตโรดม และนางกันยา สุจิตโรดม

หมายเหตุ: ^{1/} บริษัทฯ ได้เตรียมความพร้อมในการเข้าจดทะเบียนในตลาดหลักทรัพย์ เอ็ม เอ ไอ โดยในปี 2565 บริษัทฯ ได้มีการเปลี่ยนแปลงสัดส่วนการถือหุ้นของผู้ถือหุ้นรายใหญ่ และเปลี่ยนแปลงกรรมการ แต่อย่างไรก็ตาม การเปลี่ยนแปลงดังกล่าวเป็นคุณต่อบริษัทฯ ทั้งนี้ สถาบันการเงินแห่งที่ 1 ได้ยินยอมผ่อนผันเงื่อนไขดังกล่าวแล้ว ตามเอกสารลงวันที่ 3 ตุลาคม 2565

ผู้ให้กู้	สถาบันการเงินแห่งที่ 1	
ผู้กู้	บริษัทฯ	บริษัทฯ
วงเงินสินเชื่อ	เงินกู้ระยะสั้น (ตัวสัญญาใช้เงิน) วงเงิน 30.00 ล้านบาท	เงินกู้ระยะสั้น (ตัวสัญญาใช้เงิน) วงเงิน 50.00 ล้านบาท
ยอดคงค้าง	30.00 ล้านบาท	50.00 ล้านบาท
วันที่ลงนาม	5 สิงหาคม 2559 (วงเงินหมุนเวียน)	17 ตุลาคม 2565
ระยะเวลา	12 เดือนนับแต่วันที่ทำสัญญา เว้นแต่ธนาคารยินยอมให้ใช้วงเงินต่อไป	180 วันนับแต่วันที่ทำสัญญาฉบับนี้ เว้นแต่ธนาคารจะยินยอมให้ใช้วงเงินต่อไป
อัตราดอกเบี้ย	MLR - 1.50% ต่อปี	อัตราดอกเบี้ยเงินฝากออมทรัพย์ (S/A) + 2.25% ต่อปี
วัตถุประสงค์	เพื่อใช้หมุนเวียนในการดำเนินกิจการ	เพื่อลงทุนในธุรกิจ ขยายกิจการ และหมุนเวียนในธุรกิจ
เงื่อนไขสำคัญ	<ul style="list-style-type: none"> ไม่มี 	<ul style="list-style-type: none"> ผู้กู้สินเชื่อจะออกตัวสัญญาใช้เงินตามแบบที่ธนาคารกำหนด โดยมีกำหนดการใช้เงินไม่เกิน 90 วัน และจะต้องมีจำนวนเงินตามตัวสัญญาใช้เงินแต่ละฉบับไม่ต่ำกว่า 10,000 บาท ซึ่งต้องไม่มีเศษหลักร้อย และมีระยะเวลาการใช้เงินไม่เกิน 180 วัน นับแต่วันทำสัญญา เว้นแต่ธนาคารจะยินยอมให้ใช้วงเงินต่อไป โดยที่ธนาคารพิจารณาเห็นสมควร การเปลี่ยนแปลงอย่างมีนัยสำคัญในทางที่ไม่เป็นคุณกับการประกอบกิจการสินทรัพย์ หนี้สิน หรือสถานะ (ทางการเงินหรืออื่นๆ) ของบริษัทฯ ทั้งนี้ รวมตลอดแต่ไม่จำกัดเพียงการเลิกกิจการ เลิกบริษัท การชำระบัญชี หรือการเปลี่ยนแปลงประเภทธุรกิจ หรือสัดส่วนของผู้ถือหุ้นรายใหญ่ หรือเปลี่ยนแปลงกรรมการหรือคณะผู้บริหารของบริษัทฯ^{1/}
หลักประกัน	<ul style="list-style-type: none"> ที่ดินพร้อมสิ่งปลูกสร้าง กรรมสิทธิ์ของบริษัทฯ จำนวน 2 โฉนด ที่ดินพร้อมสิ่งปลูกสร้าง กรรมสิทธิ์ของนางกัญญา สุจิตโรดม จำนวน 1 โฉนด 	<ul style="list-style-type: none"> บัญชีเงินฝากประเภทบัญชีออมทรัพย์ เลขที่บัญชี 137-1-91833-3 ของบริษัท เคเจแอล อิเล็กทริก จำกัด
ผู้ค้ำประกัน	<ul style="list-style-type: none"> นายการุณย์ สุจิตโรดม และนางกัญญา สุจิตโรดม 	<ul style="list-style-type: none"> นายการุณย์ สุจิตโรดม, นายเกษมสันต์ สุจิตโรดม, นางกัญญา สุจิตโรดม และบริษัท เคเจแอล อิเล็กทริก จำกัด

หมายเหตุ: ^{1/} บริษัทฯ ได้เตรียมความพร้อมในการเข้าจดทะเบียนในตลาดหลักทรัพย์ เอ็ม เอ ไอ โดยในปี 2565 บริษัทฯ ได้มีการเปลี่ยนแปลงสัดส่วนการถือหุ้นของผู้ถือหุ้นรายใหญ่ และเปลี่ยนแปลงกรรมการ แต่อย่างไรก็ตาม การเปลี่ยนแปลงดังกล่าวเป็นคุณต่อบริษัทฯ ทั้งนี้ สถาบันการเงินแห่งที่ 1 ได้ยินยอมผ่อนผันเงื่อนไขดังกล่าวแล้ว ตามเอกสารลงวันที่ 3 ตุลาคม 2565 สำหรับวงเงิน 15 ล้านบาท และตามเอกสารลงวันที่ 17 ตุลาคม 2565 สำหรับวงเงิน 50 ล้านบาท

ค) สัญญาเช่าซื้อเครื่องจักร

คู่สัญญา	บริษัท แพคเตอร์รี แอนด์ อีควิปเมนต์ กสิกรไทย จำกัด (“ผู้ให้เช่า”) บริษัท กิจเจริญ เอ็นจิเนียริง อิเลคทริก จำกัด (“ผู้เช่า”)	
ลักษณะของสัญญา	สัญญาเช่าแบบลีสซิ่ง	สัญญาเช่าซื้อ
วันที่เริ่มสัญญา	28 พฤษภาคม 2564	29 มีนาคม 2565
วันที่สิ้นสุดสัญญา	60 เดือนนับตั้งแต่วันที่ซึ่งระบุในใบรับ ทรัพย์สินที่เช่า	60 เดือน
รายละเอียดทรัพย์สิน	1. เครื่องอัดโลหะ จำนวน 1 รายการ 2. เครื่องตัดโลหะ จำนวน 1 รายการ	1. เครื่องปั๊ม จำนวน 1 รายการ 2. เครื่องตอก CNC จำนวน 2 รายการ
วงเงินสินเชื่อ	21,924,224 บาท	42,188,610 บาท
อัตราดอกเบี้ย	5.07% ต่อปี	5.07% ต่อปี
มูลค่าผ่อนชำระ	393,211 บาทต่อเดือน ไม่รวม VAT (เป็นระยะเวลา 60 เดือน)	765,090 บาทต่อเดือน ไม่รวม VAT (เป็นระยะเวลา 60 เดือน)
ภาระหนี้ ณ วันที่ 31 ธันวาคม 2565	14.44 ล้านบาท	34.41 ล้านบาท
เงื่อนไขสำคัญ	เมื่อสิ้นสุดสัญญาเช่าและผู้เช่าได้ปฏิบัติตาม ครบถ้วนถูกต้องตามสัญญาทุกประการ ผู้ให้เช่าตกลงให้ผู้เช่ามีสิทธิดังนี้ 1. ซื้อทรัพย์สินที่เช่าตามเงื่อนไขที่ระบุ ในเอกสารแนบท้าย หรือ 2. ส่งมอบทรัพย์สินที่เช่าในสภาพดีคืน ให้แก่ผู้ให้เช่าตามเงื่อนไขที่ระบุไว้ ในสัญญา	เมื่อผู้เช่าซื้อได้ชำระเงินค่าเช่าซื้อและ เงินจำนวนอื่นครบถ้วนตามสัญญาฉบับ นี้ รวมทั้งได้ปฏิบัติตามข้อกำหนดและ เงื่อนไขทั้งปวงของสัญญาฉบับนี้โดย เคร่งครัดแล้ว เจ้าของจะโอนกรรมสิทธิ์ ทรัพย์สินให้แก่ผู้เช่าซื้อ

ง) สัญญาเช่าซื้อรถยนต์

คู่สัญญา	บริษัท โตโยต้า ลีสซิ่ง (ประเทศไทย) จำกัด (“เจ้าของ”) บริษัท กิจเจริญ เอ็นจิเนียริง อิเลคทริก จำกัด (“ผู้เช่าซื้อ”)		
ลักษณะของสัญญา	สัญญาเช่าซื้อรถยนต์		
สัญญาเลขที่	A10356272	A10356273	A10356274
วันที่เริ่มสัญญา	11 มกราคม 2564	11 มกราคม 2564	11 มกราคม 2564
จำนวนเดือนผ่อนชำระ	48 เดือน	48 เดือน	48 เดือน
รายละเอียดทรัพย์สิน	รถกระบะ	รถกระบะ	รถกระบะ
มูลค่าเช่าซื้อ	349,500 บาท	369,000 บาท	369,000 บาท
ภาระหนี้ ณ วันที่ 31 ธันวาคม 2565	0.18 ล้านบาท	0.19 ล้านบาท	0.19 ล้านบาท

จ) การประกันภัยทรัพย์สิน

- กรมธรรม์ประกันภัยความเสี่ยงภัยทรัพย์สิน

ประเภทกรมธรรม์	กรมธรรม์ประกันภัยความเสี่ยงภัยทรัพย์สิน
บริษัทประกัน	บริษัท นวกิจประกันภัย จำกัด (มหาชน) บริษัท บางกอกสหประกันภัย จำกัด (มหาชน)
ผู้เอาประกัน	บริษัท กิจเจริญเอ็นจิเนียริ่ง อีเลคทริค จำกัด
ผู้รับผลประโยชน์	ธนาคารกสิกรไทย จำกัด (มหาชน)
สถานที่ตั้งทรัพย์สิน	1. 61 และ 61/5 หมู่ 8 ซอยวิรุฬหาราชบุรี ถนนเศรษฐกิจ 1 ตำบลท่าไม้ อำเภอกระทุ่มแบน จังหวัดสมุทรสาคร 74110 2. 61/9 หมู่ 8 ซอยวิรุฬหาราชบุรี ถนนเศรษฐกิจ 1 ตำบลท่าไม้ อำเภอกระทุ่มแบน จังหวัดสมุทรสาคร 74110
ทุนประกันรวม	555,000,000 บาท (บริษัท นวกิจประกันภัย จำกัด (มหาชน) 333,000,000 บาท และ บริษัท บางกอกสหประกันภัย จำกัด (มหาชน) 222,000,000 บาท)
ทรัพย์สินที่เอาประกัน/ ความคุ้มครอง	สถานที่ตั้งทรัพย์สินแห่งที่ 1 จำนวน 430,000,000 บาท - สิ่งปลูกสร้างตัวอาคาร รวมส่วนปรับปรุงต่อเติมอาคาร 140,000,000 บาท - เฟอร์นิเจอร์สิ่งตกแต่งติดตั้งเครื่อง 20,000,000 บาท - เครื่องจักรที่ใช้ในการประกอบธุรกิจ 200,000,000 บาท - สต็อกสินค้าตู้เหล็ก รวมถึงวัตถุดิบต่างๆ ที่ใช้ในการประกอบธุรกิจ 70,000,000 บาท สถานที่ตั้งทรัพย์สินแห่งที่ 2 จำนวน 125,000,000 บาท - สิ่งปลูกสร้างตัวอาคาร รวมส่วนปรับปรุงต่อเติมอาคาร 45,000,000 บาท - เฟอร์นิเจอร์สิ่งตกแต่งติดตั้งเครื่อง 10,000,000 บาท - เครื่องจักรที่ใช้ในการประกอบธุรกิจ 50,000,000 บาท - สต็อกสินค้าตู้เหล็ก รวมถึงวัตถุดิบต่างๆ ที่ใช้ในการประกอบธุรกิจ 20,000,000 บาท
ความคุ้มครองเพิ่มเติม	1. อุปกรณ์ไฟฟ้า 20,000,000 บาท 2. กระจกติดตั้งเครื่อง 20,000,000 บาท 3. เครื่องจักรหยุดชะงัก 10,000,000 บาท
ระยะเวลาประกันภัย	11 กรกฎาคม 2565 – 11 กรกฎาคม 2566

- กรมธรรม์ประกันภัยความรับผิดตามกฎหมายอันเกิดจากการประกอบกิจการควบคุมประเภทที่ 3 ตามกฎหมายว่าด้วยการควบคุมน้ำมันเชื้อเพลิง ส่วนที่เกี่ยวกับการประกอบกิจการควบคุมก๊าซปิโตรเลียมเหลว

ประเภทกรมธรรม์	กรมธรรม์ประกันภัยความรับผิดตามกฎหมายอันเกิดจากการประกอบกิจการควบคุมประเภทที่ 3 ตามกฎหมายว่าด้วยการควบคุมน้ำมันเชื้อเพลิง ส่วนที่เกี่ยวกับการประกอบกิจการควบคุมก๊าซปิโตรเลียมเหลว
บริษัทประกัน	บริษัท เมืองไทยประกันภัย จำกัด (มหาชน)
ผู้เอาประกัน	บริษัท กิจเจริญเอ็นจิเนียริง อีเลคทริค จำกัด
สถานที่ตั้งทรัพย์สิน	61 หมู่ที่ 8 ซอยวิรุฬหาราชฎูร์ ถนนเศรษฐกิจ ตำบลท่าไม้ อำเภอกระทุ่มแบน จังหวัดสมุทรสาคร
ลักษณะกิจการหรือธุรกิจ	สถานที่เก็บรักษาก๊าซปิโตรเลียมเหลว ลักษณะที่สาม (ก) ไม่เกิน 500,000 ลิตร
ทุนประกันรวม	1,500,000 บาทต่อครั้ง
ข้อตกลงคุ้มครอง	1. เสียชีวิต หรือทุพพลภาพถาวรสิ้นเชิงชดใช้ 200,000 บาทต่อคน 2. ค่ารักษาพยาบาลที่ได้ชดใช้ตามความเสียหายที่แท้จริงแต่ไม่เกิน 200,000 บาทคน (ข้อ 1 และ 2 รวมกันไม่เกิน 200,000 บาทต่อคน) 3. ความเสียหายต่อทรัพย์สินของผู้ได้รับความเสียหาย (ชดใช้ตามความเสียหายที่เกิดขึ้นจริง แต่ไม่เกินจำนวนเงินเอาประกันภัย) ข้อ 1, 2 และ 3 รวมกันไม่เกิน 1,500,000 บาท
ระยะเวลาประกันภัย	24 เมษายน 2565 – 24 เมษายน 2566

1.2.2.5 งานที่ยังไม่ได้ส่งมอบ

- ไม่มี -

1.3 โครงสร้างการถือหุ้นของกลุ่มบริษัทฯ

1.3.1 โครงสร้างการถือหุ้นของกลุ่มบริษัทฯ

ณ วันที่ 31 ธันวาคม 2565 กลุ่มตระกูลสุจิตโรดมเป็นผู้ถือหุ้นโดยตรงในบริษัทฯ (โปรดดูรายละเอียดในข้อ 1.3.4)

1.3.2 บุคคลที่อาจมีความขัดแย้งถือหุ้นในบริษัทย่อยหรือบริษัทร่วมเกินกว่าร้อยละ 10 ของจำนวนหุ้นที่มีสิทธิออกเสียงของบริษัทดังกล่าว

ไม่มี เนื่องจากบริษัทฯ ไม่มีบริษัทย่อยหรือบริษัทร่วม

1.3.3 ความสัมพันธ์กับกลุ่มธุรกิจของผู้ถือหุ้นใหญ่

ไม่มี เนื่องจากบริษัทฯ ไม่มีความสัมพันธ์หรือเกี่ยวข้องกับการดำเนินธุรกิจอื่นของกลุ่มผู้ถือหุ้นใหญ่อย่างมีนัยสำคัญผู้ถือหุ้น

1.3.4 รายชื่อผู้ถือหุ้นใหญ่

รายชื่อผู้ถือหุ้นของบริษัทฯ ณ วันที่ 15 พฤศจิกายน 2565 สรุปได้ดังนี้

รายชื่อผู้ถือหุ้น		ณ วันที่ 15 พฤศจิกายน 2565			
		จำนวนหุ้น	ร้อยละ (ทางตรง)	ร้อยละ (ทางอ้อม ^{1/})	ร้อยละ (รวมทางตรงและทางอ้อม)
1.	กลุ่มครอบครัวสุจิตโรดม				
1.1	บริษัท เคเจแอล อิเล็กทริก จำกัด ^{1/}	58,480,000	50.40		
1.2	นายการุณย์ สุจิตโรดม	9,460,000	8.16	25.21	33.37
1.3	นางกัญญา สุจิตโรดม	9,391,200	8.10	23.19	31.29
1.4	นางสาวกานต์ธีรา สุจิตโรดม	2,167,200	1.87	0.50	2.37
1.5	นางสาวกรกมล สุจิตโรดม	2,167,200	1.87	0.50	2.37
1.6	นายเกษมสันต์ สุจิตโรดม	2,167,200	1.87	0.50	2.37
1.7	นายเกิดชัย สุจิตโรดม	2,167,200	1.87	0.50	2.37
	รวมจำนวนหุ้น	86,000,000	74.14	50.40	74.14
2.	ประชาชนทั่วไป				
2.1	นายขจร พนารัตน์	677,000			0.58
2.2	นายวณนัท วรรณปาน	574,000			0.49
2.3	นางสาวพวงพร อังคะวานิช	434,000			0.37
	รวมจำนวนหุ้น	30,000,000			25.86
	รวมจำนวนหุ้น	116,000,000			100.00

หมายเหตุ : ^{1/} เป็นการถือหุ้นผ่านบริษัท เคเจแอล อิเล็กทริก จำกัด ซึ่งเป็นบริษัทที่จัดตั้งในประเทศไทย ประกอบธุรกิจ โดยการถือหุ้นในบริษัทอื่น (Holding Company) โดยมีผู้ถือหุ้น เป็นดังนี้

ลำดับ	รายชื่อผู้ถือหุ้น	จำนวนหุ้น	ร้อยละ
1	นายการุณย์ สุจิตโรดม	151,200	50.00
2	นางกัญญา สุจิตโรดม	139,104	46.00
3	นางสาวกานต์ธีรา สุจิตโรดม	3,024	1.00
4	นางสาวกรกมล สุจิตโรดม	3,024	1.00
5	นายเกษมสันต์ สุจิตโรดม	3,024	1.00
6	นายเกิดชัย สุจิตโรดม	3,024	1.00
	รวมทั้งหมด	302,400	100.00

1.3.5 ข้อตกลงระหว่างผู้ถือหุ้นใหญ่ที่มีผลกระทบต่อออกและเสนอขายหลักทรัพย์หรือการบริหารงานของบริษัทฯ

- ไม่มี -

1.4 จำนวนทุนจดทะเบียนและทุนชำระแล้ว

เมื่อวันที่ 4 กรกฎาคม พ.ศ. 2565 ที่ประชุมวิสามัญผู้ถือหุ้น ครั้งที่ 2/2565 มีมติอนุมัติให้เปลี่ยนแปลงมูลค่าหุ้นที่ตราไว้ของบริษัท จากเดิมหุ้นละ 100 บาท เป็นหุ้นละ 0.50 บาท ส่งผลให้จำนวนหุ้นสามัญเพิ่มขึ้นจากจำนวน 430,000 หุ้น เป็นจำนวน 86,000,000 หุ้น นอกจากนี้ที่ประชุมยังมีมติเพิ่มทุนจดทะเบียนของบริษัทจากหุ้นสามัญจำนวน 86,000,000 หุ้น โดยมีมูลค่าที่ตราไว้หุ้นละ 0.50 บาท เป็นหุ้นสามัญจำนวน 116,000,000 หุ้น โดยมีมูลค่าที่ตราไว้หุ้นละ 0.50 บาท บริษัทได้จดทะเบียนเปลี่ยนแปลงมูลค่าหุ้นที่ตราไว้และการเพิ่มทุนจดทะเบียนกับกระทรวงพาณิชย์ เมื่อวันที่ 11 กรกฎาคม พ.ศ. 2565

ณ วันที่ 31 ธันวาคม 2565 บริษัทฯ มีทุนจดทะเบียนจำนวน 58,000,000 บาท แบ่งเป็นหุ้นสามัญจำนวน 116,000,000 หุ้น มูลค่าที่ตราไว้หุ้นละ 0.50 บาท และมีทุนที่เรียกชำระแล้ว 58,000,000 บาท เป็นหุ้นสามัญจำนวน 116,000,000 หุ้น มูลค่าที่ตราไว้หุ้นละ 0.50 บาท

1.5 การออกหลักทรัพย์อื่น

1.5.1 หลักทรัพย์แปลงสภาพ

- ไม่มี -

1.5.2 ตราสารหนี้

ณ วันที่ 31 ธันวาคม 2565 บริษัทฯ มีภาระคงค้างจากการออกตั๋วสัญญาใช้เงินของบริษัทฯ จำนวน 110 ล้านบาท โดยมีรายละเอียดดังนี้

ลำดับ	ผู้รับตัวสัญญาใช้เงิน	วันที่ออกตัว	วันถึงกำหนดชำระ	ระยะเวลา	มูลค่า
1	สถาบันการเงินแห่งที่ 1	12 ต.ค. 2565	10 ม.ค. 2566	90 วัน	30 ล้านบาท
2	สถาบันการเงินแห่งที่ 1	12 ต.ค.2565	10 ม.ค.2565	90 วัน	20 ล้านบาท
3	สถาบันการเงินแห่งที่ 1	19 ต.ค. 2565	17 ม.ค. 2566	90 วัน	50 ล้านบาท
4	สถาบันการเงินแห่งที่ 1	30 พ.ย. 2565	22 ก.พ. 2566	90 วัน	10 ล้านบาท

หมายเหตุ: โปรดพิจารณารายละเอียดการค้าประกันที่เกี่ยวข้องในข้อ 1.2.2.4 ทรัพย์สินที่ใช้ในการประกอบธุรกิจ / 4) สัญญาสำคัญที่เกี่ยวข้องในการประกอบธุรกิจ / ข) สัญญาสินเชื่อเงินกู้จากสถาบันการเงิน

1.6 นโยบายการจ่ายเงินปันผล

บริษัทฯ มีนโยบายการจ่ายเงินปันผลในอัตราไม่น้อยกว่าร้อยละ 40 ของกำไรสุทธิหลังหักภาษีจากงบเฉพาะกิจการและหลังหักเงินสำรองต่าง ๆ ทุกประเภทตามที่กฎหมายกำหนด หรือตามที่คณะกรรมการบริษัท หรือที่ประชุมผู้ถือหุ้น แล้วแต่กรณี จะพิจารณาการจ่ายเงินปันผล โดยคำนึงถึงผลประโยชน์ต่อผู้ถือหุ้นเป็นหลัก และการจ่ายเงินปันผลนั้นจะต้องไม่มีผลกระทบต่อการทำงานตามปกติอย่างมีนัยสำคัญ ทั้งนี้ การจ่ายเงินปันผลดังกล่าวอาจมีการเปลี่ยนแปลงได้ โดยจะขึ้นอยู่กับความจำเป็นและความเหมาะสมอื่นใดในอนาคตและปัจจัยอื่น ๆ ที่เกี่ยวข้องในการบริหารงานของบริษัทฯ ตามที่คณะกรรมการบริษัท และ/หรือ ผู้ถือหุ้นเห็นสมควร เช่น ผลการดำเนินงาน ผลการประกอบกิจการ และฐานะการเงิน สภาพคล่อง แผนการขยายธุรกิจ รวมถึงปัจจัยที่เกี่ยวข้องในการบริหารงาน เป็นต้น

ในกรณีที่บริษัทฯ พิจารณาเห็นสมควรจ่ายเงินปันผล บริษัทฯ จะต้องดำเนินการให้เป็นไปตามกฎหมายระเบียบ หลักเกณฑ์ หรือประกาศอื่นที่เกี่ยวข้อง ทั้งนี้ การจ่ายเงินปันผลประจำปีจะต้องได้รับอนุมัติจากที่ประชุมผู้ถือหุ้น เว้นแต่เป็นการจ่ายเงินปันผลระหว่างกาล ซึ่งคณะกรรมการบริษัทอาจอนุมัติให้จ่ายเงินปันผลระหว่างการได้เป็นครั้งคราวเมื่อเห็นว่าบริษัทฯ มีกำไรสมควรพอที่จะทำเช่นนั้นได้ และเมื่อได้จ่ายเงินปันผลระหว่างกาลแล้ว เพื่อให้การจ่ายเงินปันผลเป็นไปอย่างโปร่งใส ให้รายงานการจ่ายเงินปันผลดังกล่าวให้ที่ประชุมผู้ถือหุ้นทราบในการประชุมผู้ถือหุ้นคราวต่อไป

ประวัติการจ่ายเงินปันผลของบริษัทฯ ในช่วงปี 2563 –2565 มีดังนี้

รายการ	ปี 2563	ปี 2564	ปี 2565
กำไรสุทธิประจำปี (ล้านบาท)	90.97	94.04	131.63
เงินปันผลจ่าย (ล้านบาท)	-	107.50	154.80
อัตรากำไรจ่ายปันผล (%)	-	114.32	117.60

2. การบริหารจัดการความเสี่ยง

2.1 นโยบายและแผนการบริหารความเสี่ยง

บริษัทฯ ตระหนักถึงความสำคัญของการบริหารความเสี่ยง (Risk management) ในระบบการบริหารงาน และการปฏิบัติงานเป็นส่วนหนึ่งของการกำกับดูแลกิจการที่ดี โดยมุ่งหมายให้การบริหารความเสี่ยงเป็นวัฒนธรรมของผู้ปฏิบัติงานทุกคน ซึ่งนอกจากจะช่วยให้องค์กรสามารถบรรลุวัตถุประสงค์หลัก และเป้าหมายที่ตั้งไว้แล้ว ยังเป็นการสนับสนุนให้บริษัทฯ มีการดำเนินงานที่สร้างมูลค่าเพิ่มให้องค์กรอย่างเป็นรูปธรรม ดังนั้น เพื่อให้หน่วยงานต่างๆ ในบริษัทฯ มีแนวทางในการบริหารความเสี่ยงเป็นไปในทิศทางเดียวกัน ที่ประชุมคณะกรรมการบริษัท ครั้งที่ 3/2565 เมื่อวันที่ 1 มีนาคม 2565 จึงได้อนุมัตินโยบายการบริหารความเสี่ยงในการปฏิบัติงาน สำหรับพนักงานทุกคน อันจะก่อให้เกิดการบรรลุวัตถุประสงค์การบริหารความเสี่ยงทั่วทั้งองค์กร และเกิดประโยชน์สูงสุดแก่บริษัทฯ โดยบริษัทฯ มีนโยบายในการบริหารความเสี่ยง ดังนี้

- ทุกหน่วยงานจะต้องมีการบริหารความเสี่ยง โดยให้การบริหารความเสี่ยงเป็นกระบวนการหนึ่งในการปฏิบัติงานประจำวันของพนักงานทุกคน โดยมีจุดมุ่งหมายให้การบริหารความเสี่ยงถูกปลูกฝังเป็นส่วนหนึ่งของวัฒนธรรมองค์กร เพื่อให้การดำเนินงานมีความต่อเนื่อง และบรรลุตามวัตถุประสงค์ของบริษัทฯ
- ทุกหน่วยงานต้องจัดให้มีการบริหารความเสี่ยงอย่างเป็นระบบ และต่อเนื่องภายใต้กระบวนการบริหารความเสี่ยงที่เป็นมาตรฐานเดียวกัน โดยการนำเทคโนโลยีสารสนเทศมาใช้ เพื่อให้เกิดความรวดเร็วในการสื่อสารและประมวลผลตลอดจนต้องมีการติดตามและประเมินผลพร้อมปรับแผนการบริหารความเสี่ยง เป็นระยะ ๆ อย่างสม่ำเสมอเพื่อให้การดำเนินการบรรลุวัตถุประสงค์

สำหรับแผนการบริหารความเสี่ยง บริษัทฯ ได้รับระบบการบริหารความเสี่ยงระดับองค์กร (Enterprise Risk Management Integrated Framework) ตามแนวทางของ The Committee of Sponsoring Organizations of the Treadway Commission (COSO) มาใช้เป็นแนวทางในการบริหารความเสี่ยง ซึ่งมีกระบวนการในการบริหารความเสี่ยงที่ทุกหน่วยงานต้องดำเนินการอย่างต่อเนื่อง มีกระบวนการควบคุมคุณภาพการปฏิบัติงานและประเมินผลถึงแผนการจัดการหรือบริหารความเสี่ยงเพิ่มเติม หรือกิจกรรมการควบคุมที่วางไว้อย่างต่อเนื่องและสม่ำเสมอ โดยผู้รับผิดชอบจะดำเนินการติดตามในระหว่างการปฏิบัติงาน และประเมินผลเป็นครั้งคราวตามความเหมาะสม เพื่อให้มั่นใจว่าการจัดการหรือการบริหารความเสี่ยงมีประสิทธิภาพและประสิทธิผล โดยหลังการติดตามและประเมินผลแล้ว คณะกรรมการบริหารความเสี่ยงต้องจัดทำสรุปและรายงานต่อผู้บริหารระดับสูง หรือคณะกรรมการบริษัทต่อไป

2.2 ปัจจัยความเสี่ยงต่อการดำเนินธุรกิจของบริษัทฯ

การลงทุนในหุ้นสามัญของบริษัทฯ มีความเสี่ยง ผู้ลงทุนควรพิจารณาข้อมูลทั้งหมดในเอกสารฉบับนี้ อย่างถี่ถ้วน และควรใช้วิจารณญาณอย่างรอบคอบในการพิจารณาปัจจัยความเสี่ยงที่ระบุไว้ในหัวข้อนี้รวมทั้ง ข้อมูลอื่นๆ ที่ปรากฏในเอกสารฉบับนี้ก่อนการตัดสินใจลงทุนในหุ้นสามัญของบริษัทฯ

ความเสี่ยงที่ระบุด้านล่างเป็นความเสี่ยงบางประการที่สำคัญซึ่งอาจส่งผลกระทบต่อธุรกิจฐานะทางการเงิน ผลการดำเนินงาน โอกาสทางธุรกิจของบริษัทฯ ตลอดจนมูลค่าหุ้นสามัญของบริษัทฯ นอกจากนี้ บริษัทฯ อาจไม่ทราบถึงความเสี่ยงอื่นๆ นอกจากที่ระบุไว้หรืออาจมีความเสี่ยงอื่นๆ ที่ในขณะนี้ บริษัทฯ พิจารณาแล้วเห็นว่าไม่มีผลกระทบต่ออย่างมีนัยสำคัญในอนาคตต่อการดำเนินธุรกิจของบริษัทฯ แต่อาจกลายเป็นความเสี่ยงที่มีผลกระทบต่ออย่างมีนัยสำคัญ ซึ่งความเสี่ยงเหล่านี้ อาจส่งผลกระทบต่อธุรกิจฐานะทางการเงิน ผลการดำเนินงาน และโอกาสทางธุรกิจของบริษัทฯ อย่างมีนัยสำคัญ

นอกจากนี้ ผู้ลงทุนควรพิจารณาข้อมูลที่ระบุไว้ในหัวข้อนี้ประกอบกับข้อความที่เป็นการคาดการณ์เหตุการณ์ในอนาคต (forward-looking statements) ที่ปรากฏในเอกสารฉบับนี้ ซึ่งมีความเสี่ยงและความไม่แน่นอน เช่น การใช้ถ้อยคำว่า “เชื่อว่า” “คาดการณ์ว่า” “คาดหมายว่า” “มีแผนจะ” “ตั้งใจ” “ประมาณ” “เสี่ยงต่อ” “มุ่งต่อ” “ควรจะ” หรือถ้อยคำในลักษณะใกล้เคียง เป็นต้น ตลอดจนคำเตือนที่เกี่ยวกับข้อความที่เป็น การคาดการณ์เหตุการณ์ในอนาคตในส่วนอื่นๆ ของเอกสารฉบับนี้ด้วย นอกจากนี้ ข้อมูลที่เป็นประมาณการทางการเงิน โครงการในอนาคต การคาดการณ์เกี่ยวกับผลการดำเนินงาน ธุรกิจ แผนการขยายธุรกิจ การเปลี่ยนแปลงของกฎหมายที่เกี่ยวข้องกับการประกอบธุรกิจของบริษัทฯ นโยบายของรัฐและอื่นๆ ซึ่งเป็นการคาดการณ์ถึงเหตุการณ์ในอนาคต เป็นความเห็นของบริษัทฯ ในปัจจุบัน ซึ่งมีได้เป็นการรับรอง ผลประกอบการหรือเหตุการณ์ในอนาคต ดังนั้นผลใดๆ ที่เกิดขึ้นจริงจึงอาจแตกต่างจากการคาดการณ์ดังกล่าว อย่างมีนัยสำคัญอันเป็นผลมาจากปัจจัยบางประการซึ่งรวมถึงการเกิดความเสี่ยงตามที่ปรากฏรายละเอียด ดังต่อไปนี้ และในส่วนอื่นๆ ของเอกสารฉบับนี้

สำหรับข้อมูลที่อ้างอิงถึง หรือที่เกี่ยวข้องกับรัฐบาล หรือเศรษฐกิจในภาพรวมของตลาดในประเทศไทย และประเทศต่าง ๆ ในตลาดโลกนั้น บริษัทฯ ได้มาจากข้อมูลที่มีการเปิดเผย หรือคัดลอกมาจากเอกสารของทางราชการ หรือแหล่งข้อมูลอื่นที่เชื่อว่าเชื่อถือได้ อย่างไรก็ตาม บริษัทฯ ไม่ได้มีการตรวจสอบ หรือรับรอง ความถูกต้องของข้อมูลดังกล่าว หรือวิธีการที่ได้มาซึ่งข้อมูลดังกล่าวแต่อย่างใด

2.2.1 ความเสี่ยงจากการดำเนินธุรกิจ

1) ความเสี่ยงจากการพึ่งพิงผู้จัดจำหน่ายวัตถุดิบเหล็กขนาดใหญ่

วัตถุดิบหลักที่ใช้ในการผลิตสินค้าของบริษัทฯ ได้แก่ เหล็กแผ่นขาว (Cold Rolled Steel Sheet) เหล็กแผ่นซิงค์ (Galvanealed Steel Sheet) และเหล็กแผ่นดำ (Hot Rolled Steel Sheet) เป็นต้น ซึ่งบริษัทฯ จัดซื้อจากผู้ผลิตหรือผู้จัดจำหน่ายในประเทศทั้งหมด โดยมีสัดส่วน การสั่งซื้อวัตถุดิบประเภทเหล็กแผ่นทุกชนิดเมื่อเทียบกับยอดซื้อทั้งหมดในปี 2563 - 2565 คิดเป็นร้อยละ 73.14 ร้อยละ 79.08 และร้อยละ 74.44 ของยอดซื้อทั้งหมด ตามลำดับ

ทั้งนี้ สัดส่วนการสั่งซื้อวัตถุดิบเหล็กแผ่นจากผู้จัดจำหน่ายที่บริษัทฯ มียอดซื้อสูงสุดลำดับแรก คิดเป็นร้อยละ 17.86 ร้อยละ 24.54 และร้อยละ 35.89 ของยอดซื้อทั้งหมด ตามลำดับ หากผู้จัดจำหน่ายดังกล่าวประสบปัญหาในการส่งวัตถุดิบเหล็กแผ่นให้กับบริษัทฯ อาจส่งผลกระทบต่อกระบวนการผลิตของบริษัทฯ อย่างมีนัยสำคัญ อย่างไรก็ตาม บริษัทฯ ได้ตระหนักถึงความเสี่ยงดังกล่าว บริษัทฯ จึงได้มีการจัดซื้อวัตถุดิบเหล็กแผ่นจากผู้จัดจำหน่ายหลายราย และพิจารณาคัดเลือกผู้จัดจำหน่ายจากการเปรียบเทียบราคาและความพร้อมของสินค้าในการจัดส่งเป็นหลัก นอกจากนี้ บริษัทฯ และผู้จัดจำหน่ายที่มียอดซื้อเป็นลำดับต้นรายดังกล่าวนี้ มีความสัมพันธ์ทางการค้าอันดีและมีการซื้อขายกันอย่างต่อเนื่อง

2) ความเสี่ยงจากการขาดแคลนวัตถุดิบที่ใช้ในการผลิตในอนาคต

วัตถุดิบหลักที่ใช้ในการผลิตสินค้าของบริษัทฯ ได้แก่ เหล็กแผ่นขาว (Cold Rolled Steel Sheet) เหล็กแผ่นซิงค์ (Galvanealed Steel Sheet) และเหล็กแผ่นดำ (Hot Rolled Steel Sheet) เป็นต้น ซึ่งในอนาคตหากมีโครงการก่อสร้างภาครัฐและภาคเอกชนเพิ่มขึ้นอย่างรวดเร็วและเพิ่มขึ้นอย่างต่อเนื่อง อาจส่งผลให้วัตถุดิบขาดแคลนได้ อย่างไรก็ตาม บริษัทฯ ได้ตระหนักถึงความเสี่ยงดังกล่าวที่อาจเกิดขึ้นในอนาคต บริษัทฯ จึงได้มีการจัดซื้อวัตถุดิบเหล็กแผ่นจากผู้จัดจำหน่ายในประเทศหลายราย โดยในปัจจุบันบริษัทฯ มีผู้จัดจำหน่ายที่อยู่ในรายชื่อลูกค้าหลักของบริษัทฯ ประมาณ 10 ราย และบริษัทฯ มีการเซ็นสัญญาซื้อ (Purchase Agreement) ระยะสั้นประมาณไม่เกิน 3 เดือนกับผู้จัดจำหน่ายบางรายไว้ ซึ่งบริษัทฯ จะพิจารณาเลือกผู้จัดจำหน่ายจากการเปรียบเทียบราคา คุณภาพ และความพร้อมของสินค้าในการจัดส่งเป็นหลัก ดังนั้น หากเกิดการขาดแคลนวัตถุดิบ บริษัทฯ จะยังสามารถหาวัตถุดิบเพื่อใช้ในการผลิตได้ในช่วงระยะเวลาหนึ่ง

3) ความเสี่ยงจากการพึ่งพิงลูกค้ารายใหญ่

รายได้จากการขายหลักของบริษัทฯ มาจากสินค้า 2 กลุ่มหลักๆ ได้แก่ สินค้ามาตรฐานเคเจแอล และสินค้าสั่งผลิต (MTO) ซึ่งลูกค้าหลักของบริษัทฯ คือ กลุ่มตัวแทนจำหน่าย โดยในปี 2563 – 2565 บริษัทฯ มีรายได้จากการขาย เท่ากับ 486.66 ล้านบาท 561.64 ล้านบาท และ 701.10 ล้านบาท ตามลำดับ โดยรายได้จากการขายที่มาจากลูกค้าในกลุ่มตัวแทนจำหน่าย คิดเป็นสัดส่วน ร้อยละ 69.73 ร้อยละ 66.88 และร้อยละ 68.65 ของรายได้จากการขาย ตามลำดับ ทั้งนี้ ลูกค้า 3 รายแรก ที่มียอดซื้อสินค้าสูงสุดกับบริษัทฯ คิดเป็น ร้อยละ 32.50 ร้อยละ 28.58 และร้อยละ 32.48 ของรายได้จากการขาย ตามลำดับ ดังนั้นหากลูกค้าที่มียอดซื้อสูงรายใดรายหนึ่งหยุดคำสั่งซื้อ หรือลดปริมาณคำสั่งซื้อกับบริษัทฯ และบริษัทฯ ไม่สามารถหาลูกค้ารายอื่นมาทดแทนลูกค้ารายใหญ่ทั้งสามรายได้ อาจส่งผลกระทบต่อรายได้และกำไรของบริษัทฯ อย่างมีนัยสำคัญ นอกจากนี้ บริษัทฯ มิได้มีการทำสัญญาซื้อขายล่วงหน้าระยะยาวกับลูกค้า จึงมิได้มีประกันความต่อเนื่องของรายได้ของบริษัทฯ

อย่างไรก็ตาม โดยปกติแล้วบริษัทฯ จะมีการทำสัญญาซื้อขายระยะสั้นกับลูกค้าในบางช่วงเท่านั้น เนื่องจากราคาวัตถุดิบและราคาสินค้ามีการเปลี่ยนแปลงตามราคาตลาดโลก ดังนั้นการทำสัญญาซื้อขายระยะยาวอาจส่งผลกระทบต่อบริษัทฯ ได้ ทั้งนี้ บริษัทฯ ตระหนักถึงความเสี่ยงจากการพึ่งพิงลูกค้ารายใหญ่ จึงได้ขยายฐานลูกค้ารายใหม่เพิ่มขึ้น และมีการพัฒนาสินค้าประเภทใหม่ๆ เพื่อตอบสนองความต้องการของลูกค้าทุกกลุ่มได้ดียิ่งขึ้น เพื่อเป็นการลดความเสี่ยงดังกล่าวลง อีกทั้ง บริษัทฯ ยังมีการส่งเสริมทางการตลาดเพื่อกระตุ้นยอดขายอย่างต่อเนื่อง เช่น การสะสมยอดซื้อต่อปีของลูกค้าเพื่อรับส่วนลดพิเศษ เป็นต้น นอกจากนี้คุณภาพของสินค้าและความรวดเร็วในการผลิตและจัดส่งสินค้าให้ลูกค้าเป็นสิ่งที่บริษัทฯ ให้ความสำคัญมาโดยตลอด จึงทำให้บริษัทฯ ได้รับความไว้วางใจจากลูกค้ารายใหญ่อุตสาหกรรมมาอย่างยาวนาน

4) ความเสี่ยงจากการพึ่งพิงการลงทุนก่อสร้างของภาครัฐและเอกชน

แม้ว่าลูกค้าของบริษัทฯ คือกลุ่มตัวแทนจำหน่ายเกี่ยวกับอุปกรณ์ไฟฟ้า แต่กลุ่มผู้ใช้สินค้า (End User) ประเภทตู้ไฟสวิตช์บอร์ด และรางเดินสายไฟของบริษัทฯ ส่วนใหญ่เป็นภาคอสังหาริมทรัพย์ และการก่อสร้างโครงสร้างพื้นฐานที่จำเป็นของประเทศ ดังนั้นรายได้จากการขายของบริษัทฯ จะเติบโตตามการลงทุนของอุตสาหกรรมก่อสร้างทั้งภาครัฐและเอกชนดังกล่าว หากเกิดสถานการณ์ใดที่ทำให้ภาคอุตสาหกรรมก่อสร้าง และอุตสาหกรรมอสังหาริมทรัพย์ไม่ขยายตัวตามที่คาดการณ์ไว้ หรือชะลอตัวจากเหตุการณ์ต่างๆ เช่น โรคระบาด ภัยธรรมชาติ ภาวะทางการเมือง เป็นต้น จะส่งผลให้การดำเนินการในโครงการลงทุนต่างๆ ของทั้งภาครัฐและเอกชนมีความไม่แน่นอน ไม่ต่อเนื่อง และ/หรือ ล่าช้าออกไป จึงอาจส่งผลกระทบต่อรายได้ของบริษัทฯ ในอนาคตได้

อย่างไรก็ตาม ในช่วงที่มีการแพร่ระบาดของโควิด-19 รายได้จากการขายของบริษัทฯ ในปี 2563 ได้รับผลกระทบเล็กน้อย โดยรายได้จากการขายในปี 2563 ลดลงจากปี 2562 ร้อยละ 7.75 เนื่องจากตัวแทนจำหน่ายของบริษัทฯ ซึ่งลูกค้าหลักของบริษัทฯ ไม่สามารถจัดกิจกรรมส่งเสริมการขายอุปกรณ์ไฟฟ้าต่างๆ ต่อกลุ่มลูกค้าเป้าหมาย (End User) ได้ตามปกติ จึงทำให้ยอดขายการสั่งซื้อสินค้าลดลง อีกทั้ง กลุ่มผู้รับเหมางานระบบไฟฟ้า และเจ้าของโครงการ ไม่สามารถดำเนินการให้โครงการต่างๆ เสร็จตามกำหนดได้ จึงทำให้โครงการต่างๆ เกิดความล่าช้า หรือหยุดดำเนินการไประยะหนึ่ง แต่ในปี 2564 และ 2565 บริษัทฯ มีการบริหารความเสี่ยงดังกล่าว โดยขยายฐานลูกค้า โดยหลักเป็นกลุ่มตัวแทนจำหน่าย และขยายการรับรู้ของแบรนด์ KJL ผ่านช่องทางออนไลน์ เช่น Facebook, Line Official Account (Line OA) ทำให้บริษัทฯ จึงมีรายได้จากการขายเพิ่มขึ้นจากปี 2563 ร้อยละ 20.50 นอกจากนี้ บริษัทฯ ยังมีการพัฒนาสินค้าประเภทใหม่ๆ อย่างต่อเนื่อง เพื่อให้มีความได้เปรียบในการแข่งขันกับคู่แข่ง และเพื่อสนองความต้องการของลูกค้ากลุ่มใหม่ ได้แก่ กลุ่มลูกค้าต้องการงานโลหะที่มีลักษณะพิเศษ เช่น งานโลหะที่ใช้ในรถจักรยาน รถพยาบาล เป็นต้น จึงมีส่วนช่วยให้ลดความเสี่ยงดังกล่าวได้

5) ความเสี่ยงจากการผันผวนของราคาวัตถุดิบหลักที่เปลี่ยนแปลงไปตามราคาตลาดโลก

วัตถุดิบหลักที่ใช้ในการผลิตสินค้าของบริษัทฯ ได้แก่ เหล็กแผ่นขาว (Cold Rolled Steel Sheet) เหล็กแผ่นซิงค์ (Galvanealed Steel Sheet) และเหล็กแผ่นดำ (Hot Rolled Steel Sheet) ซึ่งมูลค่าที่บริษัทฯ ซื้อวัตถุดิบดังกล่าวในปี 2563 – 2565 คิดเป็น ร้อยละ 73.14 ร้อยละ 79.08 และร้อยละ 80.64 ของมูลค่าซื้อวัตถุดิบรวมตามลำดับ โดยเป็นการซื้อจากผู้ผลิตในประเทศ ทั้งจำนวน ทั้งนี้ เหล็กแผ่นมีราคาที่แปรผันตามราคาเหล็กในตลาดโลก ทำให้บริษัทฯ มีความเสี่ยงจากการผันผวนของราคาเหล็กแผ่น ซึ่งเป็นต้นทุนหลักในการผลิตสินค้าต่างๆ ของบริษัทฯ ดังนั้นในกรณีที่ราคาเหล็กแผ่นปรับตัวสูงขึ้น อาจส่งผลกระทบต่อต้นทุนและอัตรากำไรขั้นต้นของบริษัทฯ เนื่องจากบริษัทฯ อาจจะไม่สามารถผลักภาระต้นทุนที่เพิ่มขึ้นให้แก่ลูกค้าด้วยการปรับราคาได้ทันทีทั้งหมด ซึ่งปัจจัยดังกล่าวอาจส่งผลกระทบต่อธุรกิจ กระแสเงินสด ผลการดำเนินงาน ฐานะทางการเงิน และโอกาสทางธุรกิจของบริษัทฯ อย่างมีนัยสำคัญ

อย่างไรก็ตาม หากพิจารณาอัตรากำไรขั้นต้นของบริษัทฯ ในปี 2563 – 2565 อยู่ที่ ร้อยละ 27.77 ร้อยละ 25.46 และร้อยละ 28.62 ตามลำดับ แม้ว่าราคาเหล็กแผ่นจะปรับตัวสูงขึ้นในปี 2564 ถึงกลางปี 2565 แต่บริษัทฯ สามารถคงอัตรากำไรขั้นต้นของปี 2564 ได้ใกล้เคียงกับปี 2563 และสูงขึ้นในปี 2565 เนื่องจากบริษัทฯ ได้ติดตามแนวโน้มราคาเหล็กอย่างใกล้ชิด และมีการบริหารปริมาณการสำรองสต็อกวัตถุดิบล่วงหน้า จึงสามารถลดความเสี่ยงจากความผันผวนของราคาวัตถุดิบได้ อีกทั้ง บริษัทฯ มีการทยอยปรับราคาขายให้สอดคล้องกับราคาวัตถุดิบที่เปลี่ยนแปลงไป เพื่อรักษาความสามารถในการทำกำไรของบริษัทฯ ทั้งนี้ ราคาเหล็กแผ่นที่บริษัทฯ ซื้อในช่วง 3 ปีที่ผ่านมาเป็นไปตามแผนภาพด้านล่าง

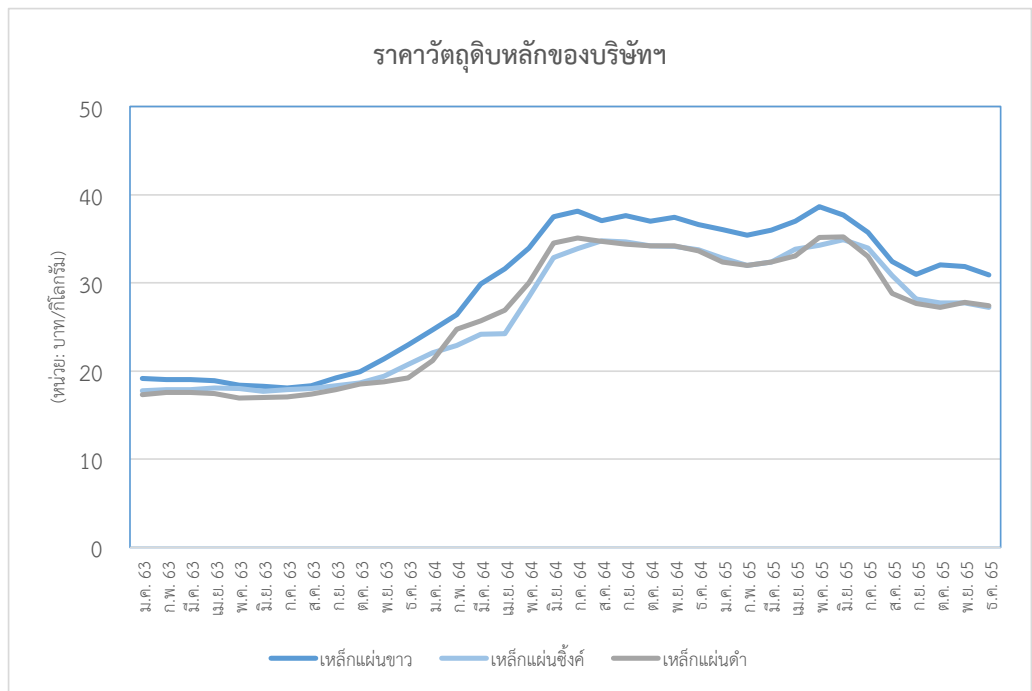

ที่มา: ข้อมูลจากบริษัทฯ

6) ความเสี่ยงจากการพึ่งพิงกลุ่มกรรมการและผู้บริหารระดับสูงในด้านการประกอบธุรกิจ

การดำเนินธุรกิจของบริษัทฯ ต้องอาศัยประสบการณ์และความเชี่ยวชาญด้านผลิตและจำหน่ายผลิตภัณฑ์ ตู้ไฟสวิตช์บอร์ด และรางเดินสายไฟ รวมถึงความเชื่อมั่นและความสัมพันธ์ที่ดีกับลูกค้า และคู่ค้า ปัจจุบันกลุ่มผู้ก่อตั้งที่เป็นกรรมการ และผู้บริหารระดับสูงที่สำคัญในการดำเนินธุรกิจของบริษัทฯ คือ กลุ่มสุจิตโรดมและครอบครัวที่ดำเนินธุรกิจดังกล่าว โดยเป็นที่รู้จักของลูกค้า และมีประสบการณ์ในธุรกิจมายาวนาน โดยกลุ่มสุจิตโรดมเป็นผู้กำหนดทิศทางและนโยบายของบริษัทฯ ตลอดจนวางแผนกลยุทธ์ด้านธุรกิจ และเป็นผู้ควบคุมการทำงาน และการผลิตให้ มีมาตรฐานระดับสากลและตรงตามความต้องการของลูกค้า ซึ่งเป็นหนึ่งในปัจจัยสำคัญที่ช่วยให้เกิดการเติบโตและการขยายตัวทางธุรกิจของบริษัทฯ ความสำเร็จทางธุรกิจของบริษัทฯ ในอนาคตจึงขึ้นอยู่กับความสามารถของบริษัทฯ ในการรักษาผู้บริหารระดับสูงดังกล่าวให้อยู่กับ บริษัทฯ ในอนาคตหากบริษัทฯ ไม่สามารถรักษาบุคลากรที่มีความสามารถไว้ได้ หรือไม่สมารถหาบุคลากรมาทดแทนได้ภายในเวลาอันเหมาะสม อาจส่งผลกระทบต่อผลการดำเนินธุรกิจ และ ผลการดำเนินงานของบริษัทฯ อย่างมีนัยสำคัญ

อย่างไรก็ดี บริษัทฯ ตระหนักถึงความสำคัญของผู้บริหารหลักดังกล่าวเป็นอย่างดี ดังนั้น เพื่อเป็นการลดความเสี่ยงจากการพึ่งพิงบุคคลใดบุคคลหนึ่ง บริษัทฯ ได้ดำเนินการจัดโครงสร้างองค์กรใหม่ให้มีการกระจายอำนาจ ไม่พึ่งพิงการตัดสินใจของผู้บริหารหลัก โดยบริษัทฯ มี คณะกรรมการบริษัท คณะกรรมการตรวจสอบ คณะกรรมการสรรหาและกำหนดค่าตอบแทน คณะกรรมการบริหาร และทีมผู้บริหารเข้ามามีส่วนร่วมในการบริหารจัดการ และตัดสินใจ เรื่องต่างๆ ตามอำนาจหน้าที่ที่ได้กำหนดไว้ และยังให้ความสำคัญกับการพัฒนาบุคลากร การสร้างแรงจูงใจในการทำงานให้กับบริษัทฯ อย่างต่อเนื่อง นอกจากนี้ บริษัทฯ มีการสรรหา บุคลากรใหม่ เพื่อรองรับการขยายงานหรือเพื่อทดแทนบุคลากรที่สูญเสียไปอย่างรวดเร็วและ ต่อเนื่อง เพื่อให้มีบุคลากรที่เพียงพอกับการดำเนินงานของบริษัทฯ

อย่างไรก็ดี บริษัทฯ กำหนดให้มีแผนอัตรากำลังคน มุ่งเน้นนโยบายบริหารทรัพยากรบุคคลเพื่อ ลดความเสี่ยงดังกล่าว เช่น การพิจารณาค่าจ้างและค่าตอบแทนให้เหมาะสม รวมทั้งยังมีนโยบาย การสรรหาผู้บริหารเพื่อสืบทอดตำแหน่งที่สำคัญ (Succession Plan) ควบคู่ไปกับนโยบาย การพัฒนาพนักงาน ผ่านนโยบายฝึกอบรมและพัฒนาบุคลากรของบริษัทฯ อย่างต่อเนื่อง เพื่อเตรียมความพร้อมที่จะปฏิบัติงานในตำแหน่งหน้าที่การงานและความรับผิดชอบที่สูงขึ้นใน อนาคตได้ และสามารถปฏิบัติงานทดแทนกันได้

7) ความเสี่ยงด้านการกำกับดูแลกิจการ

บุคคลที่ดำรงตำแหน่งประธานกรรมการซึ่งไม่ได้เป็นกรรมการอิสระ และบุคคลที่ดำรงตำแหน่ง ประธานเจ้าหน้าที่บริหารของบริษัทฯ (คุณเกษมสันต์ สุจิตโรดม) เป็นครอบครัวเดียวกันกับ ประธานกรรมการ (คุณการุณย์ สุจิตโรดม) จึงอาจมีความเสี่ยงเรื่องการตรวจสอบและ ถ่วงดุลอำนาจ อย่างไรก็ตาม บริษัทฯ ได้ตระหนักถึงความสำคัญของการกำกับดูแลกิจการที่ดี

จึงได้จัดทำกฎบัตรซึ่งระบุหน้าที่ของประธานกรรมการ คณะกรรมการ และประธานเจ้าหน้าที่บริหาร ซึ่งทำให้การแบ่งบทบาทหน้าที่ระหว่างคณะกรรมการและฝ่ายจัดการมีความชัดเจน และเกิดการถ่วงดุลอย่างเหมาะสม

นอกจากนี้ บริษัทฯ ได้แต่งตั้งกรรมการอิสระท่านหนึ่งร่วมพิจารณากำหนดวาระการประชุม คณะกรรมการ ซึ่งเป็นไปตามแนวปฏิบัติที่ดีของหลักการกำกับดูแลกิจการที่ดีของบริษัทจดทะเบียนปี 2560

8) ความเสี่ยงจากการที่คณะกรรมการบริหารเป็นบุคคลในครอบครัวสุจริตโรดม

คณะกรรมการบริหารของบริษัทฯ ส่วนใหญ่เป็นกลุ่มสุจริตโรดม ประกอบไปด้วย คุณการุณย์ สุจริตโรดม คุณกันยา สุจริตโรดม และคุณเกษมสันต์ สุจริตโรดม จึงอาจมีความเสี่ยงเรื่องการตรวจสอบ และถ่วงดุลอำนาจในการดำเนินธุรกิจ อย่างไรก็ตาม บริษัทฯ ได้ตระหนักถึงความเสี่ยงดังกล่าว บริษัทฯ จึงได้จัดทำกฎบัตรของคณะกรรมการบริหาร ซึ่งระบุหน้าที่ และความรับผิดชอบของ กรรมการบริหารเพื่อแบ่งบทบาท หน้าที่ รวมถึง ตาข่ายอำนาจอนุมัติ (TOA) ได้กำหนดวงเงินมูลค่าสูงสุดที่คณะกรรมการบริหารจะอนุมัติในแต่ละรายการได้ โดยหากวงเงินอนุมัติเกินกว่าที่กำหนดไว้ ฝ่ายจัดการของบริษัทฯ จะต้องนำเสนอต่อที่ประชุมคณะกรรมการบริษัท เพื่อพิจารณาอนุมัติต่อไป นอกจากนี้ บริษัทฯ ได้แต่งตั้งผู้อำนวยการฝ่ายบัญชีและการเงิน ได้แก่ คุณพงศกร ประเวศวัฒนกุล ซึ่งไม่มีความสัมพันธ์กับกลุ่มสุจริตโรดมแต่อย่างใด เป็นหนึ่งในคณะกรรมการบริหารของบริษัทฯ เพื่อให้มีการถ่วงดุลอำนาจการบริหารที่มีประสิทธิภาพยิ่งขึ้น

9) ความเสี่ยงจากสถานการณ์การแพร่ระบาดของเชื้อไวรัสโควิด-19

จากสถานการณ์การแพร่ระบาดของเชื้อไวรัสโควิด-19 ในช่วงปี 2563 ส่งผลกระทบต่อการดำเนินงานของบริษัทฯ ในแง่ภาพรวมของการดำเนินธุรกิจ เนื่องจากการระบาดของเชื้อไวรัสดังกล่าวทำให้ในภาวะเศรษฐกิจชะลอตัว ส่งผลกระทบต่อความเชื่อมั่นและกำลังซื้อของผู้บริโภคทำให้งบประมาณในการลงทุนโครงการต่างๆ จำกัดมากขึ้น นอกจากนี้ บริษัทฯ ยังได้รับผลกระทบจากมาตรการของภาครัฐเพื่อป้องกันและเฝ้าระวังการแพร่กระจาย มาตรการปิดเมือง ปิดสถานประกอบการ เช่น ห้างสรรพสินค้า ศูนย์การค้า ทำให้กลุ่มลูกค้าหลักของบริษัทฯ ได้แก่ 1) ตัวแทนจำหน่ายสินค้า ไม่สามารถจัดกิจกรรมส่งเสริมการขายอุปกรณ์ไฟฟ้าต่างๆ ต่อกลุ่มลูกค้าเป้าหมาย (End User) ได้ตามปกติ จึงทำให้ยอดขายการสั่งซื้อสินค้าลดลง อีกทั้ง 2) กลุ่มผู้รับเหมางานระบบไฟฟ้า และเจ้าของโครงการ ไม่สามารถดำเนินการให้โครงการต่างๆ เสร็จตามกำหนดได้ จึงทำให้โครงการต่างๆ เกิดความล่าช้า หรือหยุดดำเนินโครงการไประยะหนึ่ง ดังนั้น บริษัทฯ อาจมีความเสี่ยงที่จะได้รับชำระเงินล่าช้า เพราะลูกค้าขาดสภาพคล่องทางการเงิน หรือไม่สามารัรับรู้อย่างได้จากการขายสินค้าได้ตามแผนที่กำหนดไว้ ซึ่งส่งผลกระทบต่อการบริหารสภาพคล่อง และผลการดำเนินงานของบริษัทฯ

อย่างไรก็ดี บริษัทฯ ได้ตระหนักถึงผลกระทบที่เกิดขึ้นจากสถานการณ์ดังกล่าวและเตรียมความพร้อมเพื่อรองรับสถานการณ์ที่อาจส่งผลกระทบต่อการดำเนินธุรกิจบริษัทฯ โดยมุ่งเน้นในการรักษามาตรฐานและคุณภาพของสินค้า และพัฒนามาตรฐานสินค้า โดยมีการลงทุนในนวัตกรรมใหม่ๆ โดยในปี 2563 บริษัทฯ ได้ร่วมมือทางธุรกิจกับซันเดอร์ อิเล็กทริก บริษัทชั้นนำของโลกเพื่อผลิตตู้ไฟสวิตช์บอร์ดรุ่น PRISMA iPM ที่ได้รับการรับรองมาตรฐาน IEC 61439 (License Type Test) นอกจากนี้ บริษัทฯ มีการปรับเปลี่ยนกลยุทธ์ในการดำเนินธุรกิจเพื่อรองรับสถานการณ์ดังกล่าวโดยมีการดำเนินการปรับปรุงประสิทธิภาพในการผลิตและลดต้นทุน รวมทั้งมีความยืดหยุ่นในการปฏิบัติงาน เพื่อตอบสนองต่อสถานะเศรษฐกิจที่เปลี่ยนแปลงไปในทุกรูปแบบ และความต้องการของลูกค้าและสร้างศักยภาพในการแข่งขันเพื่อดึงดูดลูกค้าในสถานการณ์ดังกล่าว เพื่อรักษาฐานรายได้ในระยะยาว และมีการเติบโตในอนาคตอย่างยั่งยืน

ทั้งนี้ บริษัทฯ คาดการณ์ว่าหากสถานการณ์การแพร่ระบาดของเชื้อไวรัสโควิด-19 ในประเทศไทย ยังคงดำเนินต่อไป บริษัทฯ อาจได้รับผลกระทบอย่างต่อเนื่องในแง่ของกำลังซื้อของผู้บริโภคที่ลดลงในภาพรวม และอาจส่งผลกระทบต่อผลการดำเนินงานของบริษัทฯ ในอนาคต ซึ่งบริษัทฯ จะดำเนินการติดตามสถานการณ์ดังกล่าวอย่างใกล้ชิดและเตรียมพร้อมรับมือผลกระทบที่อาจเกิดขึ้นอย่างระมัดระวังจนกว่าสถานการณ์ดังกล่าวจะกลับสู่ภาวะปกติ

2.2.2 ความเสี่ยงด้านการเงิน

1) ความเสี่ยงจากการพึ่งพิงเงินกู้ยืมจากสถาบันการเงินและความเสี่ยงที่เกี่ยวข้องกับข้อกำหนดและเงื่อนไขในสัญญาเงินกู้

ปัจจุบัน บริษัทฯ ได้รับการสนับสนุนวงเงินสินเชื่อจากธนาคารพาณิชย์ในประเทศเพื่อใช้ในการดำเนินธุรกิจทั้งด้านการลงทุน และเงินทุนหมุนเวียนภายในบริษัทฯ โดยในงบแสดงฐานะทางการเงินของบริษัทฯ ในช่วงปี 2563 - 2565 บริษัทฯ มีเงินกู้ยืมจากสถาบันการเงินคิดเป็นสัดส่วนร้อยละ 25.22 - 35.94 ของสินทรัพย์รวม และบริษัทฯ จะต้องปฏิบัติตามเงื่อนไขในสัญญาเงินกู้บางฉบับ เช่น บริษัทฯ ดำรงอัตราส่วนหนี้สินต่อส่วนของผู้ถือหุ้น (D/E Ratio) ไม่เกิน 3:1 เท่า และไม่ต่ำกว่า 0 และอัตราส่วนความสามารถในการชำระหนี้ (DSCR) ต้องสูงกว่า 1.5 เท่า ส่งผลให้บริษัทฯ อาจจะได้รับผลกระทบหากทางสถาบันการเงินมีการเรียกคืนเงินกู้ หรือสถาบันการเงินไม่ต่ออายุสัญญาเงินกู้ของบริษัทฯ หรือ บริษัทฯ ไม่สามารถปฏิบัติตามเงื่อนไขของสัญญาเงินกู้ และถูกเรียกคืนเงินกู้ได้ ซึ่งจะส่งผลกระทบต่อสภาพคล่องของบริษัทฯ หากบริษัทฯ ถูกเรียกคืนเงินกู้จากสถาบันการเงิน

อย่างไรก็ตาม บริษัทฯ ได้ตระหนักถึงความเสี่ยงดังกล่าว บริษัทฯ ได้ติดต่อสถาบันการเงินหลายแห่งที่ให้การสนับสนุนเงินกู้แก่บริษัทฯ และบริษัทฯ มีความสัมพันธ์อันดีกับสถาบันการเงินดังกล่าว โดยที่ผ่านมาบริษัทฯ มีประวัติการชำระเงินกู้ที่ดี และได้ปฏิบัติตามเงื่อนไขที่กำหนดในสัญญาเงินกู้

ได้อย่างสม่ำเสมอ และสามารถดำรงอัตราส่วนทางการเงินตามที่กำหนด จากผลการดำเนินงานล่าสุดของบริษัทฯ ณ วันที่ 31 ธันวาคม 2565 บริษัทฯ ยังคงรักษาอัตราส่วนทางการเงินรายปี ให้เป็นไปตามเงื่อนไขที่สถาบันการเงินกำหนด โดยมี D/E Ratio เท่ากับ 0.95 เท่า และ DSCR เท่ากับ 3.22 เท่า นอกจากนี้ ภายหลังจากบริษัทฯ สามารถระดมทุนจากการเสนอขายหุ้นสามัญเพิ่มทุนแก่ประชาชนเป็นครั้งแรก (IPO) แล้วบริษัทฯ จะมีส่วนของผู้ถือหุ้นเพิ่มขึ้น และบริษัทฯ สามารถจัดหาแหล่งเงินทุนใหม่ในอนาคตได้ด้วยตนเอง เช่น การออกตราสารหนี้ หรือตราสารทุนอื่น เป็นต้น จึงเป็นการลดการพึ่งพิงเงินกู้ยืมจากสถาบันการเงิน และลดความเสี่ยงที่จะผิดเงื่อนไขในสัญญาเงินกู้กับสถาบันการเงินดังกล่าว

2) ความเสี่ยงจากความผันผวนของอัตราดอกเบี้ย

สัญญาเงินกู้ยืมระยะสั้นและสัญญาเงินกู้ยืมระยะยาวที่บริษัทฯ ทำกับธนาคารพาณิชย์ในประเทศส่วนใหญ่ล้วนมีอัตราดอกเบี้ยที่ลอยตัว กล่าวคือ เป็นอัตราดอกเบี้ยที่อ้างอิงกับอัตราดอกเบี้ยสำหรับลูกค้ารายใหญ่ชั้นดี ประเภทเงินกู้แบบมีระยะเวลา (Minimum Loan Rate : MLR) ตามงบการเงินแสดงฐานะทางการเงิน สำหรับปีบัญชีสิ้นสุดวันที่ 31 ธันวาคม 2565 บริษัทฯ มีภาระหนี้เงินกู้ยืมจากสถาบันการเงินรวมทั้งสิ้น 283.85 ล้านบาท ประกอบด้วยเงินเบิกเกินบัญชีและกู้ยืมระยะสั้นจากสถาบันการเงินจำนวน 110.00 ล้านบาท และเงินกู้ยืมระยะยาวจากสถาบันการเงิน (รวมส่วนที่ครบกำหนดชำระภายในหนึ่งปี) จำนวน 173.85 ล้านบาท โดยภาระหนี้ดังกล่าวส่วนใหญ่มาจากการเงินกู้ยืมจากสถาบันการเงิน เพื่อใช้เป็นเงินทุนหมุนเวียน และเงินลงทุนในการซื้อและปรับปรุงเครื่องจักรเพื่อเพิ่มประสิทธิภาพในการผลิต ดังนั้นหากอัตราดอกเบี้ยมีการเปลี่ยนแปลงอย่างมีนัยสำคัญ จะส่งผลกระทบต่อผลการดำเนินงานและฐานะทางการเงินของบริษัทฯ ซึ่งจะส่งผลให้บริษัทฯ มีต้นทุนทางการเงินที่สูงขึ้น ทั้งนี้ ในปี 2563 - 2565 บริษัทฯ มีต้นทุนทางการเงินจำนวน 10.44 ล้านบาท 10.25 ล้านบาท และ 10.27 ล้านบาท ซึ่งคิดเป็น ร้อยละ 1.47 ร้อยละ 1.21 และร้อยละ 1.00 ของรายได้จากการขาย ตามลำดับ

อย่างไรก็ตาม ที่ผ่านมามีบริษัทฯ ได้มีวางแผนบริหารการกู้ยืมเงินจากสถาบันการเงิน และติดตามการเปลี่ยนแปลงของอัตราดอกเบี้ยอย่างสม่ำเสมอ นอกจากนี้ภายหลังเข้าจดทะเบียนในตลาดหลักทรัพย์แล้ว บริษัทฯ จะมีทางเลือกในการระดมทุนที่หลากหลายมากขึ้น

3) ความเสี่ยงจากการพึ่งพิงความช่วยเหลือทางการเงินจากกรรมการ และกลุ่มผู้ถือหุ้นใหญ่

จากการกู้ยืมเงินจากสถาบันการเงินของบริษัทฯ เพื่อใช้เป็นเงินทุนหมุนเวียนในกิจการ และเพื่อซื้อ และปรับปรุงประสิทธิภาพของเครื่องจักร ซึ่งกรรมการและผู้ถือหุ้นใหญ่ของบริษัทฯ ประกอบด้วย คุณกรณีย์ สุจิตโรตม และคุณกันยา สุจิตโรตม ได้ค้ำประกันวงเงินกู้ยืมกับสถาบันการเงินในฐานะกรรมการ ณ วันที่ 31 ธันวาคม 2565 วงเงิน 410.20 ล้านบาท และ 410.20 ล้านบาท ตามลำดับ และคุณกันยา สุจิตโรตมได้นำที่ดินพร้อมสิ่งปลูกสร้างจำนวน 2 โฉนด (โฉนดที่ดินเลขที่ 104814 และ 136226) ค้ำประกันวงเงินกู้ยืมกับสถาบันการเงิน ณ วันที่ 31 ธันวาคม 2565 วงเงินรวม 310.20 ล้านบาท ซึ่งบริษัทฯ จึงมีความเสี่ยงในการพึ่งพิงความช่วยเหลือทางการเงินจากกรรมการ และกลุ่มผู้ถือหุ้นใหญ่

ทั้งนี้ ภายหลังจากบริษัทฯ ได้เข้าจดทะเบียนในตลาดหลักทรัพย์ เอ็ม เอ ไอ จะทำให้บริษัทฯ สามารถที่จะระดมทุนผ่านช่องทางต่างๆ ได้แก่ ตราสารหนี้ และตราสารทุน ได้ด้วยตนเองจะทำให้การดำเนินงานจากกรรมการบริษัทฯ มีความจำเป็นลดน้อยลง

2.2.3 ความเสี่ยงต่อการลงทุนของผู้ถือหลักทรัพย์

1) ความเสี่ยงจากความผันผวนของราคาหุ้นสามัญของบริษัทฯ สภาพคล่อง และปริมาณการซื้อขายราคาหุ้นสามัญของบริษัทฯ สภาพคล่อง และปริมาณการซื้อขาย ภายหลังจากการเสนอขายหุ้นครั้งนี้ อาจขึ้นลงอย่างผันผวนขึ้นอยู่กับปัจจัยหลายประการที่บริษัทฯ อาจไม่สามารถควบคุมได้ เช่น

- สภาพภาวะการลงทุนในตลาดหลักทรัพย์ต่างๆ หรือในตลาดหลักทรัพย์ฯ หรือการลงทุนในอุตสาหกรรมที่เกี่ยวข้อง
- ความผันผวนของผลการดำเนินงานรายไตรมาสของบริษัทฯ ระหว่างผลประกอบการจริงกับผลประกอบการที่มีการคาดการณ์ไว้ในรายไตรมาสของบริษัทฯ
- บทวิจักษณ์ของนักวิเคราะห์หลักทรัพย์หรือการเปลี่ยนแปลงคำแนะนำของนักวิเคราะห์หลักทรัพย์
- การเปลี่ยนแปลงในการประเมินมูลค่าตลาดและราคาหุ้นของบริษัทจดทะเบียนในตลาดหลักทรัพย์ฯ ซึ่งดำเนินธุรกิจคล้ายคลึงกับบริษัทฯ
- การแต่งตั้งหรือการลาออกของตำแหน่งบุคลากรที่สำคัญของบริษัทฯ
- การเปลี่ยนแปลงกฎระเบียบและกฎหมายที่เกี่ยวข้อง
- ข้อพิพาททางกฎหมายและการสอบสวนของหน่วยงานของรัฐ และ
- สถานะหรือเหตุการณ์ทางเศรษฐกิจและการเมือง

ปัจจัยต่างๆ ข้างต้นรวมทั้งปัจจัยอื่นๆ อาจส่งผลให้ราคาตลาด ความต้องการซื้อหุ้นสามัญของบริษัทฯ มีความผันผวนอย่างมีนัยสำคัญ ซึ่งอาจจำกัดหรือขัดขวางมิให้ผู้ลงทุนสามารถขายหุ้นสามัญของบริษัทฯ ได้ในราคาที่เหมาะสม และอาจส่งผลกระทบต่อสภาพคล่องของหุ้นสามัญของบริษัทฯ

2) ความเสี่ยงกรณีผู้ถือหุ้นใหญ่ของบริษัทฯ ถือครองหุ้นของบริษัทฯ จำนวนมาก และหากผู้ถือหุ้นรายใหญ่อ้างว่าสามารถขายหุ้นได้ในอนาคตอาจมีผลกระทบต่อราคาหุ้นของบริษัทฯ

ตามข้อบังคับตลาดหลักทรัพย์ฯ เรื่อง การรับหุ้นสามัญหรือหุ้นบุริมสิทธิเป็นหลักทรัพย์จดทะเบียน พ.ศ. 2558 (รวมทั้งที่มีการแก้ไขเพิ่มเติม) หุ้นของบริษัทฯ ในสัดส่วนรวมร้อยละ 55 ของทุนชำระแล้ว ภายหลังจากการเสนอขายหุ้นสามัญต่อประชาชนเป็นครั้งแรก ซึ่งรวมถึงหุ้นที่ถือโดยผู้บริหารและผู้ถือหุ้นที่ถือหุ้นเกินกว่าร้อยละ 5 ของทุนชำระแล้ว หรือหุ้นที่ถือโดยผู้ถือหุ้นเดิมรายอื่นๆ ในกรณีที่มีจำนวนหุ้นที่ถือโดยผู้บริหารและผู้ถือหุ้นที่ถือหุ้นเกินกว่าร้อยละ 5 ของทุนชำระแล้ว มีจำนวนรวมน้อยกว่าร้อยละ 55 ของทุนชำระแล้ว จะถูกห้ามมิให้ขายเป็นระยะเวลา 1 ปีนับแต่วันที่หุ้นของบริษัทฯ เริ่มทำการซื้อขายในตลาดหลักทรัพย์ฯ อย่างไรก็ตาม หลังจากครบ 6 เดือน นับจากวันที่หุ้นของบริษัทฯ เริ่มทำการซื้อขายในตลาดหลักทรัพย์ฯ ผู้ถือหุ้นดังกล่าวอาจขายหุ้นที่ถูกสั่งห้ามขายได้

ในจำนวนไม่เกินร้อยละ ๒๕ ของจำนวนหุ้นทั้งหมดที่ถูกสั่งห้ามขาย โดยหุ้นที่ถูกสั่งห้ามขายส่วนที่เหลือจำนวนร้อยละ ๗๕ จะสามารถทำการขายได้เมื่อครบกำหนดระยะเวลา ๑ ปีนับแต่วันที่หุ้นของบริษัทฯ เริ่มทำการซื้อขายในตลาดหลักทรัพย์ฯ

เมื่อกำหนดระยะเวลาห้ามขายหุ้นสิ้นสุดลง ผู้ลงทุนอาจได้รับผลกระทบในทางลบจากการที่ราคาตลาดของหุ้นอาจลดลงเนื่องจากการขายหุ้นซึ่งก่อนหน้านี้ขึ้นอยู่กับข้อกำหนดการห้ามขายหุ้น การขายหุ้นในจำนวนที่มีนัยสำคัญหรือการคาดการณ์ว่าจะมีการขายหุ้นในจำนวนที่มีนัยสำคัญ (ถ้ามี) ภายหลังจากการเสนอขายหุ้นในครั้งนี้ อาจส่งผลกระทบในทางลบต่อราคาซื้อขายหุ้นของบริษัทฯ ทั้งนี้ บริษัทฯ ไม่สามารถคาดการณ์ผลกระทบที่อาจเกิดขึ้นจากการขายหุ้นหรือปริมาณจำนวนหุ้นที่คาดว่าจะมีการขายต่อราคาซื้อขายของหุ้นของบริษัทฯ ณ ขณะใดขณะหนึ่งในอนาคตได้

3) ความเสี่ยงจากการที่กลุ่มสจิวโรดมเป็นผู้ถือหุ้นรายใหญ่ ถือหุ้นมากกว่าร้อยละ 50 ของหุ้นชำระแล้วและมีอิทธิพลต่อการกำหนดนโยบายการบริหารงาน

ภายหลังจากการเสนอขายหุ้นในครั้งนี้ กลุ่มสจิวโรดมซึ่งเป็นกลุ่มผู้ถือหุ้นใหญ่ของบริษัทฯ ถือหุ้นทางตรง และถือหุ้นทางอ้อมผ่านบริษัทเคเจแอล อีเลคทริก จำกัด รวมทั้งสิ้นประมาณร้อยละ ๗๔.๑๔ ของจำนวนหุ้นที่ออกและจำหน่ายได้แล้วทั้งหมดของบริษัทฯ และกลุ่มสจิวโรดมยังคงดำรงตำแหน่งเป็นกรรมการผู้มีอำนาจลงนาม และผู้บริหารของบริษัทฯ จึงทำให้กลุ่มสจิวโรดมในฐานะผู้ถือหุ้นใหญ่และผู้บริหารมีอำนาจในการควบคุมการบริหารจัดการบริษัทฯ รวมถึงสามารถควบคุมการออกเสียงลงคะแนนของที่ประชุมผู้ถือหุ้นได้เกือบทั้งหมดไม่ว่าจะเป็นเรื่อง การแต่งตั้งกรรมการ หรือการขอมติในเรื่องที่ต้องใช้เสียงส่วนใหญ่ของที่ประชุมผู้ถือหุ้น ยกเว้นเรื่อง ที่กฎหมายหรือข้อบังคับของบริษัทฯ กำหนดให้ต้องได้รับเสียง ๓ ใน ๔ ของจำนวนเสียงทั้งหมดของผู้ถือหุ้นซึ่งมาประชุมและมีสิทธิออกเสียงลงคะแนนได้ เช่น การแก้ไขข้อบังคับของบริษัท การเพิ่มทุน และการลดทุน เป็นต้น ดังนั้น ผู้ถือหุ้นรายอื่นของบริษัทฯ อาจมีความเสี่ยงในการรวบรวมคะแนนเสียงเพื่อถ่วงดุลและตรวจสอบเรื่องที่ผู้ถือหุ้นรายใหญ่เสนอในที่ประชุมผู้ถือหุ้นได้

อย่างไรก็ตาม จากการศึกษาที่บริษัทฯ มีโครงสร้างการจัดการ ประกอบด้วย คณะกรรมการบริษัท คณะกรรมการตรวจสอบ คณะกรรมการบริหารความเสี่ยง คณะกรรมการการสรรหาและพิจารณาค่าตอบแทน และคณะกรรมการบริหาร ซึ่งคณะกรรมการแต่ละชุดมีขอบเขตอำนาจหน้าที่ที่ชัดเจน โปร่งใส และมีระบบที่ตรวจสอบได้ อีกทั้งบริษัทฯ ยังมีการกำหนดมาตรการการทำการที่เกี่ยวข้องกับกรรมการผู้ถือหุ้นใหญ่ ผู้มีอำนาจควบคุม รวมถึงบุคคลที่อาจมีความขัดแย้ง ซึ่งบุคคลดังกล่าวจะไม่มีสิทธิในการออกเสียงในการอนุมัติรายการนั้น ๆ รวมทั้งบริษัทฯ ได้จัดให้มีคณะกรรมการตรวจสอบที่มีความอิสระเข้าร่วมพิจารณารายการ เพื่อความโปร่งใสและเพื่อสร้างความมั่นใจให้ผู้ถือหุ้นว่าโครงสร้างการจัดการบริษัทฯ มีการถ่วงดุลอำนาจและมีการบริหารงานที่มีประสิทธิภาพ

4) ความเสี่ยงจากการที่ผู้ลงทุนที่มีถิ่นที่อยู่นอกประเทศไทยอาจมีข้อจำกัดในการใช้สิทธิในการซื้อหุ้นสามัญเพิ่มทุนของบริษัทฯ ตามสัดส่วน (Rights Offering) ในอนาคต

ในอนาคตบริษัทฯ อาจมีการออกหลักทรัพย์ใหม่โดยการเสนอขายหุ้นหรือหลักทรัพย์อื่นๆ แก่ผู้ถือหุ้นเดิมของบริษัทฯ ตามสัดส่วน (Rights Offering) หรือกรณีที่คล้ายคลึงกัน บริษัทฯ มีสิทธิใช้ดุลยพินิจกำหนดวิธีการให้ผู้ถือหุ้นของบริษัทฯ ต้องปฏิบัติตามเพื่อการได้มาซึ่งสิทธิดังกล่าว โดยบริษัทฯ อาจเลือกที่จะไม่เสนอสิทธิดังกล่าวแก่ผู้ถือหุ้นของบริษัทฯ ที่อยู่นอกประเทศไทย นอกจากนี้ภายใต้กฎหมายที่ใช้บังคับ บริษัทฯ อาจถูกห้ามมิให้เสนอขายตราสารดังกล่าวแก่ผู้ถือหุ้นสามัญในบางประเทศ เว้นแต่ได้ดำเนินการการปฏิบัติตามขั้นตอนที่เกี่ยวข้อง ตัวอย่างเช่น บริษัทฯ ไม่อาจเสนอสิทธิดังกล่าวแก่ผู้ถือหุ้นสามัญที่มีสถานะเป็นบุคคลอเมริกัน (U.S. person) ตามความหมายตามกฎ Regulation S ภายใต้ Securities Act ของประเทศสหรัฐอเมริกา ค.ศ. 1933 เว้นแต่ (ก) มีแบบแสดงรายการข้อมูลการเสนอขายหลักทรัพย์ที่มีผลใช้บังคับภายใต้ Securities Act ของประเทศสหรัฐอเมริกาดังกล่าว หรือ (ข) เป็นการเสนอขายสิทธิดังกล่าวให้แก่ผู้ถือหุ้นตามช้อยกเว้นภายใต้ Securities Act ของประเทศสหรัฐอเมริกา การปฏิบัติตามกฎหมายหลักทรัพย์หรือข้อกำหนดของกฎเกณฑ์อื่นในบางประเทศ อาจทำให้ผู้ลงทุนไม่สามารถใช้สิทธิในการซื้อตราสารตามสัดส่วนได้ ซึ่งอาจลดสัดส่วนการถือหุ้นของผู้ลงทุนดังกล่าว ทั้งนี้ บริษัทฯ ไม่มีหน้าที่ต้องดำเนินการยื่นขอจดทะเบียนหุ้นสามัญของบริษัทฯ ในประเทศใด ๆ เพื่อให้ผู้ลงทุนต่างประเทศสามารถใช้สิทธิในการซื้อหุ้นสามัญเพิ่มทุนตามสัดส่วน (Rights Offering) เมื่อบริษัทฯ จะดำเนินการเสนอขายหุ้นสามัญในอนาคต

5) ความเสี่ยงจากความสามารถในการจ่ายเงินปันผลในอนาคตของบริษัทฯ

ความสามารถในการจ่ายเงินปันผลสำหรับหุ้นของบริษัทฯ ขึ้นอยู่กับผลประกอบการทางการเงินในอนาคตของบริษัทฯ ซึ่งผลประกอบการทางการเงินดังกล่าวขึ้นอยู่กับความสำเร็จในการดำเนินการตามแผนกลยุทธ์ ตลอดจนปัจจัยด้านการเงิน ปัจจัยด้านการแข่งขัน ปัจจัยที่เกี่ยวข้องกับการกำกับดูแลของหน่วยงานที่เกี่ยวข้อง สภาพเศรษฐกิจโดยทั่วไป และปัจจัยเฉพาะอื่นๆ ที่เกี่ยวกับอุตสาหกรรมของบริษัทฯ โดยปัจจัยเหล่านี้อยู่นอกเหนือการควบคุมของบริษัทฯ การจ่ายเงินปันผลในอดีตไม่เป็นการรับประกันการจ่ายเงินปันผลในอนาคต นอกจากนี้คณะกรรมการบริษัทอาจมีข้อเสนอแนะที่จะให้ลดหรืองดการจ่ายเงินปันผลสำหรับรอบระยะเวลาใดระยะเวลาหนึ่งก็ได้ตามความเหมาะสม หรือบริษัทฯ อาจไม่สามารถทำกำไรในอนาคต หรือคณะกรรมการบริษัทอาจไม่อนุมัติการจ่ายเงินปันผลแม้ว่าบริษัทฯ จะสามารถทำกำไรได้ก็ตาม

ทั้งนี้ ตาม พ.ร.บ. บริษัทมหาชนจำกัด พ.ศ. 2535 (รวมทั้งที่มีการแก้ไขเพิ่มเติม) หากบริษัทฯ มี ยอดขาดทุนสะสม บริษัทฯ จะไม่สามารถจ่ายเงินปันผลได้แม้ว่าในรอบปีบัญชีดังกล่าว บริษัทฯ จะมี กำไรสุทธิก็ตาม ในปีที่บริษัทฯ มีกำไรสุทธิ บริษัทฯ ยังมีหน้าที่ตาม พ.ร.บ. บริษัทมหาชนจำกัด และตาม ข้อบังคับของบริษัทฯ ที่ต้องจัดสรรกำไรสุทธิประจำปีนั้นส่วนหนึ่งไว้เป็นทุนสำรองไม่น้อยกว่าร้อยละ 5.0 ของกำไรสุทธิประจำปีหักด้วยยอดเงินขาดทุนสะสมยกมา จนกว่าทุนสำรองนี้จะมีจำนวนไม่น้อยกว่า ร้อยละ 10.0 ของทุนจดทะเบียนของบริษัทฯ ทั้งนี้ หากบริษัทฯ ไม่สามารถทำกำไรได้เพียงพอ หรือ หากว่าบริษัทฯ พิจารณาแล้วเห็นว่าเหมาะสม บริษัทฯ อาจไม่จ่ายเงินปันผลในอนาคต

2.2.4 ความเสี่ยงต่อการลงทุนในหลักทรัพย์ต่างประเทศ

ไม่มี

3. การขับเคลื่อนธุรกิจเพื่อความยั่งยืน

3.1 นโยบายและเป้าหมายการจัดการด้านความยั่งยืน

บริษัทฯ มีความมุ่งมั่นที่จะเป็นผู้นำตลาดด้านตู้ไฟสวิตช์บอร์ด รางไฟเดินสาย อุปกรณ์ที่ใช้เดินสายไฟทุกชนิด และชิ้นส่วนงานโลหะแผ่นแปรรูปสั่งผลิตพิเศษ ที่สร้างมูลค่าเพิ่มให้กับทั้งภาคธุรกิจ สังคม และสิ่งแวดล้อม และขับเคลื่อนธุรกิจสู่องค์กรที่ยั่งยืน เพื่อเป็นแนวทางดำเนินธุรกิจในการสร้างสรรค์คุณค่าระยะยาว สำหรับองค์กรและผู้มีส่วนได้ส่วนเสีย ทั้งในด้านเศรษฐกิจ สังคม พลังงานและสิ่งแวดล้อม ตลอดจนห่วงโซ่ธุรกิจภายใต้หลักบรรษัทภิบาลที่ดี บริษัทฯ มุ่งมั่นที่จะเป็นส่วนหนึ่งในการเชื่อมต่อโลกดิจิทัลที่กำลังเติบโต ด้วยสินค้าตู้ไฟสวิตช์บอร์ด รางไฟเดินสาย อุปกรณ์ที่ใช้เดินสายไฟทุกชนิดและชิ้นส่วนงานโลหะแผ่นแปรรูปสั่งผลิตพิเศษ ที่มีคุณภาพและได้มาตรฐานสากล ตลอดจนเป็นส่วนหนึ่งในความสำเร็จของผู้มีส่วนได้ส่วนเสีย และบริษัทฯ ตระหนักถึงคุณค่าการพัฒนาที่ยั่งยืน

บริษัทฯ ได้บูรณาการการดำเนินงานด้านความยั่งยืนตามเป้าหมายการพัฒนาที่ยั่งยืนของสหประชาชาติ (Sustainable Development Goals หรือ SDGs) เข้าเป็นส่วนหนึ่งในกลยุทธ์การดำเนินธุรกิจ และได้กำหนดนโยบายที่สอดคล้องกับบริบทภายในและบริบทภายนอก ในมิติเศรษฐกิจ สังคม และสิ่งแวดล้อม เพื่อกำหนดกลยุทธ์การขับเคลื่อนธุรกิจอย่างยั่งยืน ซึ่งได้รับการอนุมัติจากที่ประชุมคณะกรรมการบริษัท ครั้งที่ 6/2565 เมื่อวันที่ 9 มิถุนายน 2565 ดังนี้

ด้านเศรษฐกิจ	ด้านสังคม	ด้านสิ่งแวดล้อม	บรรษัทภิบาล
<ul style="list-style-type: none"> พัฒนาผลิตภัณฑ์เพื่อตอบสนองความต้องการของลูกค้า สังคม และสิ่งแวดล้อม ด้วยเครื่องจักรและเทคโนโลยีการผลิตที่ทันสมัย 	<ul style="list-style-type: none"> ปกป้องสิทธิมนุษยชน คำนึงถึงความเสมอภาคและเสรีภาพที่เท่าเทียมกัน ไม่เลือกปฏิบัติตลอดห่วงโซ่คุณค่าของธุรกิจ 	<ul style="list-style-type: none"> มีนวัตกรรมและเผยแพร่ นวัตกรรมที่มีความรับผิดชอบต่อสังคมและสิ่งแวดล้อม 	<ul style="list-style-type: none"> มีการกำกับดูแลกิจการที่ดีตามมาตรฐานสากล เพื่อสร้างการเติบโตอย่างยั่งยืนให้แก่องค์กร
<ul style="list-style-type: none"> สร้างการเติบโตของธุรกิจ และสร้างผลประโยชน์ที่ดี 	<ul style="list-style-type: none"> ปฏิบัติตามกฎหมายแรงงานและจัดสวัสดิการตามที่กฎหมายกำหนด 	<ul style="list-style-type: none"> สนับสนุนลดการใช้พลังงานอย่างยั่งยืน 	<ul style="list-style-type: none"> การต่อต้านการทุจริตคอร์รัปชัน
<ul style="list-style-type: none"> สร้างศักยภาพในการแข่งขันทางธุรกิจในระยะยาว 	<ul style="list-style-type: none"> สร้างงานที่มีคุณค่าควบคู่ไปกับการส่งเสริมการพัฒนาบุคลากร 	<ul style="list-style-type: none"> อนุรักษ์ทรัพยากรธรรมชาติ ตามนโยบาย 3R (Reduce, Reuse, Recycle) 	<ul style="list-style-type: none"> การบริหารความเสี่ยงและสร้างโอกาสทางธุรกิจ
<ul style="list-style-type: none"> รักษาผลประโยชน์ผู้มีส่วนได้เสียตลอดห่วงโซ่คุณค่าของธุรกิจ 	<ul style="list-style-type: none"> พัฒนาคุณภาพชีวิตของคนในสังคมให้มีความเป็นอยู่ที่ดี 	<ul style="list-style-type: none"> ลดผลกระทบเชิงลบต่อสิ่งแวดล้อม ตลอดห่วงโซ่คุณค่าของธุรกิจ 	<ul style="list-style-type: none"> การพัฒนาร่วมกับพันธมิตร

ทั้งนี้ บริษัทฯ ได้กำหนดเป้าหมายการพัฒนาที่ยั่งยืน ดังนี้

หัวข้อ	เป้าหมาย	SDGs
1. ลดปริมาณการปล่อยก๊าซเรือนกระจก	ร้อยละ 10 ภายในปี 2569	
2. ลดปริมาณการใช้พลังงาน	ร้อยละ 10 ภายในปี 2569	
3. ลดปริมาณการใช้น้ำ	ร้อยละ 10 ภายในปี 2569	
4. ลดปริมาณของเสียที่เกิดขึ้นจากการดำเนินงาน	ร้อยละ 10 ภายในปี 2569	
5. ชั่วโมงเฉลี่ยของการฝึกอบรมพนักงานต่อคนต่อปี	ไม่น้อยกว่า 40 ชั่วโมงต่อคนต่อปี	 
6. ความปลอดภัยในการทำงาน	จำนวนอุบัติเหตุจากการทำงานไม่เกิน 2 ครั้งต่อปี	
7. ความพึงพอใจของลูกค้า	ไม่น้อยกว่าร้อยละ 95	
8. ข้อร้องเรียนในประเด็นด้านสังคมและสิ่งแวดล้อม	0 เรื่อง	 

3.2 การจัดการผลกระทบต่อผู้มีส่วนได้เสียในห่วงโซ่คุณค่าของธุรกิจ

3.2.1 ห่วงโซ่คุณค่าของธุรกิจ

บริษัทฯ คำนึงถึงกลุ่มผู้มีส่วนได้เสียตลอดจนให้ความสำคัญต่อการบริหารจัดการความยั่งยืนของกิจกรรมตลอดห่วงโซ่คุณค่าของธุรกิจ โดยห่วงโซ่คุณค่าของธุรกิจของบริษัทฯ เริ่มต้นจากการจัดหาวัตถุดิบที่มีคุณภาพสำหรับกระบวนการผลิต การพัฒนาผลิตภัณฑ์ที่มีคุณภาพและเป็นมิตรต่อสิ่งแวดล้อม การทดสอบและควบคุมคุณภาพตามมาตรฐานกำหนด การขนส่งและการกระจายผลิตภัณฑ์ที่มีคุณภาพและการจัดจำหน่ายผลิตภัณฑ์ และการให้บริการหลังการขาย นอกจากนี้ บริษัทฯ ยังได้มีการจัดให้มีช่องทางการเผยแพร่ข้อมูลเพื่อให้ผู้มีส่วนได้เสียเข้าถึงข้อมูลได้โดยสะดวก และสามารถแจ้งเบาะแสและข้อร้องเรียนต่างๆ ได้ เช่น เว็บไซต์ของบริษัทฯ เป็นต้น

ทั้งนี้ กิจกรรมของห่วงโซ่คุณค่าธุรกิจของบริษัทฯ จำแนกได้ดังนี้

กิจกรรมหลัก

(Primary Activities)

1) การบริหารปัจจัยการผลิตและการขนส่งขาเข้า

- บริษัทฯ ให้ความสำคัญกับการจัดซื้อวัตถุดิบที่มีคุณภาพ มาตรฐาน และราคาที่เหมาะสม รวมถึงการบริหารจัดการคู่ค้าเพื่อให้ส่งมอบวัตถุดิบตามมาตรฐานที่กำหนด ตลอดจนการจัดการประเมินผลคู่ค้าเพื่อพัฒนาการประกอบธุรกิจระหว่างกันอย่างยั่งยืน
- บริษัทฯ ให้ความสำคัญในการเก็บรักษาวัตถุดิบ อุปกรณ์ต่าง ๆ โดยวัตถุดิบ ชิ้นส่วน และอุปกรณ์ รวมทั้งวัตถุดิบสิ้นเปลือง และสินค้าสำเร็จรูป ซึ่งอยู่ในความดูแลของบริษัทฯ จะต้องได้รับการดูแลจัดเก็บรักษาตามวิธีการทำงานที่กำหนด เพื่อให้มั่นใจว่าวัตถุดิบ ชิ้นส่วนและอุปกรณ์ วัตถุดิบสิ้นเปลือง และสินค้าสำเร็จรูป จะมีคุณภาพตลอดเวลา และพร้อมใช้งานได้ตลอดเวลา

2) การผลิต

- บริษัทฯ ใช้ทรัพยากรในกระบวนการผลิตอย่างคุ้มค่าด้วยเครื่องจักรที่มีประสิทธิภาพสูง และมีการศึกษาและพัฒนาผลิตภัณฑ์เพื่อให้สอดคล้องกับความต้องการของลูกค้าในปัจจุบันและอนาคต รวมถึงการพัฒนาระบบการผลิตด้วยเทคโนโลยีที่ทันสมัย เพื่อเพิ่มประสิทธิภาพในการผลิต เช่น ระบบพ่นสีแบบหุ่นยนต์อัตโนมัติ และระบบการผลิตควบคุมด้วยระบบดิจิทัลแบบเวลาจริง (Real Time) เป็นต้น
- การผลิตที่ลดผลกระทบต่อสิ่งแวดล้อม เช่น การเคลือบผิวสินค้าด้วยระบบการพ่นสีฝุ่นแบบกันยูวี (UV Powder Coatings) ทำให้สินค้ามีความทนทาน ปราศจากตัวทำละลาย จึงไม่มีสารอินทรีย์ระเหย (VOCs) ทำให้เป็นมิตรต่อสิ่งแวดล้อม
- การทดสอบและควบคุมคุณภาพตามมาตรฐานกำหนด และการได้รับรองมาตรฐานระดับสากล เช่น ISO 9001:2015 มอก.513-2553 (IEC 60529:2001) และ มอก.1436-2540

- บริษัทฯ ให้ความสำคัญในการบริหารสินค้าคงคลัง โดยบริษัทฯ มีระบบการสื่อสารข้อมูล ตั้งแต่การรับความต้องการของลูกค้า การสั่งซื้อวัตถุดิบ การดำเนินการผลิต และการส่งมอบสินค้าให้กับลูกค้า โดยจะมีการประสานงานกับหน่วยงานที่เกี่ยวข้อง เพื่อให้การดำเนินงานด้านการผลิตเป็นไปตามแผนงานที่กำหนด และสามารถส่งมอบสินค้าได้ตามที่ลูกค้าต้องการ

3) การกระจายสินค้าและบริการ

- เพื่อให้สินค้าที่ต้องส่งมอบให้ลูกค้าเป็นไปตามคุณภาพที่ลูกค้ากำหนด บริษัทฯ ได้กำหนดวิธีการและแนวทางปฏิบัติในการส่งมอบสินค้า เพื่อให้เกิดความชัดเจน และถูกต้องของผู้ปฏิบัติ รวมถึงการจัดเตรียมยานพาหนะที่เหมาะสมในการขนส่งสินค้าแต่ละชนิด เพื่อป้องกันความเสียหายของสินค้าระหว่างการจัดส่ง

4) การตลาดและการขาย

- บริษัทฯ ให้ความสำคัญในการบริหารจัดการความสัมพันธ์กับตัวแทนจำหน่ายและลูกค้า โดยการให้ความรู้เกี่ยวกับผลิตภัณฑ์และความเหมาะสมในการใช้งาน เช่น การจัดอบรมทางด้านเทคนิคกับคู่ค้า เป็นต้น

5) การให้บริการหลังการขาย

- บริษัทฯ จัดให้มีกระบวนการติดตามวัดผลความพึงพอใจของลูกค้าประจำปี เพื่อการพัฒนาปรับปรุงสินค้าและบริการ รวมถึงจัดให้มีระบบบริการหลังการขายและการแจ้งข้อร้องเรียนของลูกค้า

กิจกรรมสนับสนุน (Support Activities)

การจัดซื้อจัดหา
(การจัดหา จัดซื้อวัตถุดิบและเครื่องจักร)

การพัฒนาเทคโนโลยีเพื่อสินค้าและบริการ
(การปรับปรุงเทคโนโลยี และพัฒนานวัตกรรมธุรกิจ)

การบริหารทรัพยากรบุคคล
(การจัดจ้าง สรรหา พัฒนาบุคลากรของบริษัทฯ)

โครงสร้างพื้นฐานขององค์กร
(การบริหารงานทั่วไป การบัญชีและการเงิน การวางแผนกลยุทธ์ธุรกิจ)

3.2.2 การวิเคราะห์ผู้มีส่วนได้เสียในห่วงโซ่คุณค่าของธุรกิจ

บริษัทฯ ได้จัดกลุ่มผู้มีส่วนได้เสียทั้งภายในและภายนอกบริษัทฯ ซึ่งมีความสัมพันธ์กับห่วงโซ่คุณค่าของธุรกิจและกำหนดเป็นแนวปฏิบัติในการตอบสนองความความคาดหวังของผู้มีส่วนได้เสียดังนี้

ผู้มีส่วนได้เสีย	การมีส่วนร่วม	ความคาดหวัง	การตอบสนองของบริษัทฯ
ผู้ถือหุ้น	<ul style="list-style-type: none"> การจัดประชุมผู้ถือหุ้น การจัดทำรายงานประจำปี การรายงานผลการดำเนินงานรายไตรมาส 	<ul style="list-style-type: none"> ผลการดำเนินงานที่ดีและการเติบโตทางธุรกิจอย่างต่อเนื่อง ผลประโยชน์ที่ดี ให้ผลตอบแทนคุ้มค่าจากการลงทุน การกำกับดูแลกิจการที่ดี มีระบบการบริหารความเสี่ยง มีความรับผิดชอบต่อสังคม และสิ่งแวดล้อมในการดำเนินธุรกิจ 	<ul style="list-style-type: none"> จ่ายเงินปันผลเหมาะสม กำกับกิจการอย่างโปร่งใสเป็นธรรม และตรวจสอบได้ บริหารการจัดการความเสี่ยงอย่างรอบคอบ สนับสนุนกิจกรรมอันเป็นประโยชน์ต่อสาธารณะ
พนักงาน	<ul style="list-style-type: none"> การรับฟังและเข้าใจความคิดเห็นของพนักงาน ผ่านช่องทางการสื่อสารต่างๆ ฝึกอบรมเพื่อพัฒนาความสามารถของพนักงาน กิจกรรมข้อเสนอแนะผ่านกิจกรรมการประชุม ESG โดยเน้นสิ่งแวดล้อมและสังคมโรงงาน 	<ul style="list-style-type: none"> โอกาสในการพัฒนาตนเอง พัฒนาศักยภาพ ทักษะความรู้ในการทำงาน ค่าตอบแทน สิทธิประโยชน์ และสวัสดิการที่เป็นธรรม การดูแลคุณภาพชีวิตพนักงาน รวมถึงสุขภาพและความปลอดภัยในสภาพแวดล้อมการทำงาน 	<ul style="list-style-type: none"> ส่งเสริมให้พนักงาน มีการพัฒนาทักษะและความรู้ที่เหมาะสมและตรงตามสายงานอย่างต่อเนื่อง ปรับค่าตอบแทนและโบนัสประจำปีให้สอดคล้องกับผลการปฏิบัติงานของพนักงานและผลประกอบการของบริษัทฯ จัดทำ Succession Plan เพื่อวางแผนเติบโตในสายอาชีพในตำแหน่งที่สำคัญต่างๆ สร้างสภาพแวดล้อมอาชีวอนามัยและความปลอดภัยในการทำงาน จัดให้มีกองทุนสำรองเลี้ยงชีพ

ผู้มีส่วนได้เสีย	การมีส่วนร่วม	ความคาดหวัง	การตอบสนองของบริษัทฯ
ลูกค้า	<ul style="list-style-type: none"> การสำรวจความพึงพอใจ การให้ความรู้ทางด้านเทคนิค การทำกิจกรรมร่วมกัน การประชุมหารือเพื่อแลกเปลี่ยนข้อมูลและแนวทางการพัฒนาปรับปรุง 	<ul style="list-style-type: none"> สินค้ามีคุณภาพตรงตามมาตรฐาน ส่งมอบสินค้าตรงเวลาและครบถ้วน ความรวดเร็วในการผลิตสินค้า บริการหลังการขาย ปฏิบัติตามมาตรฐานสากล 	<ul style="list-style-type: none"> ประเมินความพึงพอใจของลูกค้าเพื่อนำมาปรับปรุง พัฒนาและผลิตสินค้าหลายรูปแบบให้มีคุณภาพเพื่อตอบสนองความต้องการของลูกค้า ส่งมอบสินค้าตรงตามเวลาที่กำหนด บริหารจัดการด้านคุณภาพด้วยระบบสากล ISO 9001 สินค้าที่จัดจำหน่ายได้รับมาตรฐานสากล
คู่ค้า	<ul style="list-style-type: none"> การเยี่ยมชมกระบวนการผลิตและตรวจสอบคุณภาพของสินค้า การประชุมหารือเพื่อแลกเปลี่ยนข้อมูลและแนวทางการพัฒนาปรับปรุง การจับมือร่วมทางด้านเทคนิคกับคู่ค้า เพื่อให้ความรู้พนักงาน 	<ul style="list-style-type: none"> การปฏิบัติตามข้อตกลงอย่างเป็นธรรม การป้องกันไม่ให้เกิดเหตุการณ์อันตราย อันก่อให้เกิดการหยุดชะงักทางธุรกิจ และผลกระทบที่เกิดกับชุมชน อาทิ คุณภาพของอากาศและน้ำทิ้ง ความสัมพันธ์ที่ดี 	<ul style="list-style-type: none"> มีนโยบายและข้อกำหนดที่ชัดเจนและโปร่งใส การร่วมออกแบบนวัตกรรมสินค้า กระบวนการ หรือบริการ การพัฒนาคู่ค้าโดยแลกเปลี่ยนความรู้ หรือผ่านกิจกรรมของบริษัทฯ
ชุมชน	<ul style="list-style-type: none"> การร่วมกิจกรรมกับหน่วยงานภาครัฐและเอกชนในการจัดกิจกรรมเพื่อสังคม การสำรวจความคิดเห็นและรับเรื่องร้องเรียนต่าง ๆ 	<ul style="list-style-type: none"> ร่วมพัฒนาชุมชน สร้างอาชีพและรายได้ เพื่อสร้างความมั่นคงกับคนในชุมชน ไม่มีเสียงดังจากกระบวนการผลิตของบริษัทฯ ดำเนินงานด้วยความรับผิดชอบต่อบุคคลในชุมชนและสิ่งแวดล้อม การดูแลและพัฒนาส่งเสริมคุณภาพชีวิตของคนในชุมชนและสังคมอย่างต่อเนื่อง 	<ul style="list-style-type: none"> จ้างแรงงานภายในท้องถิ่น ส่งเสริมการพัฒนาอาชีพของคนในชุมชน มีการสำรวจความต้องการและความพึงพอใจของชุมชนที่อาศัยอยู่ใกล้โรงงาน สนับสนุนกิจกรรมที่เป็นประโยชน์ต่อชุมชนและสังคม

3.3 การจัดการด้านความยั่งยืนในมิติสิ่งแวดล้อม

3.3.1 นโยบายและแนวปฏิบัติด้านสิ่งแวดล้อม

บริษัทฯ ให้ความสำคัญกับการปฏิบัติตามกฎหมาย กฎระเบียบที่เกี่ยวข้องกับสิ่งแวดล้อม และบริษัทฯ ตระหนักถึงความรับผิดชอบต่อในด้านสิ่งแวดล้อมที่มีต่อพนักงานและชุมชนจึงได้ดำเนินระบบบริหารและจัดการสิ่งแวดล้อม ควบคู่กับการดำเนินธุรกิจขององค์กรตามมาตรฐาน ISO 9001 และได้กำหนดนโยบายการจัดการด้านความยั่งยืนประกาศให้ทุกคนทราบ และเป็นแนวทางในการปฏิบัติ เพื่อสะท้อนให้เห็นว่าบริษัทฯ ความมุ่งมั่นที่จะลดผลกระทบเชิงลบต่อสิ่งแวดล้อมในประเด็นต่าง ๆ เช่น พลังงาน น้ำ ขยะ ของเสียมลพิษ และการจัดการเพื่อลดปัญหาก๊าซเรือนกระจก

ทั้งนี้ บริษัทฯ ได้กำหนดเป้าหมายการจัดการด้านสิ่งแวดล้อม ดังนี้

เป้าหมาย	การดำเนินการ
1. สามารถลดการใช้ไฟฟ้าลงได้ร้อยละ 10 ภายในปี 2569	<ul style="list-style-type: none"> ติดตั้งระบบผลิตไฟฟ้าจากพลังงานแสงอาทิตย์ (Solar Rooftop) ติดตั้งและบำรุงรักษาอุปกรณ์ควบคุมการทำงานของระบบไฟฟ้าที่เกี่ยวข้อง รณรงค์การใช้พลังงานไฟฟ้าอย่างประหยัดภายในองค์กร
2. สามารถลดปริมาณการใช้น้ำร้อยละ 10 ภายในปี 2569	<ul style="list-style-type: none"> การซ่อมบำรุงและตรวจสอบสภาพของระบบการจ่ายน้ำภายในกระบวนการผลิตให้ได้มาตรฐาน มีการปรับอัตราไหลของน้ำที่อ่างล้างหน้าและสุขภัณฑ์ภายในอาคาร สำหรับอาคารสำนักงาน รณรงค์การใช้น้ำอย่างประหยัดภายในองค์กร
3. สามารถลดปริมาณของเสียที่เกิดขึ้นจากการดำเนินงานร้อยละ 10 ภายในปี 2569	<ul style="list-style-type: none"> จัดทำโครงการ 3R (Reduce, Reuse, Recycle) ในการกำหนดมาตรการเพื่อลดปริมาณของเสียที่เกิดขึ้น และสามารถนำของเสียไปแปลงให้มีมูลค่าได้ เช่น การนำสีกกลับมาใช้ใหม่ (Recycle) และการนำเหล็กกลับมาใช้ใหม่ (Recycle) เป็นต้น มีระบบการคัดแยกขยะตามประเภทที่มีประสิทธิภาพ สร้างจิตสำนึกและการมีส่วนร่วมกับผู้เกี่ยวข้อง เพื่อลดการกำจัดขยะด้วยวิธีการฝังกลบ
4. ลดปริมาณการปล่อยก๊าซเรือนกระจกจากกระบวนการดำเนินงาน	<ul style="list-style-type: none"> เพิ่มการใช้รถโฟล์คลิฟท์ไฟฟ้า (EV Forklift) แทนรถโฟล์คลิฟท์ (Forklift) ที่ใช้น้ำมันเชื้อเพลิง ติดตั้งระบบผลิตไฟฟ้าจากพลังงานแสงอาทิตย์ (Solar Rooftop)

3.3.2 ผลการดำเนินงานด้านสิ่งแวดล้อม

3.3.2.1 การพัฒนาผลิตภัณฑ์และบริการ

บริษัทฯ มุ่งมั่นพัฒนานวัตกรรมอย่างสม่ำเสมอ เพื่อตอบสนองความต้องการของลูกค้า สังคม สิ่งแวดล้อม โดยมีความเชื่อว่านวัตกรรมสามารถส่งเสริมให้บริษัทฯ เติบโตได้อย่างยั่งยืน อีกทั้ง การเผยแพร่ข่าวสารนวัตกรรมถือเป็นความรับผิดชอบต่อสังคม โดยการสื่อสารและเผยแพร่ให้กับกลุ่มผู้มีส่วนได้เสียรับทราบทั้งทางตรงและทางอ้อม โดยผ่านช่องทางการสื่อสารที่หลากหลาย ได้แก่ เว็บไซต์บริษัทฯ (<https://www.kjl.co.th>) และสื่อสังคมออนไลน์ เช่น เฟซบุ๊กของบริษัทฯ (Facebook) และไลน์ (Line Official Account) เพื่อให้มั่นใจว่าข้อมูลข่าวสารของบริษัทฯ เข้าถึงกลุ่มผู้มีส่วนได้เสีย ได้อย่างทั่วถึง

นอกจากนี้ บริษัทฯ มีแผนสร้างศูนย์การแสดงผลสินค้าของบริษัทฯ (KJL Innovation Center) เพื่อเสริมสร้างการรับรู้ในด้านภาพลักษณ์ของบริษัทฯ (Branding) ตลอดจนเพื่อเป็นศูนย์กลาง การวิจัยและพัฒนาเทคโนโลยีและนวัตกรรม และเปิดรับความร่วมมือระหว่างภาครัฐ เอกชน สถาบัน การศึกษาและสถาบันวิจัยชั้นนำในไทยและต่างประเทศ เพื่อต่อยอดสร้างสรรค์ผลิตภัณฑ์ ด้านตู้สวิตช์บอร์ด รางไฟเดินสาย อุปกรณ์ที่ใช้เดินสายไฟทุกชนิดและชิ้นส่วนงานโลหะแผ่นแปรรูป สิ่งผลิตพิเศษ และนวัตกรรมด้านกระบวนการผลิต

3.3.2.2 การจัดการพลังงาน

บริษัทฯ ได้เปลี่ยนรถโฟล์คลิฟท์ (Forklift) ที่ใช้น้ำมันเชื้อเพลิง ให้เป็นรถโฟล์คลิฟท์ไฟฟ้า (EV Forklift) เพื่อใช้เป็นรถขนย้ายวัตถุดิบหรือสินค้าภายในบริษัทฯ โดย ณ วันที่ 31 ธันวาคม 2565 บริษัทฯ ได้เปลี่ยนรถโฟล์คลิฟท์ให้เป็นรถโฟล์คลิฟท์ไฟฟ้าไปแล้วจำนวน 6 คัน หรือ ร้อยละ 100 ของจำนวนรถโฟล์คลิฟท์ทั้งหมด และบริหารจัดการพลังงานอย่างมีประสิทธิภาพ ทั้งระบบไฟ แสงสว่างและระบบปรับอากาศ โดยติดตั้งและบำรุงรักษาอุปกรณ์ควบคุมการทำงานของ ระบบไฟฟ้าที่เกี่ยวข้องและรณรงค์การใช้พลังงานไฟฟ้าอย่างประหยัดภายในองค์กร ทำให้สามารถ ลดการใช้พลังงานไฟฟ้าได้ นอกจากนี้บริษัทฯ อยู่ระหว่างการศึกษาคงการติดตั้งระบบผลิตไฟฟ้า จากพลังงานแสงอาทิตย์ (Solar Rooftop) เพื่อเป็นการประหยัดพลังงานการใช้ไฟฟ้าในการผลิต ซึ่งเป็นการลดต้นทุนในการประกอบธุรกิจของบริษัทฯ และไม่สร้างมลพิษต่อสิ่งแวดล้อม เนื่องจากพลังงานแสงอาทิตย์เป็นพลังงานสะอาดไม่ก่อให้เกิดมลภาวะทางสิ่งแวดล้อมและ การใช้พลังงานแสงอาทิตย์จะช่วยลดภาวะโลกร้อนได้อีกทางหนึ่ง

ตารางเปรียบเทียบปริมาณการใช้ไฟฟ้า

	ปี 2563	ปี 2564	ปี 2565
ค่าใช้จ่ายเกี่ยวกับพลังงานไฟฟ้าของส่วนการผลิต (ล้านบาท)	10.20	10.08	13.51
รายได้จากการขาย (ล้านบาท)	697.88	839.77	1,021.32
สัดส่วนค่าใช้จ่ายเกี่ยวกับพลังงานไฟฟ้าต่อรายได้จากการขาย (%)	1.46%	1.20%	1.32%



3.3.2.3 การจัดการการใช้น้ำ

บริษัทฯ มีการใช้น้ำดิบและน้ำประปาในกระบวนการผลิต บริษัทฯ จึงมีการซ่อมบำรุงและตรวจสภาพของระบบการจ่ายน้ำภายในกระบวนการผลิตให้ได้มาตรฐานอย่างต่อเนื่อง สำหรับอาคารสำนักงานมีการปรับอัตราไหลของน้ำที่อ่างล้างหน้าและสุขภัณฑ์ภายในอาคาร และรณรงค์การใช้น้ำอย่างประหยัดภายในองค์กร เพื่อเป็นการปฏิบัติตามนโยบายของบริษัทฯ ที่สนับสนุนการอนุรักษ์พลังงานและเพื่อให้เกิดการใช้น้ำอย่างมีประสิทธิภาพสูงสุด

ตารางเปรียบเทียบปริมาณการใช้น้ำ

	ปี 2563	ปี 2564	ปี 2565
ค่าใช้จ่ายเกี่ยวกับการใช้น้ำของส่วนการผลิต (ล้านบาท)	1.38	1.39	2.44
รายได้จากการขาย (ล้านบาท)	697.88	839.77	1,021.32
สัดส่วนค่าใช้จ่ายเกี่ยวกับการใช้น้ำต่อรายได้จากการขาย (%)	0.20%	0.17%	0.24%

3.3.2.4 การจัดการขยะ ของเสีย และมลพิษ

บริษัทฯ มีการจัดการขยะและของเสียในกระบวนการดำเนินงานธุรกิจอย่างเป็นระบบตามหลักการ 3R (Reduce Reuse Recycle) ซึ่ง Reduce คือ การลดการใช้ การใช้น้อยเท่าที่จำเป็น หรือการลดสร้างของเสีย Reuse คือ การใช้ซ้ำเพื่อยืดอายุการใช้งาน Recycle คือ การแปรรูปเพื่อนำกลับมาใช้ใหม่ โดยมีระบบการคัดแยกขยะตามประเภทที่มีประสิทธิภาพ ควบคู่ไปกับการสร้างจิตสำนึกและการมีส่วนร่วมกับผู้เกี่ยวข้อง เพื่อลดการกำจัดขยะด้วยวิธีการฝังกลบ ในปี 2565 บริษัทฯ มีปริมาณขยะและของเสียจากอาคารสำนักงานรวม 30.70 ตัน นอกจากนี้ บริษัทฯ มีการตรวจวัดคุณภาพสิ่งแวดล้อมในสำนักงานและรอบสถานประกอบการอย่างน้อยปีละ 1 ครั้ง โดยพบว่าค่ามาตรฐานคุณภาพอากาศ กลิ่น เสียง แสงสว่าง อยู่ในเกณฑ์ปกติตามที่กฎหมายกำหนด และไม่พบกรณีสารเคมีรั่วไหลจากการดำเนินงานธุรกิจ

ตารางแสดงการจัดการของเสีย

ชนิดของเสีย	ปริมาณของเสีย (ตัน/ปี)		การจัดการของเสีย
	ปี 2564	ปี 2565	
1. ของเสียจากอาคารสำนักงาน - ขยะรีไซเคิล เช่น ถัง ขวด พลาสติก กระป๋องสี เศษกระดาษ	29.88	30.70	ถูกแยกประเภทก่อนติดต่อให้ผู้รับซื้อนำกลับไปใช้ประโยชน์ต่อไปได้ทั้งหมด
2. ของเสียจากกระบวนการผลิต - เหล็ก	12.89%	11.17%	นำเศษเหล็กกลับมาใช้ใหม่ (Recycle) หรือขายเศษเหล็กให้กับร้านรับซื้อเศษเหล็ก

3.3.2.5 การจัดการเพื่อลดปัญหาก๊าซเรือนกระจก

บริษัทฯ จัดให้มีผู้ตรวจสอบภายนอกตรวจสอบคุณภาพอากาศที่ระบายออกจากโรงงาน โดยการตรวจสอบคุณภาพและปริมาณการปล่อยอากาศที่ระบายออกจากโรงงาน มีการตรวจสอบ อัตราชนิดต่าง ๆ ประกอบไปด้วย ปริมาณฝุ่น (TSP) ซัลเฟอร์ไดออกไซด์ (SO₂) ออกไซด์ของไนโตรเจน (NO_x as NO₂) คาร์บอนมอนนอกไซด์ (CO) ปริมาณค่าควันดำ (Opacity) และออกซิเจน (O₂)

บริษัทฯ ตระหนักต่อปัญหาการเปลี่ยนแปลงสภาพอากาศและสภาวะโลกร้อน ทั้งนี้ ในปัจจุบัน บริษัทฯ อยู่ระหว่างดำเนินการจัดให้มีนโยบาย และแผนงานการดำเนินงานด้านจัดทำ ข้อมูลและการเปิดเผยการปล่อยก๊าซเรือนกระจกให้เป็นไปตามมาตรฐานสากลหรือเทียบเท่า ตลอดจนมุ่งมั่นในการลดผลกระทบด้านสิ่งแวดล้อมและลดการปลดปล่อยก๊าซเรือนกระจก โดย บริษัทฯ อยู่ระหว่างการวางแผนงาน การจัดเก็บข้อมูล และกำหนดเป้าหมายในการจัดการเพื่อ ลดการปล่อยก๊าซเรือนกระจก อย่างไรก็ตาม บริษัทฯ คาดการณ์ว่าจะสามารถดำเนินการจัดเก็บและ เปิดเผยข้อมูลการปล่อยก๊าซเรือนกระจก โดยมีผู้ทวนสอบการจัดทำคาร์บอนฟุตพริ้นท์ขององค์กรที่ ขึ้นทะเบียนกับองค์การบริหารจัดการก๊าซเรือนกระจก (อบก.) หรือผู้ทดสอบที่บริษัทฯ เห็นว่า มีผลงานเป็นที่ยอมรับอย่างแพร่หลายในระดับสากล รวมทั้งเปิดเผยแนวนโยบายในเรื่องนี้ของ คณะกรรมการบริษัทที่สะท้อนให้เห็นถึงความมุ่งมั่นในการลดผลกระทบทางลบต่อสิ่งแวดล้อมหรือ การจัดการการปล่อยก๊าซเรือนกระจกได้ในอนาคต

บริษัทฯ ตระหนักต่อปัญหาการเปลี่ยนแปลงสภาพอากาศและสภาวะโลกร้อน โดยบริษัทฯ ได้เปลี่ยนรถโฟล์คลิฟท์ (Forklift) ที่ใช้น้ำมันเชื้อเพลิง ให้เป็นรถโฟล์คลิฟท์ไฟฟ้า (EV Forklift) เพื่อ ใช้เป็นรถขนย้ายวัตถุดิบหรือสินค้าภายในบริษัทฯ โดย ณ วันที่ 31 ธันวาคม 2565 บริษัทฯ ได้เปลี่ยน รถโฟล์คลิฟท์ให้เป็นรถโฟล์คลิฟท์ไฟฟ้าไปแล้วจำนวน 6 คัน หรือ ร้อยละ 100 ของจำนวน รถโฟล์คลิฟท์ทั้งหมด

นอกจากนี้ บริษัทฯ อยู่ระหว่างการศึกษาการติดตั้งแผงพลังงานแสงอาทิตย์บนหลังคา (Solar Rooftop) ขนาดประมาณ 1 เมกะวัตต์ บนอาคารโรงงานผลิต ภายในปี 2565 ซึ่งจะทำให้ บริษัทฯ สามารถลดต้นทุนการผลิต อีกทั้งเป็นการใช้พลังงานไฟฟ้าหมุนเวียนซึ่งเป็นพลังงานสะอาด โดยจะสามารถลดการปล่อยก๊าซเรือนกระจกได้และช่วยลดภาวะโลกร้อนได้อีกทางหนึ่ง

ทั้งนี้ ปัจจุบันบริษัทฯ อยู่ระหว่างรวบรวมข้อมูลการลดการใช้พลังงานไฟฟ้า เพื่อจัดทำ รายงานการลดการใช้พลังงาน ที่จะส่งผลกระทบต่อผลการปล่อยก๊าซเรือนกระจก เพื่อจัดทำรายงาน การวิเคราะห์การปล่อยก๊าซเรือนกระจกต่อไป

3.4 การจัดการความยั่งยืนในมิติสังคม

3.4.1 นโยบายและแนวปฏิบัติด้านสังคม

บริษัทฯ ให้ความสำคัญกับการปฏิบัติตามกฎหมาย กฎระเบียบที่เกี่ยวข้องกับสิ่งแวดล้อม และบริษัทฯ ตระหนักถึงการเคารพสิทธิมนุษยชน การปฏิบัติต่อพนักงานอย่างเป็นธรรม ความรับผิดชอบต่อลูกค้าและคู่ค้า การพัฒนาสังคมหรือชุมชน และความปลอดภัย อาชีวอนามัย และสภาพแวดล้อมในการทำงาน และได้กำหนดให้ประเด็นดังกล่าวเป็นหนึ่งในประเด็นสำคัญในนโยบายการจัดการด้านความยั่งยืน

3.4.1.1 การเคารพสิทธิมนุษยชน

บริษัทฯ มีนโยบายสนับสนุนและเคารพการปกป้องสิทธิมนุษยชน โดยการปฏิบัติต่อผู้ที่มีส่วนเกี่ยวข้องไม่ว่าจะเป็น พนักงาน ชุมชน และสังคมรอบข้างด้วยความเคารพในคุณค่าของความเป็นมนุษย์ คำนึงถึงความเสมอภาคและเสรีภาพที่เท่าเทียมกัน ไม่ละเมิดสิทธิขั้นพื้นฐาน และไม่เลือกปฏิบัติไม่ว่าจะเป็นในเรื่องของเชื้อชาติ สัญชาติ ศาสนา ภาษา สีมืด เพศ อายุ การศึกษา สถานะทางร่างกาย หรือสถานะทางสังคม รวมถึง จัดให้มีการดูแลไม่ให้อารมณ์ของบริษัทฯ เข้าไปมีส่วนเกี่ยวข้องกับการละเมิดสิทธิมนุษยชนทั้งทางตรงและทางอ้อม เช่น การใช้แรงงานเด็ก และการคุกคามทางเพศ เป็นต้น นอกจากนี้ บริษัทฯ ยังมึนโยบายการดำเนินงานที่สนับสนุนเรื่องที่เกี่ยวข้องกับการเคารพสิทธิมนุษยชน ดังนี้

1. บริษัทฯ ปฏิบัติต่อพนักงานทุกคนด้วยความเคารพในเกียรติและศักดิ์ศรีอย่างเท่าเทียมกัน
2. บริษัทฯ เปิดโอกาสให้พนักงานมีช่องทางสื่อสาร เสนอแนะร้องทุกข์ในเรื่องคับข้องใจเกี่ยวกับการทำงาน ซึ่งข้อเสนอต่างๆ จะได้รับการพิจารณาอย่างจริงจัง และกำหนดวิธีการแก้ไขเพื่อให้เกิดประโยชน์แก่ทุกฝ่าย และสร้างความสัมพันธ์อันดีในการทำงานร่วมกัน
3. บริษัทฯ สนับสนุนให้พนักงานใช้สิทธิของตนในฐานะพลเมืองโดยชอบธรรมตามรัฐธรรมนูญ และตามกฎหมาย
4. บริษัทฯ รักษาข้อมูลส่วนบุคคลของพนักงาน เช่น ชีวประวัติ ประวัติสุขภาพ ประวัติการทำงาน เป็นต้น โดยการเปิดเผยหรือการถ่ายโอนข้อมูลส่วนตัวของพนักงานสู่สาธารณะ จะทำได้ต่อเมื่อได้รับความยินยอมจากพนักงานผู้นั้น ทั้งนี้ การล่วงละเมิดถือเป็นความผิดทางวินัย เว้นแต่ได้กระทำไปตามระเบียบของบริษัทฯ หรือตามกฎหมาย
5. บริษัทฯ ไม่สนับสนุนกิจการที่ละเมิดหลักสิทธิมนุษยชนสากล และการทุจริต
6. พนักงานทุกคนต้องไม่กระทำการใดๆ ที่เป็นการละเมิดหรือคุกคามไม่ว่าจะเป็นทางวาจา หรือการกระทำต่อผู้อื่นบนพื้นฐานของเชื้อชาติ เพศ ศาสนา อายุ ความพิการทางร่างกาย และจิตใจ

3.4.1.2 การปฏิบัติต่อพนักงานอย่างเป็นธรรม

บริษัทฯ มีนโยบายที่จะให้พนักงานทุกคนอยู่ร่วมกันภายใต้สภาพแวดล้อมการทำงานที่มีความสุขและยอมรับซึ่งกันและกัน มีการปฏิบัติต่อพนักงานทุกระดับเสมือนพี่น้อง ไม่มีการเอาเปรียบซึ่งกันและกัน ตลอดจนในด้านการดูแลพนักงาน บริษัทฯ มีการบริหารทรัพยากรบุคคลในทุกขั้นตอน เพื่อให้เกิดประสิทธิภาพสูงสุด ตั้งแต่การสรรหาบุคลากร การพัฒนาบุคลากร รวมทั้งมีการอบรมให้พนักงานอย่างต่อเนื่อง มีการกำหนดผลตอบแทนอย่างเป็นธรรม และการจัดสวัสดิการอย่างเหมาะสม นอกจากนี้ บริษัทฯ ยังส่งเสริมและสนับสนุนให้พนักงานทุกคนมีโอกาสดำเนินการก้าวหน้า มีการเรียนรู้ในทุกระดับขององค์กร และพัฒนาทักษะเพื่อยกระดับการทำงานให้มีความเป็นมืออาชีพบนสภาพแวดล้อมการทำงานที่เหมาะสม โดยนโยบายต่างๆ ของบริษัทฯ มีดังต่อไปนี้

1. บริษัทฯ มีนโยบายการจ่ายค่าตอบแทนที่เป็นธรรม รวมถึงสร้างความมั่นคงในสายอาชีพ และมีโอกาสก้าวหน้าในอาชีพอย่างเป็นธรรม และจัดให้มีสวัสดิการด้านต่างๆ สำหรับพนักงานของบริษัทฯ ตามที่กฎหมายกำหนด เช่น ประกันสังคม และกองทุนสำรองเลี้ยงชีพ

2. บริษัทฯ มีนโยบายส่งเสริมการพัฒนาบุคลากร โดยสนับสนุนให้พนักงานมีการพัฒนาความรู้ความสามารถ ศักยภาพ มีทัศนคติที่ดี มีคุณธรรมและจริยธรรม และการทำงานเป็นทีม โดยผ่านกระบวนการฝึกอบรม การสัมมนา การดูงาน เพื่อให้พนักงานได้รับการพัฒนาอย่างมีประสิทธิภาพ โดยในแต่ละปี บริษัทฯ จะจัดให้มีการฝึกอบรมพนักงาน นอกจากนี้ บริษัทฯ ยังได้สนับสนุนการพัฒนาองค์กรและทรัพยากรบุคคล โดยเน้นกระบวนการทำงานที่มีประสิทธิภาพ การกำหนดบทบาทหน้าที่ของพนักงานให้ชัดเจน การกำหนดผลตอบแทนที่เหมาะสม การพัฒนาระบบการประเมินและเพิ่มสมรรถนะการทำงานของพนักงาน

3.4.1.3 ความรับผิดชอบต่อผู้บริโภค

บริษัทฯ ได้กำหนดแนวทางในการปฏิบัติต่อลูกค้าและคู่ค้า ไว้ในคู่มือจรรยาบรรณทางธุรกิจ ซึ่งจะปฏิบัติต่อลูกค้า และคู่ค้า อย่างเป็นธรรม โดยไม่เลือกปฏิบัติ และไม่เปิดเผยข้อมูลของลูกค้าที่ตนได้ล่วงรู้มามาใช้เพื่อผลประโยชน์ของตนเองและผู้ที่เกี่ยวข้อง นอกจากนี้ บริษัทฯ มุ่งสร้างความพึงพอใจและความมั่นใจให้กับลูกค้า ภายใต้ความปลอดภัยและเทคโนโลยีที่เหมาะสม รวมทั้ง รักษาคุณภาพที่ได้มาตรฐานสากล และยกระดับมาตรฐานให้สูงขึ้นอย่างต่อเนื่อง

3.4.1.4 การร่วมพัฒนาชุมชนหรือสังคม

บริษัทฯ ให้ความสำคัญกับชุมชน สังคม และสิ่งแวดล้อมโดยรอบ ด้วยตระหนักว่าบริษัทฯ เป็นส่วนหนึ่งของสังคมที่ร่วมก้าวเดินไปสู่การพัฒนาชุมชน สังคม และสิ่งแวดล้อมเพื่อความยั่งยืนสืบไป บริษัทฯ จึงได้ดำเนินกิจกรรมเพื่อชุมชน สังคม และสิ่งแวดล้อม อย่างต่อเนื่องควบคู่ไปกับการดำเนินธุรกิจภายใต้ความรับผิดชอบต่อชุมชน สังคม และสิ่งแวดล้อมโดยรวม นอกจากนี้ บริษัทฯ ยังปลูกฝังจิตสำนึกความรับผิดชอบต่อสังคม ชุมชน และสิ่งแวดล้อมให้เกิดขึ้นในบริษัทฯ และ

พนักงานทุกระดับอย่างต่อเนื่อง โดยส่งเสริมให้พนักงานทุกระดับตระหนักถึงความสำคัญ และการมีจิตสำนึกของการรับผิดชอบต่อสังคมและสิ่งแวดล้อม การมีส่วนร่วมในการพัฒนาชุมชนและสังคม โดยสนับสนุนกิจกรรมช่วยเหลือสังคม พัฒนาคุณภาพชีวิตของคนในชุมชน ส่งเสริมการดำเนินงานด้านจิตอาสาที่เกี่ยวข้องกับการพัฒนาชุมชนและสังคมอย่างต่อเนื่อง และปลูกจิตสำนึกด้านความรับผิดชอบต่อชุมชน สังคม และสิ่งแวดล้อมให้กับพนักงานทุกระดับ

3.4.1.5 ความปลอดภัย อาชีวอนามัย และสภาพแวดล้อมในการทำงาน

ความปลอดภัย อาชีวอนามัย และสภาพแวดล้อมในการทำงานที่ดีถือเป็นสิ่งสำคัญอย่างหนึ่งในการที่จะทำให้การดำเนินงานเป็นไปอย่างมีประสิทธิภาพ บริษัทฯ จึงได้สนับสนุนและจัดการสภาพแวดล้อมในการทำงานต่างๆ ให้เป็นระเบียบ สะดวก ปลอดภัยและสอดคล้องกับข้อกำหนดของสินค้า อีกทั้งยังปลูกฝังจิตสำนึกให้พนักงานช่วยกันรักษาความสะอาดสถานที่ทำงานและพื้นที่ปฏิบัติงานในทุกพื้นที่ของบริษัทฯ

3.4.2 ผลการดำเนินงานด้านสังคม

3.4.2.1 พนักงานและแรงงาน

บริษัทฯ ปฏิบัติตามหลักสิทธิมนุษยชนตั้งแต่การจ้างงานจนถึงการดูแลพนักงานและบุคลากร เพื่อให้พนักงานและบุคลากรทุกคนเกิดความรู้สึกผูกพันเป็นครอบครัวเดียวกับองค์กร โดยในปี 2563 – 2565 บริษัทฯ มีการดำเนินงานด้านพนักงานที่สำคัญ ดังนี้

อัตราการจ้างงาน

รายละเอียด	ปี 2563	ปี 2564	ปี 2565
จำนวนพนักงานจ้างใหม่	26	63	120

การฝึกอบรมพนักงาน

ในปี 2565 บริษัทฯ จัดหลักสูตรอบรมพนักงานเพื่อเพิ่มทักษะและศักยภาพในการทำงานแก่พนักงานจำนวน 27 หลักสูตร โดยมีจำนวนชั่วโมงอบรมหรือกิจกรรมพัฒนาความรู้เฉลี่ยของพนักงาน 19.15 ชั่วโมงต่อคนต่อปี

ตารางการพัฒนาศักยภาพการทำงาน

หัวข้อ	หน่วย	ปี 2563	ปี 2564	ปี 2565
จำนวนหลักสูตร	หลักสูตร	7	9	27
จำนวนพนักงานที่ได้รับการอบรม	คน	535	241	255
ชั่วโมงเฉลี่ยของการฝึกอบรมต่อคนต่อปี	ชั่วโมง	32.82	7.33	19.15

ความปลอดภัย อาชีวอนามัย และสภาพแวดล้อมในการทำงาน

ในปี 2564 บริษัทฯ พัฒนาและปรับปรุงประสิทธิภาพการดำเนินงานด้านความปลอดภัยอย่างต่อเนื่อง เพื่อลดความเสี่ยงจากการเจ็บป่วย บาดเจ็บ หรือเสียชีวิต และดูแลคุณภาพชีวิตของพนักงานหรือลูกจ้างอย่างเหมาะสม โดยบริษัทฯ ได้สนับสนุนและจัดการสภาพแวดล้อมในการทำงานต่างๆ ให้เป็นระเบียบ สะดวก ปลอดภัย อีกทั้งยังปลูกฝังจิตสำนึกให้พนักงานช่วยกันรักษาความสะอาดสถานที่ทำงานและพื้นที่ปฏิบัติงานในทุกพื้นที่ของบริษัทฯ ในปี 2565 พบกรณีการบาดเจ็บจากการทำงานจำนวน 14 ครั้ง

สถิติความปลอดภัยในการทำงาน

หัวข้อ	หน่วย	ปี 2563	ปี 2564	ปี 2565
จำนวนอุบัติเหตุจากการทำงาน	ครั้ง	10	6	14
จำนวนอุบัติเหตุถึงขั้นหยุดงาน	คน	10	6	13
จำนวนผู้เสียชีวิตจากการทำงาน	คน	-	-	-

นอกจากนี้ ในปี 2565 บริษัทฯ มีการควบคุมและป้องกันการแพร่ระบาดของไวรัสโควิด-19 ของพนักงานโดยการเร่งฉีดวัคซีนให้พนักงานครบร้อยละ 100 และตรวจเชิงรุกเพื่อค้นหาผู้ติดเชื้อภายในโรงงาน นอกจากนี้ บริษัทฯ ได้จัดตั้งโครงการ “KJL Care ห่วงใยใส่ใจ ดูแลพนักงานทุกคน” ด้วยการให้สิทธิประโยชน์ต่างๆ ที่เกี่ยวข้องกับการแพร่ระบาดของไวรัสโควิด-19 เพื่อสร้างแรงจูงใจในการทำงานให้พนักงานในช่วงสถานการณ์ดังกล่าว เช่น การตรวจและการรักษาเชื้อไวรัสโควิด-19 เป็นต้น



3.4.2.2 ลูกค้า

บริษัทฯ พัฒนาสินค้าและบริการอย่างต่อเนื่องเพื่อตอบสนองความพึงพอใจของลูกค้า ด้วยความรับผิดชอบ ซื่อสัตย์ และมีจริยธรรม ซึ่งลูกค้าส่วนใหญ่ของบริษัทฯ เป็นลูกค้า กลุ่มตัวแทนจำหน่ายบริษัทฯ จึงมีการให้ความรู้ทางด้านเทคนิค และการประชุมหารือเพื่อ แลกเปลี่ยนข้อมูลและแนวทางการพัฒนาปรับปรุง เป็นต้น โดยในปี ๒๕๖๕ บริษัทฯ ได้รับความพึงพอใจจากลูกค้าในระดับร้อยละ ๙๑ เนื่องจากจุดแข็งของบริษัทฯ คือ มีความรวดเร็ว ในการจัดส่งสินค้า จากความพร้อมของสินค้าคงคลัง และรถจัดส่งสินค้า ภายใต้บริการ “KJL Now ส่งด่วน ได้เร็ว” ซึ่งเป็นองค์ประกอบสำคัญในอุตสาหกรรมตู้ไฟ รางไฟ

ตารางแสดงผลการประเมินความพึงพอใจของลูกค้า

ปี 2563		ปี 2564		ปี 2565	
เป้าหมาย	ระดับความพึงพอใจ	เป้าหมาย	ระดับความพึงพอใจ	เป้าหมาย	ระดับความพึงพอใจ
๙๕%	๙๐%	๙๕%	๙๐%	๙๕%	๙๑%



นอกจากนี้ บริษัทฯ ยังนำเสนอนวัตกรรมใหม่ๆ ให้กับลูกค้าโดยการออกบูธแสดงสินค้า ที่มุ่งเน้นไปที่เทคโนโลยีสมัยใหม่ ยกตัวอย่างเช่น ในงานชั้บคอน ไทยแลนด์ บริษัทฯ นำเสนองานโลหะแผ่น ที่ต้องอาศัยความเชี่ยวชาญและความแม่นยำสูง ตามความต้องการของลูกค้า เช่น ชิ้นส่วน ทางการแพทย์ และแผงโลหะสำหรับคีโออส ได้แก่ กล่องฆ่าเชื้อยูวี เป็นต้น



3.4.2.3 คู่ค้า

บริษัทฯ มุ่งมั่นในการดำเนินการจัดซื้อจัดหาอย่างมีประสิทธิภาพ โดยปฏิบัติต่อคู่ค้าอย่างเป็นธรรมและโปร่งใส ตลอดจนบริหารความเสี่ยงและร่วมพัฒนาศักยภาพคู่ค้าให้เกิดประโยชน์ร่วมกันในระยะยาว เพื่อสร้างความสัมพันธ์อันดี และผลักดันให้เติบโตร่วมกันอย่างยั่งยืน

บริษัทฯ มีกระบวนการคัดเลือกคู่ค้าควบคู่ไปกับการจัดการความเสี่ยงคู่ค้า ครอบคลุมปัจจัยด้านคุณภาพสินค้าและบริการ ความปลอดภัยสิ่งแวดล้อมและสังคม โดยคู่ค้าใหม่ต้องผ่านการประเมินตามเกณฑ์ที่บริษัทฯ กำหนดไว้ก่อน จึงจะสามารถเข้าร่วมดำเนินธุรกิจกับบริษัทฯ ได้ เพื่อป้องกันและลดผลกระทบที่อาจเกิดจากการจัดซื้อจัดหาและเพื่อผลักดันให้เกิดการจัดซื้อจัดหาที่ยั่งยืน

การพัฒนาด้านการผลิตและพัฒนาสินค้าร่วมกับพันธมิตร

บริษัทฯ ได้ร่วมมือทางธุรกิจกับ Schneider Electric Industries SAS เพื่อผลิตสินค้ารุ่น PRISMA iPM ที่ได้รับการรับรองมาตรฐาน IEC 61439 (License Type Test) ซึ่งบริษัทฯ ได้รับความรู้และเทคโนโลยีการผลิตและร่วมกันออกแบบนวัตกรรมสินค้า กระบวนการ หรือบริการ เพื่อตอบโจทย์ความต้องการของลูกค้า



ด้านการร่วมพัฒนาความรู้กับคู่ค้า

ในปี ๒๕๖๕ บริษัทฯ ได้จัดกิจกรรมเพิ่มความรู้ให้กับพนักงานภายในองค์กร โดยเชิญคู่ค้าหลักมาเป็นวิทยากรให้ความรู้ในหลากหลายหลักสูตรที่เกี่ยวข้องกับการปฏิบัติงาน เช่น การอบรมการใช้งานเครื่องตัดด้วยไฟเบอร์เลเซอร์และเครื่องขึ้นรูป และการอบรมการใช้งานและการแก้ไขปัญหาเบื้องต้นเกี่ยวกับเครื่องปรินเตอร์อิงค์เจ็ท เป็นต้น

3.4.2.4 ชุมชนและสังคม

บริษัทฯ ดำเนินธุรกิจด้วยความรับผิดชอบต่อชุมชนและสังคม โดยให้ความสำคัญกับการลดผลกระทบสิ่งแวดล้อมและหลีกเลี่ยงการดำเนินงานที่อาจสร้างผลกระทบต่อคุณภาพชีวิตของชุมชนรอบสถานประกอบการ ณ วันที่ ๓๑ ธันวาคม ๒๕๖๕ ไม่พบข้อร้องเรียนจากชุมชนในประเด็นด้านสังคมหรือสิ่งแวดล้อม นอกจากนี้ บริษัทฯ ยังมีส่วนในการพัฒนาคุณภาพชีวิตและส่งเสริมการมีส่วนร่วมกับชุมชน โดยในปี ๒๕๖๕ บริษัทฯ ได้มีกิจกรรมร่วมกับชุมชนดังนี้

โครงการแจกแอลตู้ปันสุขฝ่าวิกฤติโควิด-19

เนื่องจากสถานการณ์การแพร่ระบาดของไวรัสโควิด-๑๙ ส่งผลกระทบต่อชุมชนและสังคม บริษัทฯ จึงขอมีส่วนร่วมในการช่วยเหลือชุมชนและสังคม โดยจัดตั้งโครงการแจกแอลตู้ร่วมสนับสนุนตู้ปันสุขฝ่าวิกฤติโควิด-๑๙ ให้กับชุมชนในจังหวัดกรุงเทพฯ ฉะเชิงเทรา และเชียงราย เป็นต้น



โครงการให้ความรู้โรงเรียนช่างโยธาทหารเรือ



4. การวิเคราะห์และคำอธิบายของฝ่ายจัดการ

การวิเคราะห์และคำอธิบายของฝ่ายจัดการเกี่ยวกับฐานะการเงินและผลการดำเนินงานของบริษัทฯ ที่จะกล่าวต่อไปนี้ได้อ้างอิงข้อมูลตามงบการเงินของบริษัทฯ สำหรับงวดปีสิ้นสุดวันที่ 31 ธันวาคม 2564 และ 2565 ที่ผ่านการตรวจสอบ และ/หรือ สอบทานจากผู้สอบบัญชีรับอนุญาต ที่ได้รับความเห็นชอบจากสำนักงาน ก.ล.ต. ทั้งนี้ ผู้ลงทุนควรศึกษาการวิเคราะห์ และคำอธิบายของฝ่ายจัดการประกอบกับหมายเหตุประกอบงบการเงินดังกล่าว ซึ่งปรากฏอยู่ในเอกสารแนบของเอกสารฉบับนี้ โดยงบการเงินของบริษัทฯ ได้จัดทำตามมาตรฐานการรายงานทางการเงินไทย (TFRS)

4.1 การดำเนินงานและฐานะทางการเงิน

4.1.1 ภาพรวมการดำเนินงาน

บริษัท กิจเจริญ เอ็นจิเนียริง อิเล็กทริก จำกัด (มหาชน) (“บริษัทฯ” หรือ “KJL”) ประกอบธุรกิจเป็นผู้ผลิตและจัดจำหน่ายตู้ไฟสวิตช์บอร์ด รางเดินสายไฟ และอุปกรณ์ที่ใช้เดินสายไฟทุกชนิด และชิ้นส่วนงานโลหะแผ่นแปรรูปสั่งผลิตพิเศษ ด้วยเครื่องจักรและเทคโนโลยีการผลิตที่ทันสมัย ปัจจุบัน บริษัทฯ มีผลิตภัณฑ์หลักได้แก่ ตู้ไฟสวิตช์บอร์ด รางเดินสายไฟ รางไวร์เวย์ รางเคเบิลแลตเตอร์ รางเคเบิลเทรย์ ทั้งแบบพ่นสีและงานชุบฮอตดิปกัลวาไนซ์ ซึ่งบริษัทฯ จำหน่ายทั้งสินค้ามาตรฐานเคเจแอล และสินค้าสั่งผลิต (Made to Order) โดยลูกค้าสามารถปรับเปลี่ยนข้อกำหนดสินค้าได้ เช่น ขนาด วัสดุ สี เป็นต้น นอกจากนี้ บริษัทฯ ยังให้บริการประกอบอุปกรณ์ไฟฟ้าภายในตู้ไฟ ออกแบบและผลิตงานไฟฟ้าและระบบควบคุม รวมถึงออกแบบและผลิตโลหะแผ่น ทั้งนี้ เพื่อให้สอดคล้องตามความต้องการที่หลากหลายของลูกค้า ปัจจุบันกลุ่มลูกค้าผู้ใช้งานหลัก (End User) ของบริษัทฯ ได้แก่ โรงงานอุตสาหกรรม โรงไฟฟ้า อาคารพาณิชย์ ศูนย์ข้อมูล และโทรคมนาคม งานก่อสร้างโครงสร้างพื้นฐาน และอาคารที่อยู่อาศัย อีกทั้ง ในปัจจุบันไฟฟ้าเป็นโครงสร้างพื้นฐานที่มีความจำเป็นต่อการดำเนินชีวิตและการดำเนินธุรกิจในทุกอุตสาหกรรมเป็นอย่างมาก โดยปริมาณการใช้ไฟฟ้ามีแนวโน้มเติบโตอย่างต่อเนื่อง สอดคล้องกับการเติบโตของอุตสาหกรรมและธุรกิจต่างๆ ของกลุ่มลูกค้าเป้าหมายดังกล่าว

บริษัทฯ เริ่มเปิดดำเนินธุรกิจตั้งแต่วันที่ 10 พฤษภาคม 2539 และมีการเติบโตและมีกำไรอย่างต่อเนื่อง โดยในช่วง 5 ปีที่ผ่านมา มีพัฒนาการที่สำคัญ เช่น การเพิ่มกำลังการผลิต พัฒนาผลิตภัณฑ์ใหม่ๆ ลงทุนในเครื่องจักรระบบคอมพิวเตอร์ซึ่งนำเข้ามาจากประเทศญี่ปุ่น รวมทั้งพัฒนาระบบผลิตอัตโนมัติในโรงงาน นอกจากนี้ บริษัทฯ มีการร่วมมือทางธุรกิจกับซินเตอร์ อิเล็กทริก จากประเทศฝรั่งเศส ซึ่งเป็นผู้ผลิตผลิตภัณฑ์ที่เกี่ยวข้องกับระบบไฟฟ้าชั้นนำระดับโลก ได้ให้สิทธิแก่บริษัทฯ เพื่อผลิตและจำหน่ายสินค้าที่ได้รับมาตรฐานระดับโลก ได้แก่ ตู้สวิตช์บอร์ดไฟฟ้าวรุ่น Prisma iPM ที่ผ่านการทดสอบมาตรฐานในการออกแบบตู้ควบคุมไฟฟ้าแรงดันต่ำ หรือ IEC 61439 (License Type Test) เป็นต้น ปัจจุบัน รายได้หลักของบริษัทฯ มาจากกลุ่มสินค้าที่เป็นสินค้ามาตรฐานเคเจแอล ซึ่งประกอบด้วย ตู้ไฟสวิตช์บอร์ด และรางเดินสายไฟขนาดมาตรฐาน

การวิเคราะห์ผลการดำเนินงานที่สำคัญ

กำไรสุทธิของบริษัทฯ เติบโตอย่างต่อเนื่อง สอดคล้องกับแผนการขยายตัวทางธุรกิจของบริษัทฯ และมีแนวโน้มเพิ่มขึ้นอย่างต่อเนื่องในอนาคต ตามแนวโน้มการเติบโตของอุตสาหกรรมการใช้ไฟฟ้าและอุตสาหกรรมก่อสร้าง ซึ่งมีความจำเป็นต้องใช้สินค้าของบริษัทฯ ประกอบกับการฟื้นตัวของเศรษฐกิจ

สำหรับปี 2565 รายได้จากการขายของบริษัทฯ จำนวน 1,021.32 ล้านบาท เพิ่มขึ้นจำนวน 181.55 ล้านบาท หรือเพิ่มขึ้นร้อยละ 21.62 จากในปี 2564 โดยมีสาเหตุหลักจาก 1) การเพิ่มขึ้นของรายได้จากการขายสินค้ามาตรฐานเคเจแอลจำนวน 171.10 ล้านบาท ประกอบด้วยการขายสินค้าตู้สวิตช์บอร์ด รางเดินสายไฟ และกล่องพูลบ็อกซ์ เป็นหลัก ประกอบกับการฟื้นตัวของสถานะเศรษฐกิจและการลงทุนในอุตสาหกรรมที่เกี่ยวข้อง เมื่อเทียบกับปี 2564 เช่น อุตสาหกรรมก่อสร้าง ซึ่งมูลค่าการลงทุนก่อสร้างภาครัฐคาดว่าจะขยายตัว จากการลงทุนโครงการขนาดใหญ่ของภาครัฐ โดยเฉพาะโครงการที่เกี่ยวข้องกับเขตเศรษฐกิจพิเศษภาคตะวันออก (EEC) 2) รายได้จากการขายสินค้าส่งผลิตเพิ่มขึ้นจำนวน 35.64 ล้านบาท และ 3) รายได้จากการขายเศษเหล็กเพิ่มขึ้นจำนวน 5.68 ล้านบาท ตามยอดขายสินค้ามาตรฐานเคเจแอลที่เพิ่มขึ้น โดยรายได้หลักของบริษัทฯ ยังคงเป็นรายได้จากการขายสินค้ามาตรฐานเคเจแอล คิดเป็นร้อยละ 68.76 ของรายได้จากการขายในปี 2565

บริษัทฯ ได้มีการบริหารต้นทุนได้ดี โดยใช้เทคโนโลยีระบบควบคุมการผลิตแบบ Industry 4.0 เพื่อเพิ่มประสิทธิภาพการผลิตโดยเชื่อมกระบวนการผลิตกับเทคโนโลยี ซึ่งประกอบด้วย เครื่องตัดเลเซอร์ เครื่องเจาะด้วยระบบคอมพิวเตอร์ เครื่องปั๊ม และหุ่นยนต์พับอัตโนมัติ เป็นต้น ทำให้ผลิตสินค้ารวดเร็วขึ้น และประหยัดค่าใช้จ่ายยิ่งขึ้น ทำให้บริษัทฯ มีค่าใช้จ่ายที่เกี่ยวกับพนักงานที่เกี่ยวข้องกับฝ่ายผลิตลดลงอย่างต่อเนื่อง โดยบริษัทฯ มีสัดส่วนต้นทุนขายสินค้าต่อรายได้จากการขายอยู่ที่ร้อยละ 71.38 ลดลงเมื่อเทียบกับปีก่อนหน้า ส่งผลให้กำไรขั้นต้นของบริษัทฯ ปรับสูงขึ้นจากร้อยละ 25.46 ในปี 2564 เป็นร้อยละ 28.62 ในปี 2565

ณ วันที่ 31 ธันวาคม 2565 บริษัทฯ มีสินทรัพย์รวมเพิ่มขึ้นจำนวน 403.64 ล้านบาทหรือเพิ่มขึ้นร้อยละ 55.92 จาก ณ สิ้นปี 2564 สาเหตุหลักเกิดจากการเพิ่มขึ้นของเงินสดและรายการเทียบเท่าเงินสดจำนวน 348.76 ล้านบาท เนื่องด้วยเงินที่ได้รับจากการเสนอขายหุ้นเพิ่มทุนแก่ประชาชน และสภาพคล่องที่ดีขึ้นของบริษัทฯ จากการดำเนินงานปกติของบริษัทฯ อีกทั้ง บริษัทฯ มีลูกหนี้การค้าและลูกหนี้อื่น - สุทธิเพิ่มขึ้นจำนวน 61.20 ล้านบาท สอดคล้องกับรายได้จากการขายสินค้าของบริษัทฯ ที่เพิ่มขึ้น ตามสถานะการฟื้นตัวของเศรษฐกิจภายหลังจากสถานการณ์การแพร่ระบาดของไวรัสโควิด-19 รวมถึงการเติบโตของการลงทุนทั้งภาครัฐและเอกชนในอุตสาหกรรมที่เกี่ยวข้อง ซึ่งมีแนวโน้มเติบโตต่อเนื่อง

ณ วันที่ 31 ธันวาคม 2565 บริษัทฯ มีหนี้สินรวมเพิ่มขึ้นจำนวน 31.85 ล้านบาท หรือเพิ่มขึ้นร้อยละ 6.20 จากสิ้นปี 2564 เนื่องด้วยการเพิ่มขึ้นของเงินกู้ยืมระยะยาวจากสถาบันการเงิน การเพิ่มขึ้นของหนี้สินที่เกิดจากสัญญา และการเพิ่มขึ้นของเงินเบิกเกินบัญชีและเงินกู้ยืมระยะสั้นจากสถาบันการเงิน จำนวน 14.38 ล้านบาท 13.09 ล้านบาท และ 12.04 ล้านบาท ตามลำดับ สอดคล้องกับรายได้จากการขายสินค้าของบริษัทฯ ที่เพิ่มขึ้นตามการขยายตัวของกิจการ

4.1.1.1 กำไรสุทธิและอัตรากำไรสุทธิ

รายการ	สำหรับปีสิ้นสุดวันที่ 31 ธันวาคม				เพิ่มขึ้น (ลดลง)	
	2564		2565			
	ล้านบาท	ร้อยละ	ล้านบาท	ร้อยละ	ล้านบาท	ร้อยละ
รายได้จากการขาย ^{1/}	839.77	99.34	1,021.32	99.54	181.55	21.62
รายได้อื่น ^{1/}	5.57	0.66	4.75	0.46	(0.82)	(14.72)
รวมรายได้	845.34	100.00	1,026.07	100.00	180.73	21.38
ต้นทุนขาย ^{2/}	625.99	74.54	728.99	71.38	103.00	16.45
ค่าใช้จ่ายในการบริหาร ^{1/}	63.82	7.55	80.47	7.84	16.65	26.09
ค่าใช้จ่ายในการขาย ^{1/}	33.74	3.99	44.43	4.33	10.69	31.68
(กำไร)หรือขาดทุนอื่น - สุทธิ ^{1/}	(2.11)	(0.25)	0.29	0.03	(2.40)	(113.74)
ต้นทุนทางการเงิน ^{1/}	10.25	1.21	10.27	1.00	0.02	0.20
ภาษีเงินได้ ^{1/}	19.61	2.32	29.99	2.92	10.38	52.93
กำไรสำหรับปี ^{1/}	94.04	11.12	131.63	12.83	37.59	39.97

หมายเหตุ: ^{1/} สัดส่วนต่อรายได้รวม

^{2/} สัดส่วนต่อรายได้จากการขาย

สำหรับปี 2565 บริษัทฯ มีกำไรสุทธิอยู่ที่ 131.63 ล้านบาท เพิ่มขึ้นจำนวน 37.59 ล้านบาท หรือเพิ่มขึ้นร้อยละ 39.97 จากปี 2564 โดยมีสาเหตุหลักจากอัตรากำไรขั้นต้นที่เพิ่มสูงขึ้น เนื่องจากบริษัทฯ มีการปรับราคาสินค้าตามราคาต้นทุนวัตถุดิบหลักที่สูงขึ้น โดยราคาเหล็กแผ่นในช่วงครึ่งปีแรกของปี 2565 เพิ่มสูงขึ้น จากปี 2564 เป็นผลจากสงครามรัสเซีย-ยูเครนที่เริ่มต้นช่วงปลายเดือนกุมภาพันธ์ 2565 ทำให้อุปทานน้ำมันและวัสดุก่อสร้างโดยเฉพาะเหล็กส่วนหนึ่งหายไปจากตลาด ประกอบกับบริษัทฯ มีการใช้เทคโนโลยีระบบควบคุมการผลิตแบบ Industry 4.0 เพื่อเพิ่มประสิทธิภาพในการผลิต ได้แก่ เครื่องตัดเลเซอร์ เครื่องเจาะด้วยระบบคอมพิวเตอร์ เครื่องพับ และหุ่นยนต์พับอัตโนมัติ เป็นต้น ทำให้บริษัทฯ มีต้นทุนค่าใช้จ่ายเกี่ยวกับพนักงานฝ่ายผลิตลดลงอย่างต่อเนื่อง

4.1.1.2 รายได้

รายการ	สำหรับปีสิ้นสุดวันที่ 31 ธันวาคม				เพิ่มขึ้น (ลดลง)	
	2564		2565			
	ล้านบาท	ร้อยละ	ล้านบาท	ร้อยละ	ล้านบาท	ร้อยละ
รายได้จากการขาย	839.77	99.34	1,021.32	99.54	181.55	21.62
รายได้อื่น ^{1/}	5.57	0.66	4.75	0.46	(0.82)	(14.72)
รวมรายได้	845.34	100.00	1,026.07	100.00	180.73	21.38

หมายเหตุ: ^{1/} รายได้อื่น ประกอบด้วย รายได้ค่าเช่าที่พักจากพนักงาน ดอกเบี้ยรับ และรายได้จากการขายเศษวัสดุ เป็นต้น

รายได้จากการขาย

บริษัทฯ เป็นผู้ผลิต และจัดจำหน่ายตู้ไฟสวิตช์บอร์ด รางเดินสายไฟ และอุปกรณ์ที่ใช้เดินสายไฟทุกชนิด และชิ้นส่วนงานโลหะแผ่นแปรรูปสั่งผลิตพิเศษ โดยบริษัทฯ รับรู้รายได้จากการขายสินค้าดังกล่าว เมื่อโอนอำนาจการควบคุมในสินค้านั้นไปยังลูกค้า และไม่มีภาระผูกพันที่อาจส่งผลกระทบต่อกรยอมรับในสินค้า ซึ่งบริษัทฯ จะบันทึกรายได้จากการขายตามราคาที่ระบุไว้ในใบเสนอราคา ใบสั่งซื้อ หรือสัญญาซื้อขายระยะสั้นที่ทำกับลูกค้า โดยอาจมีการให้ส่วนลดทางการค้า เพื่อส่งเสริมการขายในบางกรณี นอกจากนี้ บริษัทฯ มีการบันทึกรายได้จากการขายโดยสุทธิยอดเงินคืน (Rebate) ยอดแพ็คเกจทัวร์ (Trip) ในกรณีที่ลูกค้ามียอดซื้อสินค้าสะสมครบตามจำนวนที่บริษัทฯ กำหนดต่อปี และยอดส่วนลดบัตรกำนัล (Voucher) ซึ่งถูกบันทึกบัญชีโดยคำนวณตามประมาณการอ้างอิงจากยอดขายของลูกค้าทั้งหมดตลอดระยะเวลา 12 เดือน ซึ่งเป็นไปตามมาตรฐานการรายงานทางการเงิน ฉบับที่ 15 (TFRS 15)

รายได้จากการขายแยกตามกลุ่มผลิตภัณฑ์

กลุ่มผลิตภัณฑ์	สำหรับปีสิ้นสุดวันที่ 31 ธันวาคม				เพิ่มขึ้น (ลดลง)	
	2564		2565			
	ล้านบาท	ร้อยละ	ล้านบาท	ร้อยละ	ล้านบาท	ร้อยละ
สินค้ามาตรฐานเคเจแอล	531.14	63.25	702.24	68.76	171.10	32.21
สินค้าสั่งผลิต (MTO)	206.80	24.63	242.44	23.74	35.64	17.23
สินค้าอื่นที่เกี่ยวข้องกับระบบไฟฟ้า	17.50	2.08	14.75	1.44	(2.75)	(15.71)
สินค้าโลหะแผ่น	53.22	6.34	25.10	2.46	(28.12)	(52.84)
เศษเหล็ก	31.11	3.70	36.79	3.60	5.68	18.26
รวมรายได้จากการขาย	839.77	100.00	1,021.32	100.00	181.55	21.62
รายได้อื่น	5.57		4.75		(0.82)	(14.72)
รวมรายได้	845.34		1,026.07		180.73	21.38

รายได้จากการขายหลักของบริษัทฯ สำหรับปี 2565 มาจาก 1) รายได้จากการขายสินค้ามาตรฐาน เคเจแอล ซึ่งประกอบไปด้วยตู้ไฟสวิตช์บอร์ด ตู้กันน้ำแบบมีหลังคาเพื่อใช้ภายนอกอาคาร และตู้ไฟฟ้า กันฝุ่นสำหรับงานอุตสาหกรรม รวมถึงรางเดินสายไฟ รางไวร์เวย์ รางเคเบิลแลตเตอร์ รางเคเบิลเทรย์ โดยคิดเป็นร้อยละ 68.76 ของรายได้จากการขาย 2) รายได้จากการขายสินค้าสั่งผลิต (MTO) ตามความต้องการของลูกค้า สามารถปรับเปลี่ยนข้อกำหนดสินค้าในส่วนของขนาด สี และวัสดุที่ใช้ในการผลิตได้ เช่น ตู้สวิตช์บอร์ดขนาดใหญ่ ตู้ Main Distribution Board (MDB) ตู้คอนโทรลต่างๆ รวมถึงการผลิต โครงเหล็ก ให้แก่ลูกค้าที่ต้องการทำหลังคาพลังงานแสงอาทิตย์ เป็นต้น โดยคิดเป็นร้อยละ 23.74 ของรายได้จากการขาย 3) รายได้จากการขายสินค้าอื่นที่เกี่ยวข้องกับระบบไฟฟ้า ซึ่งเป็นบริการที่สนับสนุนธุรกิจหลักของบริษัทฯ โดยให้บริการออกแบบและผลิตงานที่เกี่ยวข้องกับไฟฟ้า อำนวยความสะดวกให้แก่ลูกค้าที่ไม่สะดวกเดินสายระบบไฟฟ้าเอง ประกอบด้วยแบบบัสบาร์ (Busbar) และการเดินสายไฟฟ้า ทั้งระบบไฟฟ้าและระบบควบคุม โดยคิดเป็นร้อยละ 1.44 ของรายได้จากการขาย 4) รายได้จากการขาย สินค้าโลหะแผ่น โดยบริษัทฯ ยังมีการให้บริการออกแบบและผลิตโลหะแผ่น ตัด เจาะ พับ ด้วยระบบ คอมพิวเตอร์ งานเชื่อม เข้ารูป งานพันสี รวมทั้งงานประกอบ เช่น ตู้จ่ายเงินอัตโนมัติ งานขึ้นส่วนคลุม เครื่องจักรของโรงงาน งานขึ้นส่วนภายนอกเพื่อป้องกันอุปกรณ์ต่างๆ และงานเฟอร์นิเจอร์โลหะ เป็นต้น โดยคิดเป็นร้อยละ 2.46 ของรายได้จากการขาย และ 5) รายได้จากการขายเศษเหล็ก ซึ่งเป็นส่วนเหลือจากการผลิตสินค้ามาตรฐานเคเจแอล และสินค้าสั่งผลิต โดยคิดเป็นร้อยละ 3.60 ของรายได้จากการขาย

สำหรับปี 2565 รายได้จากการขายของบริษัทฯ จำนวน 1,021.32 ล้านบาท เพิ่มขึ้นจำนวน 181.55 ล้านบาท หรือเพิ่มขึ้นร้อยละ 21.62 จากในปี 2564 โดยมีสาเหตุหลักจาก 1) การเพิ่มขึ้นของรายได้จากการขายสินค้ามาตรฐานเคเจแอลจำนวน 171.10 ล้านบาท ประกอบด้วยการขายสินค้าตู้สวิตช์บอร์ด รางเดินสายไฟ และกล่องฟูลบ็อกซ์ เป็นหลัก เนื่องด้วยคุณภาพของสินค้าและความรวดเร็วในการจัดส่งสินค้าเป็นสิ่งที่บริษัทฯ ให้ความสำคัญมาโดยตลอด จึงทำให้บริษัทฯ ได้รับความไว้วางใจจากลูกค้ารายใหญ่อย่างต่อเนื่อง ประกอบกับการฟื้นตัวของสถานะเศรษฐกิจ และการลงทุนในอุตสาหกรรมที่เกี่ยวข้องเมื่อเทียบกับปี 2564 เช่น อุตสาหกรรมการก่อสร้าง ซึ่งมูลค่าการลงทุนก่อสร้างภาครัฐคาดว่าจะขยายตัวจากการลงทุนโครงการขนาดใหญ่ของภาครัฐ โดยเฉพาะโครงการที่เกี่ยวข้องกับเขตเศรษฐกิจพิเศษภาคตะวันออก (EEC) 2) รายได้จากการขายสินค้าส่งผลิตเพิ่มขึ้นจำนวน 35.64 ล้านบาท และ 3) รายได้จากการขายเศษเหล็กเพิ่มขึ้นจำนวน 5.68 ล้านบาท ตามยอดขายสินค้ามาตรฐานเคเจแอลที่เพิ่มขึ้น โดยรายได้หลักของบริษัทฯ ยังคงเป็นรายได้จากการขายสินค้ามาตรฐานเคเจแอล คิดเป็นร้อยละ 68.76 ของรายได้จากการขายในปี 2565

รายได้จากการขายแบ่งตามกลุ่มลูกค้า

กลุ่มลูกค้า	สำหรับปีสิ้นสุดวันที่ 31 ธันวาคม				เพิ่มขึ้น (ลดลง)	
	2564		2565			
	ล้านบาท	ร้อยละ	ล้านบาท	ร้อยละ	ล้านบาท	ร้อยละ
ตัวแทนจำหน่าย	561.64	66.88	701.10	68.65	139.46	24.83
ร้านขายอุปกรณ์ไฟฟ้า	114.74	13.66	139.99	13.71	25.25	22.01
ผู้รับเหมางานระบบไฟฟ้า	95.09	11.32	107.04	10.48	11.95	12.57
ผู้ใช้งานระดับองค์กร	27.30	3.25	31.66	3.10	4.36	15.97
อื่น ๆ - ขายเศษเหล็ก	31.10	3.71	36.79	3.60	5.69	18.30
ลูกค้ารายย่อย ^{1/}	9.90	1.18	4.74	0.46	(5.16)	(52.12)
รวมรายได้จากการขาย	839.77	100.00	1,021.32	100.00	181.55	21.62
รายได้อื่น	5.57		4.75		(0.82)	(14.72)
รวมรายได้	845.34		1,026.07		180.73	21.38

หมายเหตุ : ^{1/} ลูกค้ารายย่อย หมายถึง ลูกค้าที่ซื้อสินค้าเพื่อใช้งาน โดยไม่มีการซื้อสินค้าต่อเนื่องกับทางบริษัทฯ

โครงสร้างรายได้ของบริษัทฯ ตามกลุ่มลูกค้าในปี 2565 พบว่ากลุ่มลูกค้าของบริษัทฯ เป็นกลุ่มลูกค้าในประเทศเป็นหลัก และสามารถแบ่งออกเป็น 6 กลุ่มหลัก ได้แก่ 1) ตัวแทนจำหน่ายสินค้าของบริษัทฯ ซึ่งเป็นการขายส่งสินค้า โดยไม่มีสถานที่ให้ลูกค้าเลือกสินค้า (หน้าร้าน) คิดเป็นร้อยละ 68.65 ของรายได้จากการขาย ซึ่งเป็นกลุ่มลูกค้าหลักของบริษัทฯ ในปัจจุบัน โดยสัดส่วนรายได้ดังกล่าวมีแนวโน้มเพิ่มขึ้นอย่างต่อเนื่อง เนื่องจากบริษัทฯ ได้ขยายและกระจายตัวแทนจำหน่ายอยู่ทุกภูมิภาคในประเทศ อย่างไรก็ตาม ตัวแทนจำหน่ายส่วนใหญ่อยู่ในกรุงเทพฯและปริมณฑล และตัวแทนจำหน่ายดังกล่าวจะไปกระจายต่อให้สาขาย่อยของตัวแทนจำหน่ายดังกล่าวที่อยู่ทั่วประเทศ เช่น สมุทรสงคราม นครราชสีมา เพชรบุรี ราชบุรี ชลบุรี เป็นต้น รองลงมาคือ 2) ร้านจำหน่ายอุปกรณ์ไฟฟ้าทั่วไป จำหน่ายสินค้าที่ใช้เครื่องหมายการค้า KJL ซึ่งเป็นร้านค้าขายปลีกที่มีสถานที่ให้ลูกค้ารายย่อยเลือกซื้อสินค้า คิดเป็นร้อยละ 13.71 ของรายได้จากการขาย อย่างไรก็ตาม สัดส่วนรายได้จากกลุ่มลูกค้าดังกล่าวมีสัดส่วนที่ใกล้เคียงกันในแต่ละปี 3) ผู้รับเหมางานระบบไฟฟ้า ประกอบด้วยผู้รับเหมาระบบและผู้รับเหมาก่อสร้างทั่วไป คิดเป็นร้อยละ 10.48 ของรายได้จากการขาย 4) ลูกค้าผู้ใช้งานระดับองค์กร ประกอบด้วยลูกค้าที่ให้บริการผลิตสินค้าและติดตั้งของลูกค้านำเข้า (OEM) และลูกค้าที่ซื้อสินค้าของบริษัทฯ ไปประกอบหรือนำไปใช้ในองค์กร คิดเป็นร้อยละ 3.60 ของรายได้จากการขาย 5) รายได้จากการขายเศษเหล็ก ซึ่งมีสัดส่วนรายได้ที่เพิ่มขึ้นและลดลงตามรายได้จากการขายสินค้ามาตรฐานเคแฉแอลและสินค้าส่งผลิตของบริษัทฯ ในแต่ละปี และ 6) ลูกค้ารายย่อยทั่วไป ซึ่งมีสัดส่วนรายได้เพียงร้อยละ 0.46 ของรายได้จากการขายของบริษัทฯ

สำหรับปี 2565 บริษัทฯ มีรายได้จากการขายจำนวน 1,021.32 ล้านบาท เพิ่มขึ้นจำนวน 181.55 ล้านบาท หรือเพิ่มขึ้นร้อยละ 21.62 จากในปี 2564 โดยมีสาเหตุหลักจากรายได้จากกลุ่มลูกค้าตัวแทนจำหน่าย ร้านขายอุปกรณ์ไฟฟ้า การขายเศษเหล็ก และลูกค้าผู้ใช้งานระดับองค์กรที่เพิ่มขึ้น ตามสถานะเศรษฐกิจที่ดีขึ้น ประกอบกับกำลังการลงทุนของอุตสาหกรรมที่เกี่ยวข้องกับสินค้าของบริษัทฯ ที่เพิ่มขึ้นเมื่อเทียบกับงวดเดียวกันของปีก่อนหน้า

รายได้อื่น

รายได้อื่นของบริษัทฯ ประกอบด้วย ดอกเบี้ยรับจากเงินให้กู้ยืมระยะสั้นแก่บุคคลที่เกี่ยวข้องกัน รายได้ค่าเช่าที่พักจากพนักงาน รายได้จากการขายเศษวัสดุ ซึ่งประกอบไปด้วยถุงพลาสติก ขวดพลาสติก ขวดแก้ว กระจกปองสี และเศษกระดาษ

อย่างไรก็ดี ในปี 2565 บริษัทฯ มีรายได้อื่นลดลงจำนวน 0.82 ล้านบาท หรือลดลงร้อยละ 14.72 จากปี 2564 โดยหลักเนื่องด้วยดอกเบี้ยรับจากเงินให้กู้ยืมระยะสั้นแก่บุคคลที่เกี่ยวข้องกัน

4.1.1.3 ต้นทุนขายและอัตรากำไรขั้นต้น

รายการ	สำหรับปีสิ้นสุดวันที่ 31 ธันวาคม				เพิ่มขึ้น (ลดลง)	
	2564		2565			
	ล้านบาท	ร้อยละ	ล้านบาท	ร้อยละ	ล้านบาท	ร้อยละ
รายได้จากการขาย	839.77	100.00	1,021.32	100.00	181.55	21.62
ต้นทุนขาย	(625.99)	(74.54)	(728.99)	(71.38)	103.00	16.45
กำไรขั้นต้น	213.78	25.46	292.33	28.62	78.55	36.74

ต้นทุนขายของบริษัทฯ โดยหลักประกอบด้วย 1) ต้นทุนสินค้า ซึ่งประกอบด้วยต้นทุนสินค้าสำเร็จรูปเป็นหลัก ได้แก่ เหล็กแผ่น สีสผง กุญแจ สแตนเลสแผ่น และอื่นๆ โดยแต่ละปีมีการเปลี่ยนแปลงตามราคาของวัตถุดิบหลักที่เปลี่ยนแปลงตามตลาดโลก 2) ค่าใช้จ่ายที่เกี่ยวข้องกับพนักงานโรงงาน และพนักงานที่เกี่ยวข้องกับฝ่ายผลิต และ 3) ค่าเสื่อมราคาของเครื่องจักรและอุปกรณ์ และค่าซ่อมแซมและบำรุงรักษา

สำหรับปี 2565 บริษัทฯ มีต้นทุนขายจำนวน 728.99 ล้านบาท เพิ่มขึ้นจำนวน 103.00 ล้านบาท หรือเพิ่มขึ้นร้อยละ 16.45 จากในปี 2564 สาเหตุหลักจาก 1) ต้นทุนสินค้าเพิ่มขึ้นจำนวน 81.84 ล้านบาท โดยบริษัทฯ มีการปรับราคาสินค้าตามราคาวัตถุดิบหลัก ได้แก่ ราคาเหล็กแผ่นในช่วงครึ่งปีแรกของปี 2565 เพิ่มสูงขึ้น จากปี 2564 เป็นผลจากสงครามรัสเซีย-ยูเครนที่เริ่มต้นช่วงปลายเดือนกุมภาพันธ์ 2565 ทำให้อุปทานน้ำมันและวัสดุก่อสร้างโดยเฉพาะเหล็กส่วนหนึ่งหายไปจากตลาด 2) ค่าซ่อมแซมและบำรุงรักษาเพิ่มขึ้นจำนวน 9.66 ล้านบาท จากการซื้อเครื่องมือ และอุปกรณ์ทดแทนของเก่าที่สึก รวมทั้งค่าซ่อมแซมและบำรุงรักษาเครื่องมือ อุปกรณ์และยานพาหนะที่ใช้ในโรงงานที่เพิ่มขึ้นตามการขยายกิจการ และ 3) ค่าสาธารณูปโภคเพิ่มขึ้นจำนวน 4.47 ล้านบาท โดยเป็นไปตามการขยายตัวของยอดขายที่สูงขึ้น

อย่างไรก็ดี บริษัทฯ ได้มีการบริหารต้นทุนได้ดี โดยใช้เทคโนโลยีระบบควบคุมการผลิตแบบ Industry 4.0 เพื่อเพิ่มประสิทธิภาพการผลิตโดยเชื่อมกระบวนการผลิตกับเทคโนโลยี ซึ่งประกอบด้วย เครื่องตัดเลเซอร์ เครื่องเจาะด้วยระบบคอมพิวเตอร์ เครื่องปั๊ม และหุ่นยนต์พับอัตโนมัติ เป็นต้น ทำให้ผลิตสินค้ารวดเร็วขึ้น และประหยัดค่าใช้จ่ายยิ่งขึ้น ทำให้บริษัทฯ มีค่าใช้จ่ายเกี่ยวกับพนักงานที่เกี่ยวข้องกับฝ่ายผลิตลดลงอย่างต่อเนื่อง โดยบริษัทฯ มีสัดส่วนต้นทุนขายสินค้าต่อรายได้จากการขายอยู่ที่ร้อยละ 71.38 ลดลงเมื่อเทียบกับปีก่อนหน้า ส่งผลให้กำไรขั้นต้นของบริษัทฯ ปรับสูงขึ้นจากร้อยละ 25.46 ในปี 2564 เป็นร้อยละ 28.62 ในปี 2565

4.1.1.4 ค่าใช้จ่าย

ค่าใช้จ่ายในการบริหาร

รายการ	สำหรับปีสิ้นสุดวันที่ 31 ธันวาคม				เพิ่มขึ้น (ลดลง)	
	2564		2565			
	ล้านบาท	ร้อยละ	ล้านบาท	ร้อยละ	ล้านบาท	ร้อยละ
ค่าใช้จ่ายเกี่ยวกับพนักงานฝ่ายบริหารและสำนักงาน	40.23	63.03	41.20	51.20	0.97	0.97
ค่าเสื่อมราคาทรัพย์สิน - ส่วนงานบริหาร ^{1/}	4.35	6.82	8.71	10.82	4.36	4.36
ค่าธรรมเนียมและบริหารอื่น ^{2/}	9.67	15.15	15.46	19.21	5.79	5.79
ค่าใช้จ่ายในการบริหารอื่น ^{3/}	9.57	15.00	15.10	18.77	5.53	5.53
รวมค่าใช้จ่ายบริหาร	63.82	100.00	80.47	100.00	16.65	26.09
<i>สัดส่วนต่อรายได้รวม (ร้อยละ)</i>	7.55		7.84			

- หมายเหตุ: ^{1/} ค่าเสื่อมราคาทรัพย์สิน - ส่วนงานบริหาร ประกอบด้วย ค่าเสื่อมราคาจากอาคารสำนักงานเป็นหลัก และค่าเสื่อมราคาจากเครื่องตกแต่งและเครื่องใช้สำนักงาน และยานพาหนะสำหรับผู้บริหาร
- ^{2/} ค่าธรรมเนียมและบริหารอื่น ประกอบด้วย ค่าธรรมเนียมวิชาชีพทางบัญชี ค่าที่ปรึกษาพัฒนาระบบ ค่าธรรมเนียมต่างๆ และค่าฝึกอบรมพนักงาน
- ^{3/} ค่าใช้จ่ายในการบริหารอื่นๆ ประกอบด้วย ค่าใช้จ่ายอุปกรณ์สำนักงาน ค่าซ่อมแซมและบำรุงรักษา ค่าไฟสำนักงาน เป็นหลัก

สำหรับปี 2565 บริษัทฯ มีค่าใช้จ่ายในการบริหารจำนวน 80.47 ล้านบาท เพิ่มขึ้นจำนวน 16.65 ล้านบาท หรือเพิ่มขึ้นร้อยละ 26.09 จากในปี 2564 โดยมีสาเหตุหลักจาก 1) การเพิ่มขึ้นของค่าธรรมเนียมและบริหารอื่นจำนวน 5.79 ล้านบาท จากค่าใช้จ่ายในการอบรมสัมมนา และค่าที่ปรึกษาและวิชาชีพอื่น เช่น ค่าธรรมเนียมของผู้ตรวจสอบภายใน ค่าที่ปรึกษาทางกฎหมาย เพื่อเตรียมเข้าจดทะเบียนในตลาดหลักทรัพย์เป็นหลัก 2) การเพิ่มขึ้นของค่าใช้จ่ายในการบริหารอื่นจำนวน 5.53 ล้านบาท จากภาษีธุรกิจเฉพาะซึ่งเกิดจากการรับชำระดอกเบี้ยเงินให้กู้ยืมจากกรมการเป็นหลักโดยคิดในอัตราร้อยละ 3.30 ของจำนวนดอกเบี้ยรับซึ่งเป็นค่าใช้จ่ายที่เกิดขึ้นครั้งเดียว และ 3) การเพิ่มขึ้นของค่าเสื่อมราคาทรัพย์สิน-ส่วนงานบริหารจำนวน 4.36 ล้านบาท ภายหลังจากการรับโอนที่ดินและสิ่งปลูกสร้าง ส่งผลให้บริษัทฯ มีสัดส่วนค่าใช้จ่ายในการบริหารต่อรายได้รวมเพิ่มขึ้นจากร้อยละ 7.55 ในปี 2564 เป็นร้อยละ 7.84 ในปี 2565

ค่าใช้จ่ายในการขาย

รายการ	สำหรับปีสิ้นสุดวันที่ 31 ธันวาคม				เพิ่มขึ้น (ลดลง)	
	2564		2565			
	ล้านบาท	ร้อยละ	ล้านบาท	ร้อยละ	ล้านบาท	ร้อยละ
ค่าใช้จ่ายเกี่ยวกับพนักงานขายและการตลาด	20.49	60.73	20.57	46.30	0.08	0.39
ค่าใช้จ่ายด้านการตลาด	5.43	16.09	13.24	29.80	7.81	143.83
ค่าใช้จ่ายในการขนส่งสินค้าไปให้ลูกค้า	3.79	11.23	4.80	10.80	1.01	26.65
ค่าของขวัญและรับรอง	0.98	2.90	2.86	6.44	1.88	191.84
ค่าซ่อมแซมและบำรุงรักษา ^{1/}	1.75	5.19	1.95	4.39	0.20	11.43
ค่าเสื่อมราคาทรัพย์สิน-ส่วนงานขายและการตลาด	0.87	2.58	0.55	1.24	(0.32)	(36.78)
ค่าใช้จ่ายในการขายอื่นๆ	0.43	1.28	0.46	1.03	0.03	6.98
รวมค่าใช้จ่ายในการขาย	33.74	100.00	44.43	100.00	10.69	31.68
<i>สัดส่วนต่อรายได้รวม (ร้อยละ)</i>	3.99		4.33			

หมายเหตุ: ^{1/} ค่าซ่อมแซมและบำรุงรักษา สำหรับรถขนส่งสินค้าให้แก่ลูกค้า

สำหรับปี 2565 บริษัทฯ มีค่าใช้จ่ายในการขายจำนวน 44.43 ล้านบาท เพิ่มขึ้นจำนวน 10.69 ล้านบาท หรือเพิ่มขึ้นร้อยละ 31.68 จากในปี 2564 โดยมีสาเหตุหลักจาก 1) การเพิ่มขึ้นของค่าใช้จ่ายด้านการตลาดจำนวน 7.81 ล้านบาท เนื่องด้วยการโฆษณาและประชาสัมพันธ์ให้บริษัทฯ เป็นที่รู้จักแก่สาธารณชน อีกทั้ง 2) ค่ารับรองและของขวัญเพิ่มขึ้นจำนวน 1.88 ล้านบาท ส่งผลให้บริษัทฯ มีสัดส่วนค่าใช้จ่ายในการขายต่อรายได้รวมเพิ่มขึ้นจากร้อยละ 3.99 ในปี 2564 เป็นร้อยละ 4.33 ในปี 2565

4.1.2 การวิเคราะห์ฐานะทางการเงิน

4.1.2.1 สินทรัพย์

รายการ	สำหรับปีสิ้นสุดวันที่ 31 ธันวาคม				เพิ่มขึ้น (ลดลง)	
	2564		2565		ล้านบาท	ร้อยละ
	ล้านบาท	ร้อยละ	ล้านบาท	ร้อยละ		
สินทรัพย์หมุนเวียน						
เงินสดและรายการเทียบเท่าเงินสด	1.03	0.14	349.79	31.08	348.76	33,860.19
ลูกหนี้การค้าและลูกหนี้อื่น - สุทธิ	180.58	25.02	241.78	21.48	61.20	33.89
เงินลงทุนระยะสั้น	0.60	0.08	-	-	(0.60)	(100.00)
เงินให้กู้ยืมระยะสั้นแก่บุคคลที่เกี่ยวข้องกัน	0.21	0.03	-	-	(0.21)	(100.00)
สินค้าคงเหลือ - สุทธิ	60.79	8.42	58.08	5.16	(2.71)	(4.46)
รวมสินทรัพย์หมุนเวียน	243.21	33.69	649.65	57.72	406.44	167.11
สินทรัพย์ไม่หมุนเวียน						
ที่ดิน อาคารและอุปกรณ์ และ	465.05	64.42	459.11	40.79	(5.94)	(1.28)
สินทรัพย์สิทธิการใช้ - สุทธิ						
สินทรัพย์ไม่มีตัวตน - สุทธิ	8.66	1.20	6.94	0.62	(1.72)	(19.86)
สินทรัพย์ภาษีเงินได้รอ	4.61	0.64	8.25	0.73	3.64	78.96
การตัดบัญชี - สุทธิ						
สินทรัพย์ไม่หมุนเวียนอื่น	0.35	0.05	1.58	0.14	1.23	351.43
รวมสินทรัพย์ไม่หมุนเวียน	478.67	66.31	475.88	42.28	(2.79)	(0.58)
รวมสินทรัพย์	721.88	100.00	1,125.52	100.00	403.64	55.92

ณ วันที่ 31 ธันวาคม 2565 บริษัทฯ มีสินทรัพย์รวมเพิ่มขึ้นจำนวน 403.64 ล้านบาท หรือเพิ่มขึ้นร้อยละ 55.92 จาก ณ สิ้นปี 2564 สาเหตุหลักเกิดจากการเพิ่มขึ้นของเงินสดและรายการเทียบเท่าเงินสดจำนวน 348.76 ล้านบาท เนื่องด้วยเงินที่ได้รับจากการเสนอขายหุ้นเพิ่มทุนแก่ประชาชน และสภาพคล่องที่ดีขึ้นของบริษัทฯ จากการดำเนินงานปกติของบริษัทฯ อีกทั้ง บริษัทฯ มีลูกหนี้การค้าและลูกหนี้อื่น - สุทธิเพิ่มขึ้นจำนวน 61.20 ล้านบาท สอดคล้องกับรายได้จากการขายสินค้าของบริษัทฯ ที่เพิ่มขึ้น ตามสถานการณ์ฟื้นตัวของเศรษฐกิจภายหลังจากสถานการณ์การแพร่ระบาดของไวรัสโควิด-19 รวมถึงการเติบโตของการลงทุนทั้งภาครัฐและเอกชนในอุตสาหกรรมที่เกี่ยวข้อง ซึ่งมีแนวโน้มเติบโตต่อเนื่อง

ลูกหนี้การค้าและลูกหนี้อื่น - สุทธิ

รายการ	ณ วันที่ 31 ธันวาคม				เพิ่มขึ้น (ลดลง)	
	2564		2565			
	ล้านบาท	ร้อยละ	ล้านบาท	ร้อยละ	ล้านบาท	ร้อยละ
ลูกหนี้การค้า - กิจการอื่น	158.12	87.56	217.58	89.99	59.46	37.60
ลูกหนี้การค้า - กิจการที่เกี่ยวข้องกัน	3.97	2.20	4.11	1.70	0.14	3.53
เช็ครับลงวันที่ล่วงหน้า	17.66	9.78	17.45	7.22	(0.21)	(1.19)
หัก ค่าเผื่อผลขาดทุนที่คาดว่าจะเกิดขึ้น	(3.87)	(2.14)	(4.71)	(1.95)	0.84	21.71
รวมลูกหนี้การค้า - สุทธิ	175.88	97.40	234.43	96.96	58.55	33.29
ค่าใช้จ่ายจ่ายล่วงหน้า	4.68	2.59	6.78	2.80	2.10	44.87
ลูกหนี้อื่น	0.02	0.01	0.57	0.24	0.55	2750.00
รวมลูกหนี้อื่น	4.70	2.60	7.35	3.04	2.65	56.38
ลูกหนี้การค้าและลูกหนี้อื่น - สุทธิ	180.58	100.00	241.78	100.00	61.20	33.89
สัดส่วนต่อสินทรัพย์รวม (ร้อยละ)	25.01		21.48			
ระยะเวลาเก็บหนี้เฉลี่ย (วัน)	74.88		73.83			

ลูกหนี้การค้า - สุทธิ

ณ วันที่ 31 ธันวาคม 2565 ลูกหนี้การค้าของบริษัทฯ เพิ่มขึ้นจำนวน 58.55 ล้านบาท หรือเพิ่มขึ้นร้อยละ 33.29 จากปี 2564 ซึ่งสอดคล้องกับรายได้จากการขายสินค้าของบริษัทฯ ที่เพิ่มขึ้นตามสถานะการฟื้นตัวของเศรษฐกิจภายหลังจากสถานการณ์การแพร่ระบาดของไวรัสโควิด-19 รวมถึงการเติบโตของการลงทุนทั้งภาครัฐและเอกชนในอุตสาหกรรมที่เกี่ยวข้องกับความต้องการในสินค้าของบริษัทฯ เช่น ธุรกิจผลิตไฟฟ้าและการก่อสร้าง ซึ่งมีแนวโน้มเติบโตต่อเนื่อง บริษัทฯ มีนโยบายการให้เครดิตการค้าให้กับลูกค้าประมาณ 30 - 60 วัน จากการพิจารณาฐานะการเงินของลูกค้าและประวัติการชำระเงิน

ณ วันที่ 31 ธันวาคม 2565 บริษัทฯ มีระยะเวลาเก็บลูกหนี้เฉลี่ยอยู่ที่ 73.83 วัน โดยบริษัทฯ มีการบริหารจัดการอย่างมีประสิทธิภาพมากขึ้นอย่างต่อเนื่องจากปีที่ผ่านมา โดยผู้อำนวยการฝ่ายขายของบริษัทฯ ได้ติดตามประสานงานโดยการโทรศัพท์ติดต่อ รวมทั้งส่งจดหมายแจ้งยอดคงค้างให้ลูกค้าทราบ ทำให้ลูกค้าชำระหนี้เร็วขึ้น และภายในกำหนดเวลา

บริษัทฯ มีลูกหนี้การค้าแยกตามอายุหนี้ที่ค้างชำระ โดยนับจากวันที่ที่ครบกำหนดชำระได้ดังนี้

รายการ	ณ วันที่ 31 ธันวาคม				เพิ่มขึ้น (ลดลง)	
	2564		2565			
	ล้านบาท	ร้อยละ	ล้านบาท	ร้อยละ	ล้านบาท	ร้อยละ
ยังไม่ถึงกำหนดชำระ	95.75	53.27	139.96	58.53	44.21	46.17
ค้างชำระไม่เกิน 3 เดือน	78.12	43.46	94.01	39.31	15.89	20.34
ค้างชำระมากกว่า 3 - 6 เดือน	0.24	0.14	0.77	0.32	0.53	220.83
ค้างชำระมากกว่า 6 - 12 เดือน	2.90	1.61	0.50	0.21	(2.40)	(82.76)
ค้างชำระมากกว่า 12 เดือนขึ้นไป	2.74	1.52	3.89	1.63	1.15	41.97
รวมลูกหนี้การค้า	179.75	100.00	239.13	100.00	59.38	33.03
หัก ค่าเผื่อผลขาดทุนที่คาดว่าจะเกิดขึ้น	(3.87)		(4.70)		0.83	21.45
รวมลูกหนี้การค้า - สุทธิ	175.88		234.43		58.55	33.29

ณ วันที่ 31 ธันวาคม 2565 ลูกหนี้การค้าของบริษัทฯ ร้อยละ 58.53 เป็นลูกหนี้การค้าที่ยังไม่ถึงกำหนดชำระ บริษัทฯ มีลูกหนี้การค้าที่ค้างชำระไม่เกิน 3 เดือนและลูกหนี้การค้าที่ค้างชำระมากกว่า 3 - 6 เดือน และมากกว่า 12 เดือนขึ้นไป เพิ่มขึ้นจำนวน 15.89 ล้านบาท 0.53 ล้านบาท และ 1.15 ล้านบาท ตามลำดับ โดยหลักจากปัญหาสภาพคล่องด้านการเงินของลูกค้า อย่างไรก็ตาม บริษัทฯ มีการติดตามลูกหนี้เป็นรายไตรมาส โดยสาเหตุที่ลูกหนี้ค้างมากกว่า 6 - 12 เดือนมีส่วนลดลง เนื่องจากบริษัทฯ มีการติดตามประสานให้ลูกค้าชำระหนี้อย่างต่อเนื่อง ทั้งนี้ ณ วันที่ 31 ธันวาคม 2565 บริษัทฯ มีการตั้งค่าเผื่อผลขาดทุนจำนวน 4.70 ล้านบาท ซึ่งครอบคลุมลูกหนี้ที่ค้างเกินกว่า 360 วัน ทั้งนี้ บริษัทฯ มีการตัดหนี้สูญสำหรับลูกค้า 2 ราย ในปี 2565 จำนวน 0.41 ล้านบาท เนื่องจากบริษัทฯ ไม่สามารถติดตามหนี้และติดต่อลูกค้ารายดังกล่าวได้

ลูกหนี้อื่น

ณ วันที่ 31 ธันวาคม 2565 บริษัทฯ มีลูกหนี้อื่นเพิ่มขึ้นร้อยละ 56.38 จากสิ้นปี 2564 จากรายได้ค้างรับ และเงินมัดจำจ่ายล่วงหน้าค่าสินค้าและบริการเป็นหลัก

สินค้าคงเหลือ - สุทธิ

รายการ	ณ วันที่ 31 ธันวาคม				เพิ่มขึ้น (ลดลง)	
	2564		2565			
	ล้านบาท	ร้อยละ	ล้านบาท	ร้อยละ	ล้านบาท	ร้อยละ
วัตถุดิบ ^{1/}	21.95	35.64	23.07	39.16	1.12	5.10
สินค้าระหว่างผลิต	18.58	30.18	16.83	28.57	(1.75)	(9.42)
สินค้าสำเร็จรูป	21.05	34.18	19.01	32.27	(2.04)	(9.69)
รวมสินค้าคงเหลือ	61.58	100.00	58.91	100.00	(2.67)	(4.34)
หัก ค่าเผื่อสินค้าล้าสมัย	(0.79)		(0.83)		0.04	5.06
สินค้าคงเหลือ - สุทธิ	60.79		58.08		(2.71)	(4.46)
สัดส่วนต่อสินทรัพย์รวม (ร้อยละ)	8.42		5.16			
ระยะเวลาขายสินค้าเฉลี่ย (วัน)	28.45		29.35			

หมายเหตุ : ^{1/} วัตถุดิบ ได้แก่ วัตถุดิบหลัก วัตถุดิบรอง วัสดุประกอบและอุปกรณ์ไฟฟ้า วัสดุสิ้นเปลือง เศษเหล็ก เป็นหลัก

ณ วันที่ 31 ธันวาคม 2565 บริษัทฯ มีสินค้าคงเหลือจำนวน 58.08 ล้านบาท ลดลงจำนวน 2.71 ล้านบาท หรือลดลงร้อยละ 4.46 จาก ณ สิ้นปี 2564 โดยมีสาเหตุหลักจากการลดลงของสินค้าสำเร็จรูป จำนวน 2.04 ล้านบาท และสินค้าระหว่างผลิตจำนวน 1.75 ล้านบาท จากปริมาณการสั่งซื้อสินค้าเพิ่มขึ้น เนื่องด้วยคุณภาพของสินค้าและความรวดเร็วในการจัดส่งเป็นสิ่งที่บริษัทฯ ให้ความสำคัญมาโดยตลอด จึงทำให้บริษัทฯ ได้รับความไว้วางใจจากลูกค้ารายใหญ่อย่างต่อเนื่อง และตามสภาวะการฟื้นตัวของ เศรษฐกิจภายหลังจากสถานการณ์การแพร่ระบาดของไวรัสโควิด-19

ที่ดิน อาคารและอุปกรณ์ และสินทรัพย์สิทธิการใช้ - สุทธิ

รายการ	ณ วันที่ 31 ธันวาคม				เพิ่มขึ้น (ลดลง)	
	2564		2565			
	ล้านบาท	ร้อยละ	ล้านบาท	ร้อยละ	ล้านบาท	ร้อยละ
ที่ดิน อาคารและอุปกรณ์ - สุทธิ	463.93	99.76	458.26	99.81	(5.67)	(1.22)
สินทรัพย์สิทธิการใช้ - สุทธิ	1.12	0.24	0.85	0.19	(0.27)	(24.11)
รวมที่ดิน อาคาร อุปกรณ์ และ สินทรัพย์สิทธิการใช้ - สุทธิ	465.05	100.0	459.11	100.00	(5.94)	(1.28)
สัดส่วนต่อสินทรัพย์รวม (ร้อยละ)	64.42		40.79			

ณ วันที่ 31 ธันวาคม 2565 บริษัทฯ มีที่ดิน อาคาร และอุปกรณ์และสินทรัพย์สิทธิการใช้ จำนวน 459.11 ล้านบาท ลดลงจาก ณ สิ้นปี 2564 จำนวน 5.94 ล้านบาท หรือลดลงร้อยละ 1.28 สาเหตุหลักเกิดจากการบันทึกค่าเสื่อมราคาจำนวน 45.50 ล้านบาท โดยหลักเป็นค่าเสื่อมราคาของเครื่องจักรและอาคาร และบริษัทฯ ซื้อเครื่องจักรและอุปกรณ์เพิ่มเติมสำหรับการดำเนินงานจำนวน 39.99 ล้านบาท อย่างไรก็ตาม บริษัทฯ ไม่มีการทำสัญญาเช่าซื้อเพิ่มเติม ณ วันที่ 31 ธันวาคม 2565

4.1.2.2 หนี้สิน

รายการ	ณ วันที่ 31 ธันวาคม				เพิ่มขึ้น (ลดลง)	
	2564		2565		ล้านบาท	ร้อยละ
	ล้านบาท	ร้อยละ	ล้านบาท	ร้อยละ		
หนี้สินหมุนเวียน						
เงินเบิกเกินบัญชีและเงินกู้ยืมระยะสั้นจากสถาบันการเงิน	97.96	18.93	110.00	20.03	12.04	12.29
เจ้าหนี้การค้าและเจ้าหนี้อื่น	169.72	32.81	172.82	31.47	3.10	1.83
หนี้สินที่เกิดจากสัญญา	35.84	6.93	48.93	8.91	13.09	36.52
หนี้สินระยะยาวส่วนที่ครบกำหนดชำระภายใน 1 ปี						
- เงินกู้ยืมระยะยาวจากสถาบันการเงิน	49.77	9.62	58.54	10.66	8.77	17.62
- เจ้าหนี้อ่อนชำระเครื่องจักร	6.46	1.25	-	-	(6.46)	(100.00)
- หนี้สินตามสัญญาเช่า	0.25	0.05	0.26	0.05	0.01	4.00
ภาษีเงินได้ค้างจ่าย	13.99	2.70	18.93	3.44	4.94	35.31
หนี้สินหมุนเวียนอื่น	13.83	2.67	3.59	0.65	(10.24)	(74.04)
รวมหนี้สินหมุนเวียน	387.81	74.96	413.07	75.21	25.26	6.51
หนี้สินไม่หมุนเวียน						
เงินกู้ยืมระยะยาวจากสถาบันการเงิน	109.70	21.21	115.31	21.00	5.61	5.11
หนี้สินตามสัญญาเช่า	0.57	0.11	0.31	0.06	1.24	6.44
ภาระผูกพันผลประโยชน์พนักงาน	19.26	3.72	20.50	3.73	(0.26)	(45.61)
รวมหนี้สินไม่หมุนเวียน	129.53	25.04	136.12	24.79	6.59	5.09
รวมหนี้สิน	517.34	100.00	549.19	100.00	31.85	6.16

ณ วันที่ 31 ธันวาคม 2565 บริษัทฯ มีหนี้สินรวมเพิ่มขึ้นจำนวน 31.85 ล้านบาทหรือเพิ่มขึ้นร้อยละ 6.20 จากสิ้นปี 2564 เนื่องด้วยการเพิ่มขึ้นของเงินกู้ยืมระยะยาวจากสถาบันการเงิน การเพิ่มขึ้นของหนี้สินที่เกิดจากสัญญา และการเพิ่มขึ้นของเงินเบิกเกินบัญชีและเงินกู้ยืมระยะสั้นจากสถาบันการเงิน จำนวน 14.38 ล้านบาท 13.09 ล้านบาท และ 12.04 ล้านบาท ตามลำดับ สอดคล้องกับรายได้จากการขายสินค้าของบริษัทฯ ที่เพิ่มขึ้นตามการขยายตัวของกิจการ

เงินเบิกเกินบัญชีและเงินกู้ยืมระยะสั้นจากสถาบันการเงิน

รายการ	ณ วันที่ 31 ธันวาคม				เพิ่มขึ้น (ลดลง)	
	2564		2565			
	ล้านบาท	ร้อยละ	ล้านบาท	ร้อยละ	ล้านบาท	ร้อยละ
เงินเบิกเกินบัญชีธนาคาร	22.96	23.44	-	-	(22.96)	(100.00)
ตัวสัญญาใช้เงิน	75.00	76.56	110.00	100.00	35.00	46.67
รวมเงินเบิกเกินบัญชีและเงินกู้ยืมระยะสั้นจากสถาบันการเงิน	97.96	100.00	110.00	100.00	12.04	12.29
<i>สัดส่วนต่อหนี้สินรวม (ร้อยละ)</i>	<i>18.93</i>		<i>20.03</i>			

ณ วันที่ 31 ธันวาคม 2565 บริษัทฯ มีเงินเบิกเกินบัญชีธนาคารลดลงจำนวน 22.96 ล้านบาท หรือลดลงร้อยละ 100.00 และตัวสัญญาใช้เงินเพิ่มขึ้น 35.00 ล้านบาทหรือเพิ่มขึ้นร้อยละ 46.67 จากสิ้นปี 2564 สาเหตุหลักจากบริษัทฯ ปรับแผนกลยุทธ์ทางการเงินให้มีประสิทธิภาพมากยิ่งขึ้น และเพื่อใช้เป็นเงินทุนหมุนเวียนของบริษัทฯ รวมถึงรองรับการผลิตสินค้าที่เพิ่มขึ้น โดย ณ วันที่ 31 ธันวาคม 2565 ตัวสัญญาใช้เงินมีอัตราดอกเบี้ยร้อยละ MLR-2.50 ต่อปี และร้อยละ SD+2.25 ต่อปี

เจ้าหนี้การค้าและเจ้าหนี้อื่น

รายการ	ณ วันที่ 31 ธันวาคม				เพิ่มขึ้น (ลดลง)	
	2564		2565			
	ล้านบาท	ร้อยละ	ล้านบาท	ร้อยละ	ล้านบาท	ร้อยละ
เจ้าหนี้การค้า - กิจการอื่น ^{1/}	76.06	44.81	71.14	41.16	(4.92)	(6.47)
เจ้าหนี้อื่น - กิจการอื่น	6.03	3.55	6.99	4.04	0.96	15.92
เจ้าหนี้การค้า - กิจการที่เกี่ยวข้องกัน	0.09	0.06	0.16	0.09	0.07	77.78
เจ้าหนี้อื่น - กิจการที่เกี่ยวข้องกัน	0.21	0.12	0.16	0.10	(0.04)	(19.05)
เช็คจ่ายลงวันที่ล่วงหน้า ^{1/}	76.78	45.24	79.36	45.92	2.58	3.36
เจ้าหนี้สินทรัพย์ถาวร	1.77	1.04	2.36	1.37	0.59	33.33
ค่าใช้จ่ายค้างจ่ายอื่น	1.15	0.68	2.20	1.27	1.05	91.30
เงินเดือนและค่าจ้างค้างจ่าย	5.19	3.06	7.89	4.57	2.70	52.02
ค่าสาธารณูปโภคค้างจ่าย	1.40	0.82	1.97	1.14	0.57	40.71
ดอกเบี้ยค้างจ่าย	1.04	0.62	0.58	0.34	(0.46)	(44.23)
รวมเจ้าหนี้การค้าและเจ้าหนี้อื่น	169.72	100.00	172.82	100.00	3.10	1.83
สัดส่วนต่อหนี้สินรวม (ร้อยละ)	32.81		31.47			
ระยะเวลาชำระหนี้เฉลี่ย (วัน)	79.51		74.49			

หมายเหตุ: ^{1/} เจ้าหนี้การค้า-กิจการอื่นและเช็คจ่ายลงวันที่ล่วงหน้า ของบริษัทฯ โดยหลักเกิดจากการสั่งซื้อเหล็กแผ่น ซึ่งเป็นวัตถุดิบหลักในการผลิตของบริษัทฯ

ณ วันที่ 31 ธันวาคม 2565 บริษัทฯ มีเงินเดือนและค่าจ้างค้างจ่ายเพิ่มขึ้นจำนวน 2.70 ล้านบาท หรือเพิ่มขึ้นร้อยละ 52.02 จาก ณ สิ้นปี 2564 เนื่องจากโบนัสค้างจ่ายที่เพิ่มขึ้นตามผลประกอบการของบริษัทฯ และเจ้าหนี้การค้า-กิจการอื่นรวมกับเช็คจ่ายลงวันที่ล่วงหน้า ลดลงจำนวน 2.34 ล้านบาท หรือ ลดลงร้อยละ 1.53 จาก ณ สิ้นปี 2564 สาเหตุหลักจากบริษัทฯ มีระยะเวลาชำระหนี้เร็วขึ้น

ส่วนใหญ่บริษัทฯ ได้รับเครดิตเทอมการค้าจากเจ้าหนี้การค้าประมาณ 60 - 90 วัน ณ วันที่ 31 ธันวาคม 2565 บริษัทฯ มีระยะเวลาชำระหนี้เฉลี่ยอยู่ที่ 74.49 วัน บริษัทฯ มีระยะเวลาการชำระหนี้เฉลี่ยลดลงจากปีก่อนหน้า เนื่องจากบริษัทฯ มีการบริหารจัดการการชำระหนี้ด้วยวิธีการโอนแทนการจ่ายด้วยเช็คจ่ายล่วงหน้าบางส่วน ซึ่งจะสะดวกสำหรับคู่ค้ามากขึ้น

หนี้สินที่เกิดจากสัญญา

หนี้สินที่เกิดจากสัญญาของบริษัทฯ ประกอบด้วย 1) เงินรับล่วงหน้าค่าสินค้า และ 2) สิทธิที่มอบให้แก่ลูกค้าซึ่งเกิดจากการระงับยอดซื้อสินค้าของบริษัทฯ หรือโปรโมชั่นส่วนลดต่างๆ ในการซื้อสินค้าหรือบริการเพิ่ม (Material Right) โดยบริษัทฯ มีการรับรู้หนี้สินที่เกิดจากสัญญาจากการประมาณการยอดซื้อสินค้าของลูกค้าในแต่ละปี และจะมีการทบทวนหนี้สินดังกล่าวเมื่อลูกค้ามีการใช้สิทธิ หรือเมื่อสิทธินั้นหมดอายุ และรอรับรู้รายได้ในปีต่อไป ทั้งนี้ สัญญาที่ทำกับลูกค้าทั้งหมดของบริษัทฯ มีระยะเวลาของสัญญาไม่เกิน 1 ปี ได้แก่ การมอบทริปเดินทางท่องเที่ยวให้แก่ลูกค้าจากการระงับยอดซื้อสินค้า (Trip) ส่วนลดจากการระงับยอดซื้อสินค้า (Rebate) และบัตรกำนัล (Voucher)

ณ วันที่ 31 ธันวาคม 2565 บริษัทฯ มีหนี้สินที่เกิดจากสัญญาจำนวน 48.93 ล้านบาท หรือคิดเป็นร้อยละ 8.91 ของหนี้สินรวม โดยบริษัทฯ จะรับรู้รายการดังกล่าวเป็นรายได้จากการขายของบริษัทฯ เมื่อลูกค้ามีการใช้สิทธิในปีนั้นๆ

เงินกู้ยืมระยะยาวจากสถาบันการเงิน

รายการ	ณ วันที่ 31 ธันวาคม				เพิ่มขึ้น (ลดลง)	
	2564		2565		ล้านบาท	ร้อยละ
	ล้านบาท	ร้อยละ	ล้านบาท	ร้อยละ		
เงินกู้ยืมระยะยาวจากสถาบันการเงิน - ส่วนที่ครบกำหนดชำระภายใน 1 ปี	49.77	31.21	58.54	33.67	8.77	17.62
เงินกู้ยืมระยะยาวจากสถาบันการเงิน	109.70	68.79	115.31	66.33	5.61	5.11
รวมเงินกู้ยืมระยะยาวจากสถาบันการเงิน	159.47	100.00	173.85	100.00	14.38	9.02
สัดส่วนต่อหนี้สินรวม (ร้อยละ)	30.83		31.66			

เงินกู้ยืมระยะยาวจากสถาบันการเงินของบริษัทฯ มีวัตถุประสงค์หลักเพื่อเป็นเงินทุนหมุนเวียนในบริษัทฯ และการลงทุนในเครื่องจักร โดยมีภาระผูกพันการจำนองที่ดิน 5 โฉนดพร้อมสิ่งปลูกสร้างซึ่งเป็นกรรมสิทธิ์ของบริษัทฯ การจำนองที่ดิน 2 โฉนดพร้อมสิ่งปลูกสร้างซึ่งเป็นกรรมสิทธิ์ของกรรมการบริษัทฯ และการค้ำประกันโดยกรรมการ และมีเงื่อนไขการเบิกใช้เงินกู้ตามที่ระบุไว้ในสัญญา

ณ วันที่ 31 ธันวาคม 2565 บริษัทฯ มีเงินกู้ยืมระยะยาวจากสถาบันการเงินจำนวน 173.85 ล้านบาท เพิ่มขึ้นจำนวน 14.38 ล้านบาท หรือเพิ่มขึ้นร้อยละ 9.02 จากสิ้นปี 2564 โดยมีสาเหตุหลักจากวัตถุประสงค์ของเงินกู้ยืมระยะยาวที่ไม่รวมต้นทุนในการทำรายการดังนี้ 1) การลงทุนในเครื่องจักรเพื่อรองรับการขยายการผลิตเพิ่มขึ้นจำนวน 25.28 ล้านบาทและ 2) เพื่อเสริมสภาพคล่องในการประกอบธุรกิจ และลดผลกระทบต่อภาระจ้างงานลดลงจำนวน 8.79 ล้านบาท

4.1.2.3 ส่วนของเจ้าของ

รายการ	ณ วันที่ 31 ธันวาคม				เพิ่มขึ้น (ลดลง)	
	2564		2565			
	ล้านบาท	ร้อยละ	ล้านบาท	ร้อยละ	ล้านบาท	ร้อยละ
ทุนเรือนหุ้น						
- ทุนจดทะเบียน	43.00	-	58.00	-	15.00	34.88
- ทุนที่ออกและชำระแล้ว	43.00	5.96	58.00	5.15	15.00	34.88
ส่วนเกินมูลค่าหุ้น	-	-	379.96	33.76	379.96	100.00
กำไรสะสม						
- จัดสรรแล้ว - ทุนสำรองตามกฎหมาย	4.30	0.60	5.80	0.52	1.50	34.88
- ยังไม่ได้จัดสรร	157.24	21.78	132.57	11.78	(24.67)	(15.69)
รวมส่วนของเจ้าของ	204.54	28.33	576.33	51.21	371.79	181.77
รวมหนี้สินและส่วนของเจ้าของ	721.88	100.00	1,125.52	100.00	403.64	55.92

ทุนเรือนหุ้นและส่วนเกินมูลค่าหุ้น

เมื่อวันที่ 4 กรกฎาคม พ.ศ. 2565 ที่ประชุมวิสามัญผู้ถือหุ้น ครั้งที่ 2/2565 มีมติอนุมัติให้เปลี่ยนแปลงมูลค่าหุ้นที่ตราไว้ของบริษัท จากเดิมหุ้นละ 100 บาท เป็นหุ้นละ 0.50 บาท ส่งผลให้จำนวนหุ้นสามัญเพิ่มขึ้นจากจำนวน 430,000 หุ้น เป็นจำนวน 86,000,000 หุ้น นอกจากนี้ที่ประชุมยังมีมติเพิ่มทุนจดทะเบียนของบริษัทจากหุ้นสามัญจำนวน 86,000,000 หุ้น โดยมีมูลค่าที่ตราไว้หุ้นละ 0.50 บาท เป็นหุ้นสามัญจำนวน 116,000,000 หุ้น โดยมีมูลค่าที่ตราไว้หุ้นละ 0.50 บาท บริษัทได้จดทะเบียนเปลี่ยนแปลงมูลค่าหุ้นที่ตราไว้และการเพิ่มทุนจดทะเบียนกับกระทรวงพาณิชย์ เมื่อวันที่ 11 กรกฎาคม พ.ศ. 2565

ในเดือนพฤศจิกายน พ.ศ. 2565 บริษัทได้รับอนุมัติให้เสนอขายหุ้นสามัญแก่ประชาชนทั่วไปครั้งแรกจำนวน 30,000,000 หุ้น มูลค่าที่ตราไว้หุ้นละ 0.50 บาท โดยเสนอขายในราคาหุ้นละ 13.50 บาท รวมเป็นเงินทั้งสิ้นจำนวน 405,000,000 บาท บริษัทบันทึกค่าใช้จ่ายเกี่ยวกับการจัดจำหน่ายหุ้นสุทธิจากภาษีจำนวน 10,032,320 บาท เป็นรายการหักในบัญชีส่วนเกินมูลค่าหุ้นสามัญ ทั้งนี้บริษัทได้จดทะเบียนชำระค่าหุ้นสามัญดังกล่าวกับกระทรวงพาณิชย์แล้วเมื่อวันที่ 15 พฤศจิกายน พ.ศ. 2565 หุ้นสามัญของบริษัทได้เริ่มทำการซื้อขายในตลาดหลักทรัพย์แห่งประเทศไทย ตั้งแต่วันที่ 22 พฤศจิกายน พ.ศ. 2565

ณ วันที่ 31 ธันวาคม พ.ศ. 2565 หุ้นสามัญจดทะเบียนทั้งหมดจำนวน 116,000,000 หุ้น มีมูลค่าที่ตราไว้หุ้นละ 0.50 บาท หุ้นสามัญจำนวน 116,000,000 หุ้นได้ออกและชำระเต็มมูลค่าแล้ว

เงินปันผลจ่าย

	วันที่อนุมัติ	กำหนดจ่าย เงินปันผล	อัตรา เงินปันผล ต่อหุ้น (บาท)	จำนวนหุ้น (หุ้น)	จำนวนเงิน (ล้านบาท)
ปี 2564					
เงินปันผลระหว่างกาล	28 ธ.ค. 2564	28 ธ.ค. 2564	250.00	430,000	107.50
ปี 2565					
เงินปันผลประจำปี	8 เม.ย. 2565	21 เม.ย. 2565	60.00	430,000	25.80
เงินปันผลระหว่างกาล	31 ส.ค. 2565	เดือน ก.ย. 2565	0.60	86,000,000	51.60
เงินปันผลระหว่างกาล	6 ต.ค. 2565	เดือน ต.ค. 2565	0.90	86,000,000	77.40
					154.80

4.1.3 การวิเคราะห์สภาพคล่อง งบกระแสเงินสด

รายการ (หน่วย: ล้านบาท)	ณ วันที่ 31 ธันวาคม		เพิ่มขึ้น (ลดลง)	
	2564	2565	ล้านบาท	ร้อยละ
เงินสดสุทธิได้มาจาก (ใช้ไปใน) กิจกรรมดำเนินงาน	137.43	133.33	(4.10)	(2.98)
เงินสดสุทธิได้มาจาก (ใช้ไปใน) กิจกรรมลงทุน	(8.43)	(40.07)	31.64	375.33
เงินสดสุทธิได้มาจาก (ใช้ไปใน) กิจกรรมจัดหาเงิน	(132.13)	255.50	387.63	293.37
เงินสดและรายการเทียบเท่าเงินสดเพิ่มขึ้น (ลดลง) สุทธิ	(3.13)	348.76	351.89	(11,242.49)
เงินสดและรายการเทียบเท่าเงินสดต้นปี	4.16	1.03	(3.13)	(75.24)
เงินสดและรายการเทียบเท่าเงินสดปลายปี	1.03	349.79	348.76	33,860.19

ในปี 2565 บริษัทฯ มีเงินสดและรายการเทียบเท่าเงินสดสุทธิอยู่ที่ 349.79 ล้านบาท เพิ่มขึ้นจำนวน 348.76 ล้านบาทจากช่วงต้นปี โดยหลักเกิดจาก 1) เงินสดสุทธิได้มาจากกิจกรรมจัดหาเงินจำนวน 255.50 ล้านบาท ซึ่งเงินสดรับมาจากการออกหุ้นสามัญเพิ่มทุนจำนวน 405 ล้านบาท และบริษัทฯ มีการจ่ายเงินปันผลให้แก่ผู้ถือหุ้นเป็นจำนวน 154.80 ล้านบาท และ 2) เงินสดสุทธิใช้ไปในกิจกรรมลงทุนจำนวน 40.07 ล้านบาท สืบเนื่องจากเงินสดจ่ายค่าก่อสร้างอาคารโรงงาน และซื้อเครื่องจักรและอุปกรณ์เพิ่มเติม รวม จำนวน 38.95 ล้านบาท ได้แก่ เครื่องพ่นสี เครื่อง Spot และยานพาหนะที่ใช้ในโรงงาน เป็นหลัก และเงินสดจ่ายเพื่อซื้อสินทรัพย์ไม่มีตัวตน ได้แก่ โปรแกรมฝ่ายบุคคล และจัดเก็บข้อมูลลูกค้า จำนวน 2.14 ล้านบาท เพื่อใช้ในการสนับสนุนการดำเนินงานของบริษัทฯ

4.1.4 การวิเคราะห์อัตราส่วนทางการเงินที่สำคัญ

4.1.4.1 อัตราส่วนสภาพคล่อง (Liquidity Ratio)

รายการ	หน่วย	สำหรับปี		เพิ่มขึ้น (ลดลง)
		สิ้นสุดวันที่ 31 ธันวาคม		
		2564	2565	
อัตราส่วนสภาพคล่อง	(เท่า)	0.63	1.57	0.94
อัตราส่วนสภาพคล่องหมุนเร็ว	(เท่า)	0.46	1.41	0.95
วงจรเงินสด				
ระยะเวลาเก็บหนี้เฉลี่ย	(วัน)	74.88	73.83	(1.05)
ระยะเวลาขายสินค้าเฉลี่ย	(วัน)	28.45	29.35	0.90
ระยะเวลาชำระหนี้เฉลี่ย	(วัน)	79.51	74.49	(5.02)
วงจรเงินสด ^{1/}	(วัน)	23.81	28.69	4.88

หมายเหตุ: ^{1/} วงจรเงินสด (Cash Cycle) คำนวณจากรยะเวลาก่อนหนี้เฉลี่ย บวก ระยะเวลาขายสินค้าเฉลี่ย ลบ ระยะเวลาชำระหนี้เฉลี่ย

อัตราส่วนสภาพคล่อง

ในปี 2565 บริษัทฯ มีอัตราส่วนสภาพคล่องเท่ากับ 1.57 เท่า ปรับดีขึ้นจากในปี 2564 สาเหตุหลักจากการเพิ่มขึ้นของสินทรัพย์หมุนเวียนร้อยละ 167.11 จากในปี 2564 โดยหลักจากการเพิ่มขึ้นของเงินสดและรายการเทียบเท่าเงินสดที่ได้รับเงินจากการเสนอขายหุ้นเพิ่มทุนแก่ประชาชน และลูกหนี้การค้าและลูกหนี้อื่น - สุทธิ สอดคล้องกับรายได้จากการขายสินค้าของบริษัทฯ ที่เพิ่มขึ้น และผลจากการฟื้นตัวของสถานะเศรษฐกิจและอุตสาหกรรมก่อสร้างและการผลิตไฟฟ้า ซึ่งเป็นอุตสาหกรรมที่เกี่ยวข้องกับสินค้าของบริษัทฯ โดยเป็นการเพิ่มขึ้นในสัดส่วนที่มากกว่ากว่าการเพิ่มขึ้นของหนี้สินหมุนเวียนของบริษัทฯ ร้อยละ 6.51 จากในปี 2564 ส่งผลให้บริษัทฯ มีสภาพคล่องในเกณฑ์ที่ดีขึ้นในปี 2565 ทั้งนี้ในปี 2565 บริษัทฯ มีการจ่ายเงินปันผล รวมเป็นจำนวนเงินทั้งสิ้น 154.80 ล้านบาท ส่งผลให้อัตราส่วนสภาพคล่องในปี 2565 ปรับลดลง

อัตราส่วนสภาพคล่องหมุนเร็ว

ในปี 2565 บริษัทฯ มีอัตราส่วนสภาพคล่องหมุนเร็วเท่ากับ 0.95 เท่า ปรับดีขึ้นจากปีก่อนหน้า สาเหตุหลักจากการเพิ่มขึ้นของสินทรัพย์หมุนเวียนจำนวนมาก โดยหลักจากการเพิ่มขึ้นของเงินสดและรายการเทียบเท่าเงินสดและลูกหนี้การค้าและลูกหนี้อื่น - สุทธิ ตามเหตุผลที่ได้กล่าวไว้ในอัตราส่วนสภาพคล่อง

วงจรกิจสิน

ในปี 2565 บริษัทฯ มีวงจรกิจสินอยู่ที่ 28.69 วัน ปรับเพิ่มขึ้นจากปีก่อนหน้า โดยหลักจากระยะเวลาชำระหนี้ของบริษัทฯ ที่ลดลงจำนวน 5.02 วันจากปี 2564 เนื่องจากบริษัทฯ มีการบริหารจัดการการชำระหนี้ด้วยวิธีการโอนแทนการจ่ายด้วยเช็คจ่ายล่วงหน้าบางส่วน ส่งผลให้บริษัทฯ มีวงจรกิจสินที่ต่ำลง แต่ไม่ได้ส่งผลต่อสภาพคล่องโดยรวมของบริษัทฯ

4.1.4.2 อัตราส่วนวิเคราะห์นโยบายทางการเงิน (Financial Policy Analysis Ratio)

รายการ	หน่วย	สำหรับปี		เพิ่มขึ้น (ลดลง)
		สิ้นสุดวันที่ 31 ธันวาคม 2564	2565	
อัตราส่วนหนี้สินรวมต่อส่วนของผู้ถือหุ้น	(เท่า)	2.53	0.95	0.95
อัตราส่วนความสามารถชำระดอกเบี้ย ^{1/}	(เท่า)	17.51	21.30	21.30
อัตราส่วนความสามารถชำระภาระผูกพัน ^{2/}	(เท่า)	1.14	1.31	1.31

หมายเหตุ: ^{1/} อัตราส่วนความสามารถชำระดอกเบี้ย คำนวณจากกำไรก่อนหักดอกเบี้ยจ่าย ภาษีเงินได้ ค่าเสื่อมราคา และค่าตัดจำหน่าย หาดด้วย ดอกเบี้ยจ่าย

^{2/} อัตราส่วนความสามารถชำระภาระผูกพัน คำนวณจากกำไรก่อนหักดอกเบี้ยจ่าย ภาษีเงินได้ ค่าเสื่อมราคา และค่าตัดจำหน่าย หาดด้วย หนี้สินระยะสั้นที่มีภาระดอกเบี้ยและหนี้สินระยะยาวที่มีภาระ ที่ครบกำหนดภายใน 1 ปี

อัตราส่วนหนี้สินรวมต่อส่วนของผู้ถือหุ้น

ในปี 2565 บริษัทฯ มีอัตราส่วนหนี้สินรวมต่อส่วนของผู้ถือหุ้นเท่ากับ 0.95 เท่า ลดลงจากสิ้นปี 2564 สาเหตุหลักเกิดจากการเพิ่มขึ้นของส่วนของผู้ถือหุ้นรวมร้อยละ 187.77 จากสิ้นปี 2564 เนื่องด้วยการเพิ่มขึ้นของการออกหุ้นเสนอขายแก่ประชาชนทั่วไปเป็นครั้งแรก หักค่าใช้จ่ายในการออกหุ้นสุทธิจากภาษีจำนวน 394.97 ล้านบาท ซึ่งเป็นการเพิ่มขึ้นในสัดส่วนที่มากกว่ากว่าการเพิ่มขึ้นของหนี้สินรวมของบริษัทฯ ส่งผลให้อัตราส่วนหนี้สินรวมต่อส่วนของผู้ถือหุ้นลดลงในปี 2565

อัตราส่วนความสามารถชำระดอกเบี้ย

ในปี 2565 บริษัทฯ มีอัตราส่วนความสามารถชำระดอกเบี้ยเท่ากับ 21.30 เท่า ปรับสูงขึ้นอย่างต่อเนื่องแสดงให้เห็นถึงการบริหารจัดการสภาพคล่องของบริษัทฯ ที่ดีขึ้น ทั้งนี้ สถาบันการเงินได้กำหนดเงื่อนไขในสัญญาเงินกู้ให้บริษัทฯ ต้องดำรงอัตราส่วนความสามารถในการชำระหนี้ ต้องสูงกว่า 1.50 เท่า ซึ่งที่ผ่านมาบริษัทฯ สามารถดำรงอัตราส่วนดังกล่าวตามที่สถาบันการเงินกำหนด

อัตราส่วนความสามารถชำระภาระผูกพัน

ในปี 2565 บริษัทฯ มีอัตราส่วนดังกล่าวอยู่ที่ 1.31 เท่า ปรับดีขึ้นจากปี 2564 เนื่องด้วยบริษัทฯ มีผลการดำเนินงานที่เพิ่มขึ้น สอดคล้องกับขยายตัวของธุรกิจ ในขณะที่ภาระผูกพันที่ครบกำหนดภายใน 1 ปีของบริษัทฯ เพิ่มขึ้นเล็กน้อยจากยอดเงินเบิกเกินบัญชีและเงินกู้ยืมระยะสั้นจากสถาบันการเงิน และส่วนที่ครบกำหนดชำระภายในหนึ่งปีของเงินกู้ยืมระยะยาวจากสถาบันการเงิน แสดงให้เห็นถึงความสามารถชำระภาระผูกพันของบริษัทฯ ที่ดีขึ้นอย่างต่อเนื่อง

นอกจากนี้ บริษัทฯ ได้รับการสนับสนุนด้านวงเงินสินเชื่อเพื่อเป็นแหล่งเงินทุนหมุนเวียนของกิจการอย่างต่อเนื่อง รวมถึงการบริหารจัดการความเสี่ยงทางด้านสภาพคล่องอย่างรอบคอบ โดยมีจำนวนเงินสดและหลักทรัพย์ที่อยู่ในความต้องการของตลาดอย่างเพียงพอ และการมีแหล่งเงินทุนที่สามารถเบิกใช้ได้จากวงเงินด้านสินเชื่อที่เพียงพอต่อการชำระภาระผูกพันเมื่อถึงกำหนดชำระ ประกอบกับผู้บริหารจะพิจารณาประมาณการกระแสเงินสดของบริษัทฯ อย่างสม่ำเสมอ เพื่อรองรับการชำระดอกเบี้ยและภาระผูกพันต่างๆ โดยที่ผ่านมา บริษัทฯ สามารถชำระคืนเงินต้นและดอกเบี้ยได้ตรงตามที่กำหนดไว้ในสัญญาเงินกู้ยืมเงิน ทำให้ได้รับการสนับสนุนจากสถาบันการเงินต่างๆ อย่างต่อเนื่อง ประกอบกับผลประกอบการของบริษัทฯ ที่มีแนวโน้มเพิ่มขึ้นอย่างต่อเนื่อง ตามแนวโน้มการขยายตัวของปริมาณการใช้ไฟฟ้าในประเทศ และอุตสาหกรรมก่อสร้าง ซึ่งจะสนับสนุนให้อัตราส่วนดังกล่าวของบริษัทฯ ปรับตัวดีขึ้นในอนาคต อีกทั้ง เงินทุนจากการเสนอขายหุ้นสามัญเพิ่มทุนต่อประชาชนในปีสามารถเป็นแหล่งเงินทุนเพิ่มเติมให้แก่บริษัทฯ เพื่อรองรับการชำระคืนเงินกู้ยืมสถาบันการเงินรวมถึงการเติบโตในอนาคตของบริษัทฯ และการเข้าจดทะเบียนในตลาดหลักทรัพย์ฯ ทำให้บริษัทฯ มีช่องทางในการระดมทุนเพิ่มขึ้นผ่านการออกตราสารหนี้ หรือช่องทางตลาดทุนอื่นๆ ซึ่งจะช่วยเพิ่มขีดความสามารถด้านสภาพคล่องของบริษัทฯ ให้ดีขึ้น ซึ่งจะทำให้บริษัทฯ มีอัตราส่วนความสามารถชำระภาระผูกพันดีขึ้นในอนาคต

4.2 ปัจจัยหรือเหตุการณ์ที่อาจมีผลกระทบต่อผลการดำเนินงานและฐานะทางการเงินในอนาคต

4.2.1 อัตราดอกเบี้ยลอยตัวของบริษัทฯ

สัญญาเงินกู้ยืมระยะสั้นและสัญญาเงินกู้ยืมระยะยาวที่บริษัทฯ ทำกับธนาคารพาณิชย์ในประเทศ ส่วนใหญ่นั้นมีอัตราดอกเบี้ยที่ลอยตัว กล่าวคือ เป็นอัตราดอกเบี้ยที่อ้างอิงกับอัตราดอกเบี้ยสำหรับลูกค้ารายใหญ่ชั้นดี ประเภทเงินกู้แบบมีระยะเวลา (Minimum Loan Rate : MLR) ตามงบการเงินแสดงฐานะทางการเงิน สำหรับปีบัญชีสิ้นสุดวันที่ 31 ธันวาคม 2565 บริษัทฯ มีภาระหนี้เงินกู้ยืมจากสถาบันการเงินรวมทั้งสิ้น 283.85 ล้านบาท ประกอบด้วยเงินเบิกเกินบัญชีและกู้ยืมระยะสั้นจากสถาบันการเงินจำนวน 110.00 ล้านบาท และเงินกู้ยืมระยะยาวจากสถาบันการเงิน (รวมส่วนที่ครบกำหนดชำระภายในหนึ่งปี) จำนวน 173.85 ล้านบาท โดยภาระหนี้ดังกล่าวส่วนใหญ่มาจากการเงินกู้ยืมจากสถาบันการเงิน เพื่อใช้เป็นเงินทุนหมุนเวียน และเงินลงทุนในการซื้อและปรับปรุงเครื่องจักรเพื่อเพิ่มประสิทธิภาพในการผลิต ดังนั้น หากอัตราดอกเบี้ยมีการเปลี่ยนแปลงอย่างมีนัยสำคัญ จะส่งผลกระทบต่อผลการดำเนินงาน และ

ฐานะทางการเงินของบริษัท ซึ่งจะส่งผลให้บริษัทฯ มีต้นทุนทางการเงินที่สูงขึ้น อย่างไรก็ตาม ที่ผ่านมามีบริษัทฯ ได้มีวางแผนบริหารการกู้ยืมเงินจากสถาบันการเงิน และติดตามการเปลี่ยนแปลงของอัตราดอกเบี้ยอย่างสม่ำเสมอ จึงมีความเสี่ยงอยู่ในระดับค่อนข้างต่ำจากการเปลี่ยนแปลงของอัตราดอกเบี้ย ทั้งนี้ภายหลังจากจดทะเบียนในตลาดหลักทรัพย์แล้วบริษัทฯ จะมีทางเลือกในระดมทุนที่หลากหลายมากขึ้น

4.2.2 ภาวะผูกพันรายจ่ายฝ่ายทุน

บริษัทฯ มีภาวะผูกพันที่เป็นข้อผูกมัด ณ สิ้นปี 2565 ที่เกี่ยวข้องกับรายจ่ายฝ่ายทุน ซึ่งยังไม่ได้รับรู้ในงบการเงินจำนวน 38.75 ล้านบาท (อาคารและเครื่องจักรจำนวน 38.49 ล้านบาท และโปรแกรมคอมพิวเตอร์จำนวน 0.26 ล้านบาท) ซึ่งภาวะผูกพันดังกล่าวบางส่วนบริษัทฯ ได้รับเงินจากการระดมทุนจากการเสนอขายหุ้นสามัญเพิ่มทุนต่อประชาชนแล้วในปี 2565 บริษัทฯ มีหน้าที่บริหารจัดการและรายงานผลการใช้เงินเพิ่มทุนดังกล่าวต่อตลาดหลักทรัพย์แห่งประเทศไทยที่เป็นไปตามวัตถุประสงค์แบบรายงานการเพิ่มทุน

4.3 ข้อมูลจากงบการเงินและอัตราส่วนทางการเงินที่สำคัญ

4.3.1 สรุปรายงานการสอบบัญชีในระยะเวลา 3 ปีที่ผ่านมา

งบการเงิน	ผู้สอบบัญชี	สรุปรายงานการตรวจสอบ
งบการเงินเฉพาะกิจการสำหรับปีสิ้นสุดวันที่ 31 ธันวาคม 2563	คุณวิเชียร กิ่งมนตรี ผู้สอบบัญชีรับอนุญาต เลขทะเบียน 3977 จาก บริษัทไพร์ซวอเตอร์ เฮ้าส์คูเปอร์ส เอบีเอส จำกัด ซึ่งเป็นผู้สอบบัญชีที่ได้รับความเห็นชอบจากสำนักงาน ก.ล.ต.	ผู้สอบบัญชีได้ให้ความเห็นไว้ในรายงานผู้สอบบัญชีอย่างไม่มีเงื่อนไขว่างบการเงินของบริษัทฯ ซึ่งประกอบด้วยงบแสดงฐานะการเงิน ณ วันที่ 31 ธันวาคม 2563 งบกำไรขาดทุนเบ็ดเสร็จ งบแสดงการเปลี่ยนแปลงส่วนของผู้ถือหุ้นและ งบกระแสเงินสด สำหรับปีสิ้นสุดวันเดียวกัน โดยถูกต้องตามที่ควรในสาระสำคัญตามมาตรฐานการรายงานทางการเงิน
งบการเงินเฉพาะกิจการสำหรับปีสิ้นสุดวันที่ 31 ธันวาคม 2564	คุณวิเชียร กิ่งมนตรี ผู้สอบบัญชีรับอนุญาต เลขทะเบียน 3977 จาก บริษัทไพร์ซวอเตอร์ เฮ้าส์คูเปอร์ส เอบีเอส จำกัด ซึ่งเป็นผู้สอบบัญชีที่ได้รับความเห็นชอบจากสำนักงาน ก.ล.ต.	ผู้สอบบัญชีได้ให้ความเห็นไว้ในรายงานผู้สอบบัญชีอย่างไม่มีเงื่อนไขว่างบการเงินของบริษัทฯ ซึ่งประกอบด้วยงบแสดงฐานะการเงิน ณ วันที่ 31 ธันวาคม 2564 งบกำไรขาดทุนเบ็ดเสร็จ งบแสดงการเปลี่ยนแปลงส่วนของผู้ถือหุ้นและ งบกระแสเงินสด สำหรับปีสิ้นสุดวันเดียวกัน โดยถูกต้องตามที่ควรในสาระสำคัญตามมาตรฐานการรายงานทางการเงิน
งบการเงินเฉพาะกิจการสำหรับปีสิ้นสุดวันที่ 31 ธันวาคม 2565	คุณวิเชียร กิ่งมนตรี ผู้สอบบัญชีรับอนุญาตเลขทะเบียน 3977 จาก บริษัทไพร์ซวอเตอร์เฮ้าส์คูเปอร์ส เอบีเอส จำกัด ซึ่งเป็นผู้สอบบัญชีที่ได้รับความเห็นชอบจากสำนักงาน ก.ล.ต.	ผู้สอบบัญชีได้ให้ความเห็นไว้ในรายงานผู้สอบบัญชีอย่างไม่มีเงื่อนไขว่างบการเงินของบริษัทฯ ซึ่งประกอบด้วยงบแสดงฐานะการเงิน ณ วันที่ 31 ธันวาคม 2565 งบกำไรขาดทุนเบ็ดเสร็จ งบแสดงการเปลี่ยนแปลงส่วนของผู้ถือหุ้นและ งบกระแสเงินสด สำหรับปีสิ้นสุดวันเดียวกัน โดยถูกต้องตามที่ควรในสาระสำคัญตามมาตรฐานการรายงานทางการเงิน

4.3.2 ตารางสรุปงบการเงิน

4.3.2.1 งบแสดงฐานะทางการเงิน

รายการ	ณ วันที่ 31 ธันวาคม					
	2563		2564		2565	
	ล้านบาท	ร้อยละ	ล้านบาท	ร้อยละ	ล้านบาท	ร้อยละ
สินทรัพย์						
สินทรัพย์หมุนเวียน						
เงินสดและรายการเทียบเท่าเงินสด	4.16	0.57	1.03	0.14	349.79	31.08
ลูกหนี้การค้าและลูกหนี้อื่น - สุทธิ	190.74	25.99	180.58	25.02	241.78	21.48
เงินลงทุนระยะสั้น	0.60	0.08	0.60	0.08	-	-
เงินให้กู้ยืมระยะสั้นแก่บุคคลที่เกี่ยวข้องกัน	10.36	1.41	0.21	0.03	-	-
สินค้าคงเหลือ - สุทธิ	38.13	5.20	60.79	8.42	58.08	5.16
รวมสินทรัพย์หมุนเวียน	244.00	33.24	243.21	33.69	649.65	57.72
สินทรัพย์หมุนเวียน						
ที่ดิน อาคารและอุปกรณ์ และสินทรัพย์สิทธิ	480.81	65.51	465.05	64.42	459.11	40.79
การใช้ - สุทธิ						
สินทรัพย์ไม่มีตัวตน - สุทธิ	7.88	1.07	8.66	1.20	6.94	0.62
ภาษีเงินได้รอการตัดบัญชี - สุทธิ	0.92	0.13	4.61	0.64	8.25	0.73
สินทรัพย์ไม่หมุนเวียนอื่น	0.34	0.05	0.35	0.05	1.58	0.14
รวมสินทรัพย์ไม่หมุนเวียน	489.96	66.76	478.67	66.31	475.88	42.28
รวมสินทรัพย์	733.96	100.00	721.88	100.00	1,125.52	100.00
หนี้สินและส่วนของผู้ถือหุ้น						
หนี้สินหมุนเวียน						
เงินเบิกเกินบัญชีและเงินกู้ยืมระยะสั้นจากสถาบันการเงิน	87.37	11.90	97.96	18.93	110.00	20.03
เจ้าหนี้การค้าและเจ้าหนี้อื่น	158.85	21.64	169.72	32.81	172.82	31.47
หนี้สินที่เกิดจากสัญญา	29.88	4.07	35.84	6.93	48.93	8.91
หนี้สินอนุพันธ์ทางการเงิน	1.64	0.22	-	-	-	-
หนี้สินระยะยาวส่วนที่ครบกำหนดชำระภายในหนึ่งปี						
- เงินกู้ยืมระยะยาวจากสถาบันการเงิน	43.89	5.98	49.77	9.62	58.54	10.66
- เจ้าหนี้ผ่อนชำระเครื่องจักร	16.83	2.29	6.46	1.25	-	-
- หนี้สินตามสัญญาเช่า	1.88	0.26	0.25	0.05	0.26	0.05
ภาษีเงินได้ค้างจ่าย	16.73	2.28	13.99	2.70	18.93	3.44
หนี้สินหมุนเวียนอื่น	1.63	0.22	13.83	2.67	3.59	0.65
รวมหนี้สินหมุนเวียน	358.71	48.87	387.81	74.96	413.07	75.21

รายการ	ณ วันที่ 31 ธันวาคม					
	2563		2564		2565	
	ล้านบาท	ร้อยละ	ล้านบาท	ร้อยละ	ล้านบาท	ร้อยละ
หนี้สินไม่หมุนเวียน						
เงินกู้ยืมระยะยาวจากสถาบันการเงิน	132.58	18.06	109.70	21.21	115.31	21.00
เจ้าหนี้ผ่อนชำระเครื่องจักร	6.46	0.88	-	-	-	-
หนี้สินตามสัญญาเช่า	-	-	0.57	0.11	0.31	0.06
ภาระผูกพันผลประโยชน์พนักงาน	19.19	2.61	19.26	3.72	20.50	3.73
รวมหนี้สินไม่หมุนเวียน	158.24	21.56	129.53	25.04	136.12	24.79
รวมหนี้สิน	516.95	70.43	517.34	100.00	549.19	100.00
ส่วนของผู้ถือหุ้น						
ทุนเรือนหุ้น						
ทุนจดทะเบียน	43.00	-	43.00	-	58.00	-
ทุนที่ออกและชำระแล้ว	43.00	5.86	43.00	5.96	58.00	5.15
ส่วนเกินมูลค่าหุ้น	-	-	-	-	379.96	33.76
กำไรสะสม						
จัดสรรแล้ว - ทุนสำรองตามกฎหมาย	-	-	4.30	0.60	5.80	0.52
ยังไม่ได้จัดสรร	174.02	23.71	157.24	21.78	132.57	11.78
รวมส่วนของผู้ถือหุ้น	217.02	29.57	204.54	28.33	576.33	51.21
รวมหนี้สินและส่วนของผู้ถือหุ้น	733.96	100.00	721.88	100.00	1,125.52	100.00

4.3.2.2 งบกำไรขาดทุนเบ็ดเสร็จ

รายการ	สำหรับปีสิ้นสุดวันที่ 31 ธันวาคม					
	2563		2564		2565	
	ล้านบาท	ร้อยละ	ล้านบาท	ร้อยละ	ล้านบาท	ร้อยละ
รายได้						
รายได้จากการขาย ^{1/}	697.88	98.55	839.77	99.34	1,021.32	99.54
ต้นทุนขาย ^{2/}	(504.08)	(72.23)	(625.99)	(74.54)	(728.99)	(71.38)
กำไรขั้นต้น^{2/}	193.80	27.77	213.78	25.46	292.33	28.62
รายได้อื่น ^{1/}	10.30	1.45	5.57	0.66	4.75	0.46
ค่าใช้จ่ายในการบริหาร ^{1/}	(50.81)	(7.17)	(63.82)	(7.55)	(80.47)	(7.84)
ค่าใช้จ่ายในการขาย ^{1/}	(29.95)	(4.23)	(33.74)	(3.99)	(44.43)	(4.33)
กำไรหรือ(ขาดทุน)อื่น - สุทธิ ^{1/}	0.58	0.08	2.10	0.25	(0.29)	(0.03)
ต้นทุนทางการเงิน ^{1/}	(10.44)	(1.47)	(10.25)	(1.21)	(10.27)	(1.00)
กำไรก่อนภาษีเงินได้^{1/}	113.48	16.02	113.64	13.44	161.62	15.75
ภาษีเงินได้ ^{1/}	(22.51)	(3.18)	(19.60)	(2.32)	(29.99)	(2.92)
กำไรสำหรับปี^{1/}	90.97	12.85	94.04	11.12	131.63	12.83
กำไรขาดทุนเบ็ดเสร็จอื่น:						
รายการที่จะไม่จัดประเภทรายการใหม่ไปยังกำไรหรือขาดทุนในภายหลัง						
การวัดมูลค่าใหม่ของภาระผูกพันผลประโยชน์หลังออกจางาน ^{1/}	-	-	1.23	0.15	-	-
ภาษีเงินได้ของรายการที่จะไม่จัดประเภทรายการใหม่ไปยังกำไรหรือขาดทุนในภายหลัง ^{1/}	-	-	(0.25)	(0.03)	-	-
กำไร(ขาดทุน) เบ็ดเสร็จอื่นสำหรับปี - สุทธิจากภาษี ^{1/}	-	-	0.98	0.12	-	-
กำไรขาดทุนเบ็ดเสร็จรวมสำหรับปี^{1/}	90.97	12.85	95.02	11.24	131.63	12.83
กำไรต่อหุ้น:						
จำนวนหุ้นสามัญถ่วงเฉลี่ยถ่วงน้ำหนัก (ล้านหุ้น) ^{3/}	86.00	-	86.00	-	89.95	-
กำไรต่อหุ้นขั้นพื้นฐาน ^{4/}	1.06	-	1.09	-	1.46	-

หมายเหตุ: ^{1/} สัดส่วนต่อรายได้รวม

^{2/} สัดส่วนต่อรายได้จากการขาย

^{3/} ในเดือนกรกฎาคม ปี 2565 บริษัทฯ ได้เปลี่ยนแปลงมูลค่าหุ้นที่ตราไว้จากเดิมหุ้นละ 100.00 บาท เป็นหุ้นละ 0.50 บาท ส่งผลให้จำนวนหุ้นสามัญเพิ่มขึ้นจาก 430,000 หุ้น เป็นหุ้นสามัญจำนวน 86,000,000 หุ้น นอกจากนี้ที่ประชุมยังมีมติเพิ่มทุนจดทะเบียนของบริษัทจากหุ้นสามัญจำนวน 86,000,000 หุ้น เป็นหุ้นสามัญจำนวน 116,000,000 หุ้น โดยมีมูลค่าที่ตราไว้หุ้นละ 0.50 บาท เพื่อประโยชน์ในการเปรียบเทียบ จำนวนหุ้นสามัญถ่วงเฉลี่ยน้ำหนักที่นำมาใช้ในการคำนวณกำไรต่อหุ้น สำหรับปีสิ้นสุดวันที่ 31 ธันวาคม พ.ศ. 2563 และ 2564 ได้ถูกปรับปรุงเพื่อให้สอดคล้องกับการเปลี่ยนแปลงจำนวนหุ้นในปีปัจจุบัน เสมือนว่าการเปลี่ยนแปลงมูลค่าหุ้นที่ตราไว้ นั้น ได้เกิดขึ้นตั้งแต่ปี พ.ศ. 2563

^{4/} กำไรต่อหุ้นขั้นพื้นฐานคำนวณโดยการหารกำไรสำหรับปี (ไม่รวมกำไรขาดทุนเบ็ดเสร็จอื่น) ด้วยจำนวนถ่วงเฉลี่ยถ่วงน้ำหนักของหุ้นสามัญที่มีอยู่ในระหว่างปี

4.3.2.3 งบกระแสเงินสด

รายการ	สำหรับปีสิ้นสุดวันที่ 31 ธันวาคม		
	2563	2564	2565
	ล้านบาท	ล้านบาท	ล้านบาท
กระแสเงินสดจากการดำเนินงาน			
กำไรจากการดำเนินงานก่อนภาษีเงินได้	113.48	113.64	161.62
รายการปรับกระทบกำไร (ขาดทุน) จากการดำเนินงาน:			
(กลับรายการ) ผลขาดทุนด้านเครดิตที่คาดว่าจะเกิดขึ้น	(1.47)	2.13	0.83
ขาดทุนจากค่าเผื่อสินค้าล้าสมัย	-	0.78	0.05
ค่าเสื่อมราคาและค่าตัดจำหน่าย	35.03	42.24	45.50
ตัดจำหน่ายอุปกรณ์และสินทรัพย์ไม่มีตัวตน	-	0.21	0.37
กำไรจากการจำหน่ายอุปกรณ์	(0.14)	(0.65)	(0.07)
ค่าตัดจำหน่าย - สินทรัพย์ไม่มีตัวตน	2.56	2.67	3.37
กำไรจากการเปลี่ยนแปลงมูลค่าสิทธิธรรมของหนี้สินอนุพันธ์	(0.58)	(1.64)	-
ภาระผูกพันผลประโยชน์พนักงาน	1.25	1.29	1.25
รายได้ดอกเบี้ยรับ	(6.67)	(1.51)	(0.07)
ต้นทุนทางการเงิน	10.44	10.25	10.27
การเปลี่ยนแปลงในเงินทุนหมุนเวียน:			
ลูกหนี้การค้าและลูกหนี้อื่น	41.67	(10.62)	(62.03)
สินค้าคงเหลือ	(1.17)	(23.44)	2.66
สินทรัพย์ไม่หมุนเวียนอื่น	(0.12)	(0.00)	(1.24)
เจ้าหนี้การค้าและเจ้าหนี้อื่น	(21.42)	19.83	4.52
หนี้สินที่เกิดจากสัญญา	1.65	5.96	13.09
หนี้สินหมุนเวียนอื่น	(1.05)	12.20	(10.24)
เงินสดได้มาจาก (ใช้ไปใน) กิจกรรมดำเนินงาน	173.46	173.34	169.88
จ่ายดอกเบี้ย	(9.81)	(9.64)	(10.36)
จ่ายภาษีเงินได้	(4.43)	(26.27)	(26.19)
เงินสดสุทธิได้มาจาก (ใช้ไปใน) กิจกรรมดำเนินงาน	159.22	137.43	133.33
กระแสเงินสดจากกิจกรรมลงทุน			
เงินฝากสถาบันการเงินที่ติดภาระค้ำประกันลดลง	0.72	-	-
เงินลงทุนระยะสั้น (เพิ่มขึ้น) ลดลง	(0.60)	(0.00)	0.60
เงินสดจ่ายสำหรับเงินให้กู้ยืมระยะสั้นแก่บุคคลที่เกี่ยวข้องกัน	(121.06)	(103.77)	(0.45)
เงินสดรับจากเงินให้กู้ยืมระยะสั้นแก่บุคคลที่เกี่ยวข้องกัน	305.68	113.92	0.66
เงินสดจ่ายเพื่อซื้อที่ดิน อาคารและอุปกรณ์	(314.92)	(36.68)	(38.94)
เงินสดรับจากการขายอุปกรณ์	0.14	0.79	0.13
เงินสดจ่ายเพื่อซื้อสินทรัพย์ไม่มีตัวตน	(0.11)	(2.85)	(2.14)
เงินสดรับจากดอกเบี้ย	0.01	20.16	0.07
เงินสดสุทธิได้มาจาก (ใช้ไปใน) กิจกรรมลงทุน	(130.14)	(8.43)	(40.07)

รายการ	สำหรับปีสิ้นสุดวันที่ 31 ธันวาคม		
	2563	2564	2565
	ล้านบาท	ล้านบาท	ล้านบาท
กระแสเงินสดจากกิจกรรมจัดหาเงิน			
เงินเบิกเกินบัญชีเพิ่มขึ้น (ลดลง)	(6.34)	10.59	(22.96)
เงินสดรับจากเงินกู้ยืมระยะสั้นจากสถาบันการเงิน	240.00	240.00	335.00
เงินสดจ่ายคืนเงินกู้ยืมระยะสั้นจากสถาบันการเงิน	(230.00)	(240.00)	(300.00)
เงินสดรับจากเงินกู้ยืมระยะยาวจากสถาบันการเงิน	53.00	31.02	73.92
เงินสดจ่ายคืนเงินกู้ยืมระยะยาวจากสถาบันการเงิน	(38.01)	(47.95)	(58.71)
เงินสดจ่ายต้นทุนการทำรายการ	(0.21)	(0.21)	(1.20)
เงินสดจ่ายคืนเงินต้นตามหนี้สินผ่อนชำระเครื่องจักร	(31.00)	(16.00)	(7.96)
เงินสดจ่ายคืนเงินต้นตามหนี้สินตามสัญญาเช่า	(12.95)	(2.08)	(0.25)
เงินสดรับจากการออกหุ้นสามัญเพิ่มทุน	-	-	405.00
เงินสดจ่ายค่าใช้จ่ายในการออกหุ้น	-	-	(12.54)
	-	(107.50)	(154.80)
เงินสดสุทธิได้มาจาก (ใช้ไปใน) กิจกรรมจัดหาเงิน	(25.51)	(132.13)	255.50
เงินสดและรายการเทียบเท่าเงินสดเพิ่มขึ้น (ลดลง) สุทธิ	3.57	(3.13)	348.76
เงินสดและรายการเทียบเท่าเงินสดต้นปี	0.59	4.16	1.03
เงินสดและรายการเทียบเท่าเงินสดปลายปี	4.16	1.03	349.79
รายการที่ไม่ใช่เงินสด:			
ซื้ออาคารและอุปกรณ์ และสินทรัพย์ไม่มีตัวตน โดยที่ยังไม่ได้ชำระเงิน ปลายปี	11.94	1.66	2.20
หนี้สินจากการทำสัญญาเช่าเพิ่มขึ้น	-	1.02	-

4.3.2.4 ตารางแสดงอัตราส่วนทางการเงินที่สำคัญ

รายการ	หน่วย	สำหรับปีสิ้นสุดวันที่ 31 ธันวาคม		
		2563	2564	2565
อัตราส่วนสภาพคล่อง				
อัตราส่วนสภาพคล่อง	(เท่า)	0.68	0.63	1.57
อัตราส่วนสภาพคล่องหมุนเร็ว	(เท่า)	0.48	0.46	1.41
อัตราส่วนสภาพคล่องกระแสเงินสด	(เท่า)	0.39	0.37	0.33
อัตราส่วนหมุนเวียนลูกหนี้การค้า	(เท่า)	3.65	4.81	4.88
ระยะเวลาเก็บหนี้เฉลี่ย	(วัน)	98.67	74.88	73.83
อัตราส่วนหมุนเวียนสินค้าสำเร็จรูป ^{1/}	(เท่า)	34.42	36.45	36.40
ระยะเวลาขายสินค้าสำเร็จรูปเฉลี่ย	(วัน)	10.46	9.88	9.89
อัตราหมุนเวียนสินค้าคงเหลือ ^{2/}	(เท่า)	13.42	12.66	12.26
ระยะเวลาขายสินค้าเฉลี่ย	(วัน)	26.82	28.45	29.35
อัตราส่วนหมุนเวียนเจ้าหนี้	(เท่า)	3.76	4.53	4.83
ระยะเวลาชำระหนี้เฉลี่ย	(วัน)	95.72	79.51	74.49
วงจรเงินสด (Cash Cycle) ^{3/}	(วัน)	29.77	23.81	28.69
อัตราส่วนแสดงความสามารถในการทำกำไร				
อัตรากำไรขั้นต้น	(ร้อยละ)	27.77	25.46	28.62
อัตรากำไรจากการดำเนินงาน ^{4/}	(ร้อยละ)	16.20	13.84	16.39
อัตรากำไรอื่น ^{5/}	(ร้อยละ)	1.45	0.66	0.46
อัตราส่วนเงินสดต่อการทำกำไร ^{6/}	(ร้อยละ)	140.86	118.24	79.63
อัตรากำไรสุทธิ	(ร้อยละ)	12.85	11.12	12.83
อัตราผลตอบแทนผู้ถือหุ้น	(ร้อยละ)	52.47	44.61	33.71
อัตราส่วนแสดงประสิทธิภาพในการดำเนินงาน				
อัตราผลตอบแทนจากสินทรัพย์	(ร้อยละ)	13.46	12.92	14.25
อัตราผลตอบแทนจากสินทรัพย์ถาวร	(ร้อยละ)	22.73	19.35	25.68
อัตราการหมุนของสินทรัพย์	(เท่า)	1.05	1.16	1.11
อัตราส่วนวิเคราะห์นโยบายทางการเงิน				
อัตราส่วนหนี้สินต่อส่วนของผู้ถือหุ้น	(เท่า)	2.38	2.53	0.95
อัตราส่วนความสามารถชำระหนี้ดอกเบี้ย ^{7/}	(เท่า)	16.46	17.51	21.30
อัตราส่วนความสามารถชำระภาระผูกพัน ^{8/}	(เท่า)	1.23	1.14	1.31
อัตราการจ่ายปันผล ^{9/}	(ร้อยละ)	n/a	114.32	117.60

หมายเหตุ: ^{1/} อัตราส่วนหมุนเวียนสินค้าสำเร็จรูป คำนวณจากต้นทุนขาย หาดด้วย สินค้าคงเหลือ (เฉพาะรายการสินค้าสำเร็จรูป ไม่รวมสินค้าระหว่างผลิต และวัตถุดิบ) เฉลี่ย
^{2/} อัตราส่วนหมุนเวียนสินค้าคงเหลือ คำนวณจากต้นทุนขาย หาดด้วย สินค้าคงเหลือเฉลี่ย
^{3/} วงจรเงินสด (Cash Cycle) คำนวณจากระยะเวลาเก็บหนี้เฉลี่ย บวก ระยะเวลาขายสินค้าเฉลี่ย ลบ ระยะเวลาชำระหนี้เฉลี่ย

- 4/ อัตรากำไรจากการดำเนินงาน คำนวณจากกำไรจากการดำเนินงาน (รายได้จากการขาย หัก ต้นทุนขาย และค่าใช้จ่าย) หารด้วย รายได้จากการขาย
- 5/ อัตรากำไรอื่น คำนวณจากรายได้อื่น หารด้วยรายได้รวม
- 6/ อัตราส่วนเงินสดต่อการทำกำไร คำนวณจากกระแสเงินสดสุทธิจากการดำเนินงาน หารด้วย กำไรจากการดำเนินงาน (รายได้จากการขาย หัก ต้นทุนขายและค่าใช้จ่าย)
- 7/ อัตราส่วนความสามารถชำระดอกเบี้ย คำนวณจากกำไรก่อนหักดอกเบี้ยจ่าย ภาษีเงินได้ ค่าเสื่อมราคา และค่าตัดจำหน่าย หารด้วย ดอกเบี้ยจ่าย
- 8/ อัตราส่วนความสามารถชำระผูกพัน คำนวณจากกำไรก่อนหักดอกเบี้ยจ่าย ภาษีเงินได้ ค่าเสื่อมราคา และค่าตัดจำหน่าย หารด้วย หนี้สินระยะสั้นที่มีภาระดอกเบี้ยและหนี้สินระยะยาวที่มีภาระ ที่ครบกำหนด ภายใน 1 ปี
- 9/ อัตราการจ่ายปันผล คำนวณจากเงินปันผล หารด้วย กำไรสุทธิ

5. ข้อมูลทั่วไปและข้อมูลสำคัญอื่น

5.1 ข้อมูลทั่วไป

5.1.1 บริษัทที่ออกหลักทรัพย์

ชื่อบริษัท	บริษัท กิจเจริญ เอ็นจิเนียริ่ง อิเลคทริค จำกัด (มหาชน)
ชื่อบริษัท (ภาษาอังกฤษ)	Kijcharoen Engineering Electric Public Company Limited
เลขทะเบียนบริษัท	0107565000450
ประเภทธุรกิจ	ประกอบธุรกิจรับผลิตและจำหน่ายตู้ไฟสวิตช์บอร์ด รางเดินสายไฟ อุปกรณ์ที่ใช้เดินสายไฟทุกชนิด และชิ้นส่วนงานโลหะแผ่นแปรรูปสิ่งผลิตพิเศษ
ที่ตั้งสำนักงานใหญ่	61 และ 61/5 หมู่ 8 ซอยวิรุฬหาราษฎร์ ถนนเศรษฐกิจ ตำบลท่าไม้ อำเภอกะทู้ม่วน จังหวัดสมุทรสาคร 74110
ที่ตั้งโรงงาน	61/1 และ 61/9 หมู่ 8 ซอยวิรุฬหาราษฎร์ ถนนเศรษฐกิจ ตำบลท่าไม้ อำเภอกะทู้ม่วน จังหวัดสมุทรสาคร 74110
โทรศัพท์	0-2808-5000
เว็บไซต์	https://www.kjl.co.th/
ทุนจดทะเบียน	58,000,000 บาท
ทุนชำระแล้ว	58,000,000 บาท
มูลค่าที่ตราไว้หุ้นละ	0.50 บาท

5.1.2 บุคคลอื่น ๆ

5.1.2.1 นายทะเบียนหลักทรัพย์

นายทะเบียนหลักทรัพย์	บริษัท ศูนย์รับฝากหลักทรัพย์ (ประเทศไทย) จำกัด
ที่ตั้งสำนักงานใหญ่	93 ถนนรัชดาภิเษก แขวงดินแดง เขตดินแดง กรุงเทพมหานคร 10400
โทรศัพท์	0-2009-9999
โทรสาร	0-2009-9991

5.1.2.2 ผู้สอบบัญชี

ผู้สอบบัญชี	บริษัท ไพร์ซวอเตอร์เฮาส์คูเปอร์ส เอพีแอส จำกัด
ที่ตั้งสำนักงานใหญ่	179/74-80 อาคารบางกอกซีที ทาวเวอร์ ถนนสาทรใต้ แขวงทุ่งมหาเมฆ เขตสาทร กรุงเทพมหานคร 10120
โทรศัพท์	0-2824-5000
โทรสาร	-

5.1.2.3 ผู้ตรวจสอบภายใน

ผู้ตรวจสอบภายใน	บริษัท เคพีเอ็มจี ภูมิภาค ที่ปรึกษาธุรกิจ จำกัด
ที่ตั้งสำนักงานใหญ่	1 อาคารเอ็มไพร์ทาวเวอร์ ชั้น 48 ถนนสาทรใต้ แขวงยานนาวา เขตสาทร กรุงเทพมหานคร 10120
โทรศัพท์	0-2677-2000
โทรสาร	-

5.1.2.4 ที่ปรึกษากฎหมาย

ที่ปรึกษากฎหมาย	บริษัท วัน ลอว์ ออฟฟิศ จำกัด
ที่ตั้งสำนักงานใหญ่	944 มิตรทาวน์ ออฟฟิศ ทาวเวอร์ ชั้นที่ 12 ห้องเลขที่ 1204-1205 ถนนพระราม 4 แขวงวังใหม่ เขตปทุมวัน กรุงเทพมหานคร
โทรศัพท์	0-2219-2111
โทรสาร	0-2219-1653

5.1.2.5 ที่ปรึกษาทางการเงิน

ที่ปรึกษาทางการเงิน	บริษัทหลักทรัพย์ หยวนต้า (ประเทศไทย) จำกัด
ที่ตั้งสำนักงานใหญ่	127 อาคารเกษร ทาวเวอร์ ชั้นที่ 14 ถนนราชดำริ แขวงลุมพินี เขตปทุมวัน กรุงเทพมหานคร 10330
โทรศัพท์	0-2009-8888
โทรสาร	0-2009-8889

5.2 ข้อมูลสำคัญอื่น

5.2.1 ข้อมูลสำคัญอื่นที่มีผลกระทบต่อการตัดสินใจของผู้ลงทุน

- ไม่มี -

5.2.2 ข้อจำกัดของผู้ถือหุ้นในต่างประเทศ ในกรณีที่บริษัทมีนโยบายที่จะขอมติที่ประชุมผู้ถือหุ้นในการเสนอขายหุ้นเพิ่มทุน หรือออกใบแสดงสิทธิในการซื้อหุ้นเพิ่มทุนที่โอนสิทธิได้ (Transferable Subscription Right หรือ TSR) ให้แก่ผู้ถือหุ้นตามสัดส่วนการถือหุ้น โดยไม่ออกและเสนอขายให้แก่ผู้ถือหุ้นที่จะทำให้บริษัทมีหน้าที่ตามกฎหมายต่างประเทศ

- ไม่มีกรณีดังกล่าว -

5.3 ข้อพิพาททางกฎหมาย

ณ วันที่ 31 ธันวาคม 2565 บริษัทฯ ไม่มีข้อพิพาททางกฎหมายซึ่งก่อให้เกิดผลกระทบต่อสินทรัพย์ของบริษัทฯ เกินกว่าร้อยละ 5.00 ของส่วนของผู้ถือหุ้น และไม่มีข้อพิพาททางกฎหมายอื่นใดที่อาจก่อให้เกิดผลกระทบต่อ การดำเนินธุรกิจของบริษัทฯ อย่างมีนัยสำคัญ

5.4 ตลาดรอง

- ไม่มี -

ส่วนที่ 2

การกำกับดูแลกิจการ



6. นโยบายการกำกับดูแลกิจการ

6.1 ภาพรวมของนโยบายและแนวปฏิบัติการกำกับดูแลกิจการ

บริษัทฯ ได้จัดทำนโยบายการกำกับดูแลกิจการที่ดี ตามหลักการกำกับดูแลกิจการที่ดีสำหรับบริษัทจดทะเบียน ปี 2560 ของสำนักงานคณะกรรมการกำกับหลักทรัพย์และตลาดหลักทรัพย์ เพื่อใช้เป็นแนวทางในการดำเนินธุรกิจอย่างมีประสิทธิภาพ ด้วยความโปร่งใส สามารถตรวจสอบได้ และบริหารองค์กรเพื่อสร้างคุณค่าให้กิจการอย่างยั่งยืน นอกเหนือจากการสร้างความเชื่อมั่นให้แก่ผู้ลงทุน ผู้ถือหุ้น และผู้เกี่ยวข้อง เพื่อให้กิจการสามารถแข่งขันได้ และมีผลประกอบการที่ดี โดยคำนึงถึงผลกระทบในระยะยาว ดำเนินธุรกิจอย่างมีจริยธรรม เคารพสิทธิ และมีความรับผิดชอบต่อผู้ถือหุ้น และผู้มีส่วนได้เสีย ตลอดจนประกอบธุรกิจอย่างเป็นประโยชน์ต่อสังคม พัฒนาหรือลดผลกระทบด้านลบต่อสิ่งแวดล้อม และสามารถปรับตัวได้ภายใต้ปัจจัยการเปลี่ยนแปลงต่างๆ ซึ่งครอบคลุมหลักปฏิบัติในการกำกับดูแลกิจการที่ดี 8 ข้อ ดังนี้

- หลักปฏิบัติ 1** ตระหนักถึงบทบาทและความรับผิดชอบต่อคณะกรรมการในฐานะผู้นำองค์กรที่สร้างคุณค่าให้แก่กิจการอย่างยั่งยืน
- หลักปฏิบัติ 2** กำหนดวัตถุประสงค์และเป้าหมายหลักของกิจการที่เป็นไปเพื่อความยั่งยืน
- หลักปฏิบัติ 3** เสริมสร้างคณะกรรมการที่มีประสิทธิผล
- หลักปฏิบัติ 4** สรรหาและพัฒนาผู้บริหารระดับสูงและการบริหารบุคลากร
- หลักปฏิบัติ 5** ส่งเสริมนวัตกรรมและการประกอบธุรกิจอย่างมีความรับผิดชอบต่อ
- หลักปฏิบัติ 6** ดูแลให้มีระบบการบริหารความเสี่ยงและการควบคุมภายในที่เหมาะสม
- หลักปฏิบัติ 7** รักษาความน่าเชื่อถือทางการเงินและการเปิดเผยข้อมูล
- หลักปฏิบัติ 8** สนับสนุนการมีส่วนร่วมและการสื่อสารกับผู้ถือหุ้น

ทั้งนี้ ข้อมูลและรายละเอียดที่เกี่ยวข้องกับนโยบายการกำกับดูแลกิจการ ปรากฏตามเอกสารแนบ 5 “นโยบายและแนวปฏิบัติการกำกับดูแลกิจการ และจรรยาบรรณธุรกิจโดยละเอียด”

6.1.1 นโยบายและแนวปฏิบัติที่เกี่ยวข้องกับคณะกรรมการบริษัท

บริษัทฯ มีนโยบายและแนวปฏิบัติเกี่ยวกับคณะกรรมการบริษัท การสรรหาและพิจารณาค่าตอบแทน กรรมการและผู้บริหาร ความเป็นอิสระของคณะกรรมการจากฝ่ายจัดการ การพัฒนากรรมการ และการประเมินผลการปฏิบัติหน้าที่ของกรรมการ รวมถึงการกำกับดูแลบริษัทย่อยและบริษัทร่วม ทั้งนี้ ข้อมูลและรายละเอียดที่เกี่ยวข้องกับนโยบายและแนวปฏิบัติเกี่ยวกับคณะกรรมการบริษัท ปรากฏตามเอกสารแนบ 5 “นโยบายและแนวปฏิบัติการกำกับดูแลกิจการ และจรรยาบรรณธุรกิจโดยละเอียด”

6.1.1.1 การสรรหาและกำหนดค่าตอบแทนกรรมการและผู้บริหาร

คณะกรรมการสรรหาและพิจารณาค่าตอบแทน จะพิจารณาโครงสร้างและอัตราค่าตอบแทนของกรรมการ และผู้บริหารให้มีความเหมาะสมกับความรับผิดชอบ และมุ่งใจให้คณะกรรมการบริษัท และผู้บริหารนำพาองค์กรให้ดำเนินงานตามเป้าหมายทั้งระยะสั้นและระยะยาว โดยนำเสนอให้กับคณะกรรมการบริษัทพิจารณาและอนุมัติ ซึ่งค่าตอบแทนของกรรมการและผู้บริหารจะต้องสอดคล้องกับกลยุทธ์และเป้าหมายระยะยาวของบริษัทฯ ประสบการณ์ ภาระหน้าที่ ขอบเขต บทบาทและความรับผิดชอบ รวมถึงประโยชน์ที่คาดว่าจะได้รับจากกรรมการและผู้บริหารแต่ละท่าน และค่าตอบแทนดังกล่าวสามารถเปรียบเทียบกับธุรกิจสินค้าอุตสาหกรรม (Industrials) ในประเภทเดียวกัน

6.1.1.2 การประเมินผลการปฏิบัติงานที่ของคณะกรรมการ และคณะกรรมการชุดย่อย

คณะกรรมการบริษัทมีหน้าที่กำกับดูแลนโยบายและการดำเนินงานของบริษัทฯ รวมทั้งประเมินผลการปฏิบัติงานที่ของคณะกรรมการ คณะกรรมการชุดย่อย ตามแนวทางดังต่อไปนี้

1) คณะกรรมการบริษัท

คณะกรรมการบริษัทจะจัดให้มีการประเมินผลการปฏิบัติงานของคณะกรรมการอย่างน้อยปีละ 1 ครั้ง เพื่อให้คณะกรรมการร่วมกันพิจารณาผลงาน และปัญหา เพื่อการปรับปรุงแก้ไข ให้การทำงานของคณะกรรมการมีประสิทธิภาพมากขึ้นต่อไป และรายงานผลการประเมินผลการปฏิบัติงานของคณะกรรมการ เป็นการประเมินทั้งคณะ และกรรมการรายบุคคล รวมถึงบริษัทฯ อาจพิจารณาจัดให้มีที่ปรึกษาภายนอกมาช่วยในการกำหนดแนวทาง และเสนอแนะประเด็นในการประเมินผลการปฏิบัติงานของคณะกรรมการ และเปิดเผยการดำเนินการดังกล่าวไว้ในรายงานประจำปี

2) คณะกรรมการตรวจสอบ

คณะกรรมการตรวจสอบจะมีการประเมินผลการปฏิบัติงานของตนเองอย่างน้อยปีละ 1 ครั้ง และรายงานผลการประเมินประจำปีต่อคณะกรรมการบริษัท เพื่อทราบและอาจพิจารณาให้ความเห็นเพิ่มเติม เพื่อปรับปรุงการปฏิบัติงานให้เกิดประสิทธิภาพต่อไป

3) คณะกรรมการบริหาร

คณะกรรมการบริหารจะมีการประเมินผลการปฏิบัติงานของตนเองอย่างน้อยปีละ 1 ครั้ง และรายงานผลการประเมินประจำปีต่อคณะกรรมการบริษัท เพื่อทราบและอาจพิจารณาให้ความเห็นเพิ่มเติม เพื่อปรับปรุงการปฏิบัติงานให้เกิดประสิทธิภาพต่อไป

4) คณะกรรมการบริหารความเสี่ยง

คณะกรรมการบริหารความเสี่ยงจะมีการประเมินผลการปฏิบัติงานของตนเองอย่างน้อยปีละ 1 ครั้ง โดยประเมินผลทั้งในภาพรวมเป็นรายคณะ และรายบุคคล และรายงานผลการประเมินประจำปีต่อคณะกรรมการบริษัท เพื่อทราบและอาจพิจารณาให้ความเห็นเพิ่มเติม เพื่อปรับปรุงการปฏิบัติงานให้เกิดประสิทธิภาพต่อไป

5) คณะกรรมการสรรหาและพิจารณาค่าตอบแทน

คณะกรรมการสรรหาและพิจารณาค่าตอบแทนจะมีการประเมินผลการปฏิบัติงานของตนเองอย่างน้อยปีละ 1 ครั้ง โดยเป็นการประเมินผลการปฏิบัติงานของคณะกรรมการสรรหาและพิจารณาค่าตอบแทน ทั้งคณะและรายบุคคล และรายงานผลการประเมินประจำปีต่อคณะกรรมการบริษัท เพื่อทราบและอาจพิจารณาให้ความเห็นเพิ่มเติม เพื่อปรับปรุงการปฏิบัติงานให้เกิดประสิทธิผลต่อไป

6.1.2 นโยบายและแนวปฏิบัติที่เกี่ยวกับผู้ถือหุ้นและผู้มีส่วนได้เสีย

6.1.2.1 การปฏิบัติต่อผู้ถือหุ้นโดยเท่าเทียมกัน

บริษัทฯ มุ่งมั่นที่จะสร้างความพึงพอใจสูงสุดให้แก่ผู้ถือหุ้น โดยคำนึงถึงการเจริญเติบโตอย่างยั่งยืนและสร้างมูลค่าเพิ่ม รวมทั้งดำเนินธุรกิจตามหลักการกำกับดูแลกิจการที่ดี ทั้งนี้ บริษัทฯ ได้กำหนดแนวทางการปฏิบัติ ดังนี้

- 1) ปฏิบัติตามกฎหมาย วัตถุประสงค์ ข้อบังคับของบริษัทฯ มติของคณะกรรมการ มติของที่ประชุมผู้ถือหุ้น ดำเนินการตามแนวปฏิบัติที่ดีของหลักการกำกับดูแลกิจการที่ดี และจรรยาบรรณในการดำเนินธุรกิจ และปฏิบัติต่อผู้ถือหุ้นอย่างเท่าเทียมกัน ทั้งผู้ถือหุ้นรายใหญ่ และรายย่อย เพื่อประโยชน์สูงสุดของผู้ถือหุ้น
- 2) นำเสนอรายงานผลประกอบการ รายงานฐานะทางการเงิน และรายงานอื่นๆ อย่างถูกต้อง ครบถ้วน และทันเวลา
- 3) ไม่แสวงหาผลประโยชน์ให้ตนเองและผู้อื่นโดยใช้ข้อมูลใด ๆ ของบริษัทฯ ซึ่งยังไม่ได้เปิดเผยต่อสาธารณชน หรือดำเนินการใดๆ ในลักษณะที่อาจก่อให้เกิดความขัดแย้งทางผลประโยชน์กับบริษัทฯ
- 4) เปิดโอกาสผู้ถือหุ้นแสดงความคิดเห็นเกี่ยวกับบริษัทฯ ภายใต้การปฏิบัติต่อผู้ถือหุ้นอย่างเท่าเทียมกัน

6.1.2.2 การป้องกันการรั่วข้อมูลภายใน

บริษัทฯ ให้ความสำคัญต่อการป้องกันการรั่วข้อมูลภายในของบริษัทฯ โดยบริษัทฯ มีนโยบายห้ามมิให้กรรมการบริษัท ผู้บริหาร และพนักงานของบริษัทฯ นำข้อมูลที่ยังไม่ได้มีการเปิดเผยต่อสาธารณชน ซึ่งอาจมีผลกระทบต่อเปลี่ยนแปลงราคาหรือมูลค่าหลักทรัพย์ของบริษัทฯ (“ข้อมูลภายใน”) ไปเปิดเผยแก่บุคคลใด ๆ หรือแสวงหาประโยชน์แก่ตนเองหรือผู้อื่น ไม่ว่าจะทางตรง หรือทางอ้อม และไม่ว่าจะได้รับการตอบแทนหรือไม่ก็ตาม รวมทั้งต้องไม่ทำการซื้อขายหลักทรัพย์ หรือเข้าผูกพันตามสัญญาซื้อขายล่วงหน้าที่เกี่ยวข้องกับหลักทรัพย์ของบริษัทฯ โดยใช้ข้อมูลภายใน ทั้งนี้ บริษัทฯ ได้กำหนดแนวทางป้องกันการรั่วข้อมูลภายใน ดังนี้

- 1) บริษัทฯ จะให้ความรู้แก่กรรมการบริษัทและผู้บริหารของบริษัทฯ เกี่ยวกับหน้าที่ในการรายงานการเปลี่ยนแปลงการถือหลักทรัพย์และสัญญาซื้อขายล่วงหน้าของตนเอง คู่สมรสหรือผู้ที่อยู่กินด้วยกันฉันสามีภรรยา และบุตรที่ยังไม่บรรลุนิติภาวะ รวมถึงนิติบุคคลที่กรรมการบริษัทและผู้บริหาร คู่สมรสหรือผู้ที่อยู่กินด้วยกันฉันสามีภรรยา และบุตรที่ยังไม่บรรลุนิติภาวะของกรรมการบริษัทและผู้บริหารดังกล่าวเป็นผู้ถือหุ้นเกินร้อยละ 30 ของจำนวนสิทธิออกเสียงทั้งหมดของนิติบุคคลดังกล่าว ต่อสำนักงานคณะกรรมการกำกับหลักทรัพย์และตลาดหลักทรัพย์ (“สำนักงาน ก.ล.ต.”) ตามมาตรา 59 และบทกำหนดโทษตามมาตรา 275 แห่งพระราชบัญญัติหลักทรัพย์และตลาดหลักทรัพย์ พ.ศ. 2535 (รวมทั้งที่มีการแก้ไขเพิ่มเติม) (“พระราชบัญญัติหลักทรัพย์ฯ”) รวมทั้งการรายงานการได้มาหรือจำหน่ายไปซึ่งหลักทรัพย์ของตนเอง คู่สมรส และบุตรที่ยังไม่บรรลุนิติภาวะต่อสำนักงาน ก.ล.ต. ตามมาตรา 246 และบทกำหนดโทษตามมาตรา 298 แห่งพระราชบัญญัติหลักทรัพย์ฯ
- 2) บริษัทฯ กำหนดให้กรรมการและผู้บริหารของบริษัทฯ จัดทำและนำเสนอรายงานการถือครองหลักทรัพย์ของตน ของคู่สมรสหรือผู้ที่อยู่กินด้วยกันฉันสามีภรรยา บุตรที่ยังไม่บรรลุนิติภาวะ รวมถึงนิติบุคคลที่กรรมการและผู้บริหาร คู่สมรสหรือผู้ที่อยู่กินด้วยกันฉันสามีภรรยา และบุตรที่ยังไม่บรรลุนิติภาวะของกรรมการและผู้บริหารดังกล่าว เป็นผู้ถือหุ้นเกินร้อยละ 30 ของจำนวนสิทธิออกเสียงทั้งหมดของนิติบุคคลดังกล่าว ตามแบบรายงานการถือครองหลักทรัพย์ที่กำหนดมาอย่างเลขานุการของบริษัทฯ ก่อนนำเสนอสำนักงาน ก.ล.ต. ทุกครั้ง โดยให้จัดทำและนำเสนอภายใน 30 วันนับแต่วันที่ได้รับการแต่งตั้งให้ดำรงตำแหน่งเป็นกรรมการ และ/หรือ ผู้บริหารและทุกครั้งที่มีการเปลี่ยนแปลง หรือรายงานการเปลี่ยนแปลงการถือครองหลักทรัพย์ตามการเปลี่ยนแปลงการถือครองหลักทรัพย์ที่กำหนด ภายใน 3 วันทำการนับแต่วันที่มีการซื้อขาย โอน หรือรับโอนหลักทรัพย์นั้น และกำหนดให้เลขานุการบริษัทฯ สรุปรายงานการถือครองหลักทรัพย์และการเปลี่ยนแปลงการถือครองหลักทรัพย์ ต่อที่ประชุมคณะกรรมการบริษัท เพื่อรับทราบเป็นประจำทุก 6 เดือน
- 3) บริษัทฯ ห้ามกรรมการ ผู้บริหาร พนักงาน และลูกจ้างของบริษัทฯ ที่ได้รับทราบข้อมูลภายในของบริษัทฯ นำความลับ และ/หรือข้อมูลทางธุรกิจของบริษัทฯ ไปเปิดเผยหรือแสวงหาผลประโยชน์แก่ตนเองหรือเพื่อประโยชน์แก่บุคคลอื่นใด เช่น นำข้อมูลนั้นไปใช้ประโยชน์ด้วยการซื้อหรือขาย หรือเสนอซื้อ หรือเสนอขาย หรือชักชวนให้บุคคลอื่นซื้อ หรือขาย หรือเสนอซื้อ หรือเสนอขายหลักทรัพย์ของบริษัทฯ และบุคคลดังกล่าวข้างต้นต้องไม่เปิดเผยข้อมูลดังกล่าวแก่บุคคลอื่นที่อาจนำข้อมูลนั้นไปใช้ประโยชน์เช่นเดียวกัน โดยเฉพาะคู่แข่งทางการค้าไม่ว่าโดยทางตรงหรือทางอ้อม และไม่ว่าจะได้รับผลประโยชน์ตอบแทน หรือไม่ก็ตาม รวมถึงการนำไปใช้เพื่อทำธุรกิจแข่งขันกับบริษัทฯ หรือบริษัทย่อย

- 4) บริษัทฯ กำหนดให้กรรมการ ผู้บริหาร รวมถึงผู้ดำรงตำแหน่งระดับบริหารในสายงานบัญชี หรือการเงินที่เป็นระดับผู้อำนวยการฝ่ายขึ้นไปหรือเทียบเท่า และผู้ปฏิบัติงานที่เกี่ยวข้อง รวมถึงคู่สมรสและบุตรที่ยังไม่บรรลุนิติภาวะของบุคคลดังกล่าว ที่ได้รับทราบข้อมูลภายในที่เป็นสาระสำคัญ ซึ่งมีผลต่อการเปลี่ยนแปลงราคาหลักทรัพย์จะต้องระงับการซื้อขายหลักทรัพย์ของบริษัทฯ ในช่วงเวลาก่อนที่จะเผยแพร่การเงินหรือเผยแพร่เกี่ยวกับฐานะการเงิน และสถานะของบริษัทฯ จนกว่าบริษัทฯ จะได้เปิดเผยข้อมูลต่อสาธารณชนแล้ว โดยบริษัทฯ จะแจ้งให้กรรมการและผู้บริหาร รวมถึงผู้ดำรงตำแหน่งระดับบริหารในสายงานบัญชีหรือการเงินที่เป็นระดับผู้จัดการฝ่ายขึ้นไปหรือเทียบเท่างดการซื้อขาย เสนอซื้อ เสนอขาย หรือชักชวนให้บุคคลอื่นซื้อ ขาย เสนอซื้อ หรือเสนอขาย ซึ่งหลักทรัพย์ของบริษัทฯ ไม่ว่าจะทั้งทางตรงหรือทางอ้อม และไม่ว่าการกระทำดังกล่าวจะทำได้เพื่อประโยชน์ต่อตนเองหรือผู้อื่น เป็นเวลาอย่างน้อย 30 วันล่วงหน้าก่อนการเปิดเผยข้อมูลต่อสาธารณชน และในช่วงระยะเวลาอย่างน้อย 24 ชั่วโมงภายหลังที่ข้อมูลภายในของบริษัทฯ ได้เปิดเผยต่อสาธารณชนแล้ว โดยผู้ที่เกี่ยวข้องกับข้อมูลภายในนั้นต้องไม่เปิดเผยข้อมูลนั้นให้ผู้อื่นทราบ
- 5) บริษัทฯ ห้ามมิให้กรรมการ ผู้บริหาร พนักงาน และลูกจ้างของบริษัทฯ หรืออดีตกรรมการ ผู้บริหาร หรือพนักงานที่ลาออกแล้ว เปิดเผยข้อมูลภายใน หรือความลับของบริษัทฯ ตลอดจนข้อมูลความลับของลูกค้าของบริษัทฯ ที่ตนได้รับทราบจากการปฏิบัติหน้าที่ให้บุคคลภายนอกรับทราบ แม้ว่าการเปิดเผยข้อมูลดังกล่าวอาจจะไม่ทำให้เกิดผลเสียหายแก่บริษัทฯ และลูกค้าของบริษัทฯ
- 6) กรรมการ ผู้บริหาร และพนักงานของบริษัทฯ หรืออดีตกรรมการ ผู้บริหาร พนักงาน หรือลูกจ้างที่ลาออกแล้ว มีหน้าที่เก็บรักษาความลับและข้อมูลภายในของบริษัทฯ และมีหน้าที่ในการใช้ข้อมูลภายในของบริษัทฯ เพื่อประโยชน์การดำเนินธุรกิจของบริษัทฯ เท่านั้น และห้ามมิให้กรรมการ ผู้บริหารและพนักงานของบริษัทฯ นำความลับหรือข้อมูลภายในของบริษัทฯ ไปใช้เพื่อประโยชน์ให้แก่บริษัทฯ อื่นที่ตนเองเป็นผู้ถือหุ้น กรรมการ ผู้บริหาร พนักงานและลูกจ้าง
- 7) บริษัทฯ มีการป้องกันการใช้ข้อมูลภายใน โดยจำกัดการเข้าถึงข้อมูลที่ยังไม่เปิดเผยต่อสาธารณชน โดยให้รับรู้เฉพาะผู้ที่เกี่ยวข้องและที่จำเป็นเท่านั้น และจัดระบบรักษาความปลอดภัยของข้อมูลภายใน โดยเจ้าของข้อมูลต้องกำชับผู้ที่เกี่ยวข้องให้ปฏิบัติตามอย่างเคร่งครัด
- 8) การเปิดเผยข้อมูลต้องเป็นไปโดยบุคลากรของบริษัทฯ ที่มีอำนาจหน้าที่บุคลากรทั่วไปไม่มีหน้าที่เปิดเผยข้อมูล เมื่อถูกถามให้เปิดเผยข้อมูลที่ตนไม่มีหน้าที่เปิดเผย ให้แนะนำผู้ถามสอบถามไปยังผู้ที่ทำหน้าที่เปิดเผยข้อมูลนั้น เพื่อให้การให้ข้อมูลถูกต้อง และเป็นไปในทิศทางเดียวกัน

- 9) บริษัทฯ ถือว่าการกระทำอันเป็นการฝ่าฝืนนโยบายการใช้ข้อมูลภายใน การเปิดเผยข้อมูล โดยไม่ได้รับอนุญาต จนทำให้เกิดความเสียหายต่อบริษัทฯ และบุคคลที่เกี่ยวข้อง ซึ่งถือเป็นความผิดที่ต้องรับโทษทางวินัย ตามข้อบังคับการทำงานของบริษัทฯ โดยจะพิจารณาลงโทษตามควรแก่กรณี ตั้งแต่การตักเตือนจนถึงขั้นให้ออกจากงาน รวมถึงความรับผิดใด ๆ ทางกฎหมาย

6.1.2.3 การป้องกันความขัดแย้งทางผลประโยชน์

บริษัทฯ ให้ความสำคัญกับการบริหารจัดการความขัดแย้งทางผลประโยชน์ โดยกรรมการ ผู้บริหาร และพนักงานจะต้องยึดถือผลประโยชน์ของบริษัทฯ เป็นสำคัญ และหลีกเลี่ยงการเข้าไปเกี่ยวข้องในกิจกรรมที่อาจก่อให้เกิดความขัดแย้งทางผลประโยชน์ ทั้งนี้ บริษัทฯ ได้กำหนดแนวทางการปฏิบัติ ดังนี้

- 1) กรรมการ ผู้บริหาร และพนักงานจะต้องไม่ประกอบกิจการที่เป็นการแข่งขัน หรือมีลักษณะเดียวกันกับบริษัทฯ
- 2) กรรมการ ผู้บริหาร และพนักงานจะต้องไม่เข้าเป็นผู้ถือหุ้น หรือผู้บริหารที่มีอำนาจตัดสินใจ ในกิจการที่เป็นการแข่งขัน หรือมีลักษณะเดียวกันกับบริษัทฯ
- 3) กรรมการ ผู้บริหาร และพนักงานจะต้องปฏิบัติหน้าที่โดยยึดผลประโยชน์ของบริษัทฯ เป็นสำคัญอย่างสุจริตและเที่ยงธรรม และไม่กระทำการอันมีลักษณะเป็นการขัดกันระหว่างประโยชน์ส่วนบุคคลและประโยชน์ของบริษัทฯ
- 4) หลีกเลี่ยงการมีส่วนเกี่ยวข้องทางการเงิน และ/หรือ ความสัมพันธ์กับบุคคลภายนอกอื่น ๆ ที่จะก่อให้เกิดความขัดแย้งทางผลประโยชน์หรือขัดขวางการปฏิบัติงานอย่างมีประสิทธิภาพ
- 5) กรรมการ ผู้บริหาร และพนักงานทบทวนและประเมินตนเองเรื่องรายการความขัดแย้งทางผลประโยชน์เป็นประจำทุกปี
- 6) เมื่อพบเห็นการกระทำที่เข้าข่ายเป็นการขัดกันระหว่างประโยชน์ส่วนบุคคลกับประโยชน์ของบริษัทฯ ต้องไม่พึ่งละเลยหรือเพิกเฉย และแจ้งให้ผู้บังคับบัญชา หรือบุคคลที่รับผิดชอบทราบ และให้ความร่วมมือในการตรวจสอบข้อเท็จจริงต่าง ๆ
- 7) กรณีที่การปฏิบัติงานของของตน หรือการที่ตนเอง หรือบุคคลที่เกี่ยวข้องเข้าไปมีส่วนร่วม ในกิจการที่อาจก่อให้เกิดความขัดแย้งทางผลประโยชน์ ให้แจ้งเรื่องดังกล่าวแก่ผู้บังคับบัญชาทันที โดยใช้แบบเปิดเผยรายการความขัดแย้งทางผลประโยชน์ตามแนบ เพื่อให้คำแนะนำการปฏิบัติที่เหมาะสมต่อไป
- 8) กรรมการและผู้บริหารทุกท่านต้องส่งรายงานการมีส่วนได้เสียของตนเองและของบุคคลที่มีความเกี่ยวข้อง ซึ่งเป็นส่วนได้เสียที่เกี่ยวข้องกับการบริหารจัดการกิจการของบริษัทฯ หรือบริษัทย่อยตามพระราชบัญญัติหลักทรัพย์และตลาดหลักทรัพย์ เพื่อให้บริษัทฯ มีข้อมูลประกอบการดำเนินการตามข้อกำหนดเกี่ยวกับการทำรายการที่เกี่ยวข้องกัน โดยจะต้องนำส่งรายงานครั้งแรกภายใน 1 เดือนนับจากวันที่ได้รับการแต่งตั้งเป็นกรรมการ

และ/หรือ ผู้บริหารตามแบบของรายงานที่กำหนด และรายงานทุกครั้งเมื่อมีการเปลี่ยนแปลงภายใน 15 วันนับจากวันที่มีการเปลี่ยนแปลงข้อมูล โดยนำเสนอให้แก่เลขานุการบริษัท เลขานุการบริษัทมีหน้าที่จัดส่งสำเนารายงานการมีส่วนได้เสียให้ประธานกรรมการและประธานกรรมการตรวจสอบทราบภายใน 7 วันทำการ นับแต่วันที่บริษัทฯ ได้รับรายงานนั้น

6.1.2.4 ความรับผิดชอบต่อผู้มีส่วนได้เสีย

คณะกรรมการบริษัทตระหนักถึงสิทธิของผู้มีส่วนได้เสียทุกกลุ่มไม่ว่าจะเป็นผู้มีส่วนได้เสียภายใน หรือผู้มีส่วนได้เสียภายนอก ทั้งนี้ เพื่อสร้างความเข้าใจอันดีและการร่วมมือกันระหว่างบริษัทฯ และผู้มีส่วนได้เสีย อันจะเป็นประโยชน์ต่อการดำเนินธุรกิจและสร้างความเชื่อมั่น รวมทั้งเพิ่มขีดความสามารถในการแข่งขันของบริษัทฯ ในระยะยาว บริษัทฯ จึงได้มีการกำหนดนโยบาย และแนวปฏิบัติ ดังนี้

- 1) ผู้ถือหุ้น : บริษัทฯ มีความมุ่งมั่นที่จะดำเนินธุรกิจให้เติบโตอย่างยั่งยืน เพื่อประโยชน์สูงสุดแก่ผู้ถือหุ้นในระยะยาว ด้วยการบริหารจัดการอย่างมีประสิทธิภาพ
- 2) พนักงาน : บริษัทฯ จะปฏิบัติต่อพนักงานทุกคนอย่างเท่าเทียม เป็นธรรม ให้ผลตอบแทนและสวัสดิการที่เหมาะสม สนับสนุนการพัฒนาทักษะ ความรู้ความสามารถ และศักยภาพของพนักงานอย่างสม่ำเสมอ สร้างแรงจูงใจให้พนักงานที่มีความรู้ความสามารถสูงให้คงอยู่กับบริษัทฯ เพื่อพัฒนาองค์กรต่อไป
- 3) ลูกค้า : บริษัทฯ มุ่งสร้างความสัมพันธ์ และความร่วมมือในระยะยาวกับลูกค้า โดยยึดหลักความซื่อสัตย์ สุจริต ความเชื่อถือ และไว้วางใจ เพื่อสร้างความพึงพอใจสูงสุดให้กับลูกค้าด้วยความรับผิดชอบต่อให้ความสำคัญต่อปัญหา และความต้องการของลูกค้าเป็นหลัก ด้วยบริการที่ดีและมีประสิทธิภาพ
- 4) คู่ค้า : บริษัทฯ จะเคารพต่อสิทธิ และปฏิบัติต่อคู่ค้าทุกรายอย่างเป็นธรรม เสมอภาค มีความซื่อสัตย์ในการดำเนินธุรกิจ ไม่เอาเปรียบ รักษาผลประโยชน์ร่วมกัน รวมถึงมีจรรยาบรรณในการดำเนินธุรกิจ ตลอดจนปฏิบัติตามเงื่อนไขทางการค้า และ/หรือ ข้อตกลงตามสัญญาที่ทำร่วมกันอย่างเคร่งครัด เพื่อพัฒนาความสัมพันธ์ทางธุรกิจที่ก่อให้เกิดประโยชน์ของทั้งสองฝ่าย
- 5) ผู้ร่วมลงทุน : บริษัทฯ เคารพซึ่งสิทธิของผู้ร่วมลงทุน และปฏิบัติต่อผู้ร่วมลงทุนทุกรายอย่างเป็นธรรม รวมทั้งให้ความร่วมมืออย่างดีกับผู้ร่วมลงทุน ทั้งนี้ เพื่อให้การดำเนินงานของกิจการร่วมลงทุนประสบผลสำเร็จตามวัตถุประสงค์ของกิจการร่วมลงทุน
- 6) เจ้าหนี้ : บริษัทฯ ได้ปฏิบัติตามเงื่อนไขการกู้ยืมเงินตามข้อตกลง และหน้าที่ที่พึงมีต่อเจ้าหนี้ เช่น เจ้าหนี้ทางธุรกิจ และเจ้าหนี้ทางการเงิน ซึ่งได้กำหนดแนวทางปฏิบัติไว้เป็นลายลักษณ์อักษร ในนโยบายการกำกับดูแลกิจการที่ดี ณ ปัจจุบัน บริษัทฯ ได้ปฏิบัติต่อเจ้าหนี้ที่ทุกรายอย่างเสมอภาค ไม่มีการค้าประกันใดๆ ให้กับเจ้าหนี้รายใด รายหนึ่งโดยเฉพาะ

- 7) หน่วยงานราชการ : บริษัทฯ ให้ความสำคัญกับหน่วยงานราชการในฐานะผู้มีส่วนได้เสีย โดยได้กำหนดแนวปฏิบัติ เพื่อให้พนักงานดำเนินการอย่างถูกต้อง และเหมาะสม รวมถึงการให้ความร่วมมือกับหน่วยงานราชการ และการสนับสนุนกิจกรรมต่าง ๆ
- 8) คู่แข่ง : บริษัทฯ ส่งเสริมการแข่งขันทางการค้าอย่างเสรี และเป็นธรรม ดำเนินธุรกิจด้วยความโปร่งใส ปราศจากการทุจริตคอร์รัปชัน
- 9) สังคม และ : บริษัทฯ สนับสนุนกิจกรรมที่เป็นประโยชน์ต่อส่วนรวม ไม่กระทำการใดๆ ที่ขัดสิ่งแวดล้อม หรือผิดกฎหมาย นำความรู้ และประสบการณ์ทางธุรกิจมาพัฒนาโครงการที่สามารถสร้างประโยชน์ให้แก่สังคม

6.1.2.5 การต่อต้านทุจริตคอร์รัปชัน

บริษัทฯ ปลูกฝังเรื่องการป้องกันและต่อต้านคอร์รัปชันในทุกรูปแบบ และห้ามไม่ให้เกิดการ ผู้บริหาร และพนักงานเข้าไปมีส่วนร่วมในการคอร์รัปชันทั้งทางตรงและทางอ้อม ทั้งนี้ บริษัทฯ ได้กำหนดแนวทางการปฏิบัติ ดังนี้

- 1) กรรมการ ผู้บริหาร และพนักงานต้องไม่เข้าไปเกี่ยวข้องกับเรื่องคอร์รัปชัน ไม่ว่าจะโดยทางตรงหรือทางอ้อม
- 2) เมื่อพบเห็นการกระทำที่เข้าข่ายคอร์รัปชันที่เกี่ยวข้องกับบริษัทฯ ต้องไม่เพิกเฉยหรือเพิกเฉย และแจ้งให้ผู้บังคับบัญชา หรือบุคคลที่รับผิดชอบทราบ และให้ความร่วมมือในการตรวจสอบข้อเท็จจริงต่างๆ
- 3) ผู้ที่กระทำคอร์รัปชัน เป็นการกระทำผิดจริยธรรมทางธุรกิจของบริษัทฯ จะต้องได้รับการพิจารณาโทษทางวินัย นอกจากนี้ อาจจะต้องได้รับโทษตามกฎหมาย หากเป็นการกระทำที่ผิดกฎหมาย
- 4) ผู้บริหารมีหน้าที่และรับผิดชอบในการกำหนดนโยบายและกำกับดูแลให้มีระบบการควบคุมภายใน และบริหารความเสี่ยงที่สนับสนุนการป้องกัน และต่อต้านคอร์รัปชันที่มีประสิทธิภาพ
- 5) เพื่อความชัดเจนในการดำเนินการในเรื่องที่มีความเสี่ยงสูงกับการเกิดคอร์รัปชัน กรรมการ ผู้บริหาร และพนักงานต้องปฏิบัติด้วยความระมัดระวังในเรื่องดังต่อไปนี้
 - ก) ความสัมพันธ์ทางธุรกิจและการจัดซื้อจัดจ้าง ห้ามให้หรือรับสินบนในการดำเนินธุรกิจทุกชนิด การดำเนินงานและการติดต่อกับงานจะต้องเป็นไปอย่างโปร่งใส ซื่อสัตย์ และต้องดำเนินการให้เป็นไปตามกฎหมายที่เกี่ยวข้อง โดยเฉพาะอย่างยิ่งความสัมพันธ์ทางธุรกิจและการจัดซื้อจัดจ้างกับภาครัฐ
 - ข) เงินบริจาคเพื่อการกุศลหรือเงินสนับสนุน การให้หรือรับเงินบริจาค หรือเงินสนับสนุนต้องเป็นไปอย่างโปร่งใส และถูกต้องตามกฎหมาย โดยต้องมั่นใจว่าเงินบริจาคหรือเงินสนับสนุนไม่ได้ถูกนำไปใช้เพื่อเป็นข้ออ้างในการติดสินบน

ค) การให้ของขวัญ ของที่ระลึก เลี้ยงรับรอง หรือประโยชน์อื่นใด ไม่ให้ของขวัญ ของที่ระลึก เลี้ยงรับรอง หรือประโยชน์อื่นใดแก่เจ้าหน้าที่ของรัฐ ยกเว้นกฎหมายกำหนด ขนบธรรมเนียม จารีต ประเพณีให้ทำได้ โดยการให้แต่ละครั้งต้องขออนุมัติ จากผู้มีอำนาจอนุมัติตามที่กำหนด ซึ่งเป็นมาตรการกั้นกรองขั้นต้น และต้องแน่ใจว่า การให้นั้นไม่มีลักษณะที่ก่อให้เกิดความขัดแย้งทางผลประโยชน์ หรือคอร์รัปชัน

6.2 จรรยาบรรณธุรกิจ

คณะกรรมการบริษัทมีเป้าหมายในการดำเนินธุรกิจที่ถูกต้องและเป็นธรรม และเป็นไปตามหลักการกำกับดูแลกิจการที่ดี บริษัทฯ จึงได้จัดทำคู่มือจรรยาบรรณและจริยธรรมธุรกิจ (Code of Conduct and Business Ethics) โดยประกาศใช้จรรยาบรรณและข้อพึงปฏิบัติเกี่ยวกับจรรยาบรรณและจริยธรรมธุรกิจเป็นลายลักษณ์อักษร (“จรรยาบรรณ”) เพื่อให้กรรมการ ผู้บริหาร และพนักงานทุกคนมีหน้าที่ต้องปฏิบัติตามจรรยาบรรณ และให้ความสนับสนุนในการปฏิบัติตามจรรยาบรรณ ไม่ละเลยหรือเพิกเฉยเมื่อเห็นการไม่ปฏิบัติตามจรรยาบรรณ เพื่อแสดงเจตนาธรรมในการที่จะดำเนินธุรกิจอย่างโปร่งใส มีคุณธรรม มีความรับผิดชอบต่อผู้มีส่วนได้เสีย คำนึงถึงสังคมและสิ่งแวดล้อม โดยได้กำหนดข้อพึงปฏิบัติเกี่ยวกับจรรยาบรรณในด้านต่าง ๆ เช่น การปฏิบัติต่อกัน การให้หรือการรับทรัพย์สิน ความขัดแย้งทางผลประโยชน์ การทำธุรกรรมของบริษัทฯ การทำธุรกรรมกับรัฐ สิ่งแวดล้อม สุขภาพ และความปลอดภัย การจัดหา การแข่งขันทางการค้า การปฏิบัติต่อข้อมูลและทรัพย์สิน เป็นต้น

ทั้งนี้ บริษัทฯ ได้มีการประกาศและแจ้งให้กรรมการ ผู้บริหาร และพนักงานทุกคนรับทราบจรรยาบรรณและจริยธรรมธุรกิจและยึดปฏิบัติอย่างเคร่งครัด เพื่อใช้เป็นแนวทางปฏิบัติที่ดีอันจะส่งเสริมให้การกำกับดูแลกิจการเป็นไปอย่างโปร่งใสและสร้างความเชื่อมั่นต่อผู้ลงทุนและผู้เกี่ยวข้องทุกฝ่าย และคณะกรรมการบริษัทจะทบทวนจรรยาบรรณและจริยธรรมธุรกิจนี้เป็นประจำทุกปีเพื่อให้มีความเหมาะสมและสอดคล้องกับสภาพแวดล้อมทางธุรกิจ โดยจรรยาบรรณและจริยธรรมในการดำเนินธุรกิจของบริษัทฯ มีสาระสำคัญดังนี้

1. การปฏิบัติตามกฎหมาย ข้อบังคับ ระเบียบ และกฎเกณฑ์ต่างๆ ที่เกี่ยวข้อง
2. การต่อต้านคอร์รัปชัน
3. ความขัดแย้งทางผลประโยชน์
4. การแข่งขันทางการค้าอย่างเป็นธรรม
5. การใช้และการเก็บรักษาข้อมูล
6. การควบคุมภายใน การตรวจสอบภายใน และการบริหารความเสี่ยง
7. จรรยาบรรณของพนักงาน
8. ความรับผิดชอบต่อผู้มีส่วนได้เสีย

ทั้งนี้ รายละเอียดเพิ่มเติมเกี่ยวกับจรรยาบรรณและจริยธรรมธุรกิจปรากฏในเอกสารแนบ 5 “นโยบายและแนวปฏิบัติการกำกับดูแลกิจการ และจรรยาบรรณธุรกิจโดยละเอียด”

6.3 การเปลี่ยนแปลงและพัฒนาการที่สำคัญของนโยบาย แนวปฏิบัติ และระบบการกำกับดูแลกิจการ ในรอบปีที่ผ่านมา

6.3.1 การเปลี่ยนแปลงและพัฒนาการที่สำคัญเกี่ยวกับการทบทวน นโยบาย แนวปฏิบัติ และระบบ การกำกับดูแลกิจการ หรือกฎบัตรคณะกรรมการในรอบปีที่ผ่านมา

บริษัทฯ มีการปฏิบัติตามหลักการกำกับดูแลกิจการที่ดีสำหรับบริษัทจดทะเบียนปี 2560 และ
คณะกรรมการบริษัทมีกระบวนการในการทบทวนการนำหลักการกำกับดูแลกิจการที่ดีสำหรับบริษัท
จดทะเบียนปี 2560 ไปปรับใช้ให้เหมาะสมกับบริบททางธุรกิจอย่างน้อยปีละ 1 ครั้ง

บริษัทฯ ได้มีการอนุมัติ และปรับปรุงนโยบายการกำกับดูแลกิจการ และนโยบายที่เกี่ยวข้องที่สำคัญ ดังนี้

1. ทบทวนคู่มือการดำเนินการ
2. อนุมัติจรรยาบรรณทางธุรกิจ นโยบายการกำกับดูแลกิจการ ให้สอดคล้องกับโครงสร้างองค์กร
บริบทขององค์กร และสภาพแวดล้อมทางธุรกิจ โดยมีการทบทวนและปรับปรุงพัฒนาให้สอดคล้อง
กับการปฏิบัติตามหลักการกำกับดูแลกิจการที่ดีมากยิ่งขึ้น
3. อนุมัติกฎบัตรคณะกรรมการบริษัท และคณะกรรมการชุดย่อย ให้สอดคล้องกับโครงสร้างองค์กร
บริบทขององค์กร และสภาพแวดล้อมทางธุรกิจ โดยให้ความสำคัญกับการพัฒนานวัตกรรม
การบริหารจัดการเทคโนโลยีสารสนเทศให้สอดคล้องกับความต้องการของบริษัทฯ และการนำ
เทคโนโลยีสารสนเทศมาใช้ในการเพิ่มโอกาสทางธุรกิจและพัฒนาการดำเนินงาน
4. อนุมัติและปรับปรุงนโยบายการบริหารความเสี่ยง โดยนำแนวทางปฏิบัติด้านการบริหารจัดการ
ความเสี่ยงระดับองค์กรตามมาตรฐานของ Committee to Sponsoring Organization of the
Treadway Commission : COSO มาประยุกต์ใช้ในพัฒนากระบวนการบริหารจัดการความเสี่ยง
ของบริษัทฯ ให้มีความเหมาะสมและสอดคล้องไปกับทิศทาง กลยุทธ์ เป้าหมาย และ
แผนธุรกิจของบริษัทฯ ตลอดจนจัดให้มีการอบรมพัฒนาความรู้ ความเข้าใจ หลักการและ
แนวทางการบริหารจัดการความเสี่ยงทั่วทั้งองค์กร
5. อนุมัตินโยบาย แนวปฏิบัติต่อต้านทุจริตคอร์รัปชัน นโยบายการแจ้งเบาะแสและคุ้มครอง
ผู้ร้องเรียน และนโยบายการใช้ข้อมูลภายในของบริษัทฯ
6. สร้างความรู้ความเข้าใจ การปลูกฝังวัฒนธรรมองค์กร การส่งเสริมการดำเนินงานด้านการ
กำกับดูแลกิจการที่ดีในองค์กร รวมถึงการวางกรอบแนวทางและเป้าหมายการดำเนินงาน
ด้านความยั่งยืนขององค์กร
7. อนุมัติและทบทวนนโยบายที่สำคัญอื่น ๆ
8. แต่งตั้งเลขานุการบริษัท

6.3.2 การปฏิบัติในเรื่องอื่นๆ ตามหลักการกำกับดูแลกิจการที่ดี

บริษัทฯ จัดให้มีการทบทวนนโยบายกำกับดูแลกิจการที่ดีเป็นประจำทุกปี

7. โครงสร้างการกำกับดูแลกิจการ และข้อมูลสำคัญเกี่ยวกับคณะกรรมการ คณะกรรมการชุดย่อย ผู้บริหาร พนักงานและอื่น ๆ

7.1 โครงสร้างการกำกับดูแลกิจการ

โครงสร้างการกำกับดูแลกิจการของบริษัทฯ ตามที่ได้รับอนุมัติจากที่ประชุมคณะกรรมการบริษัท ครั้งที่ 7/2565 เมื่อวันที่ 19 กรกฎาคม 2565 ดังนี้

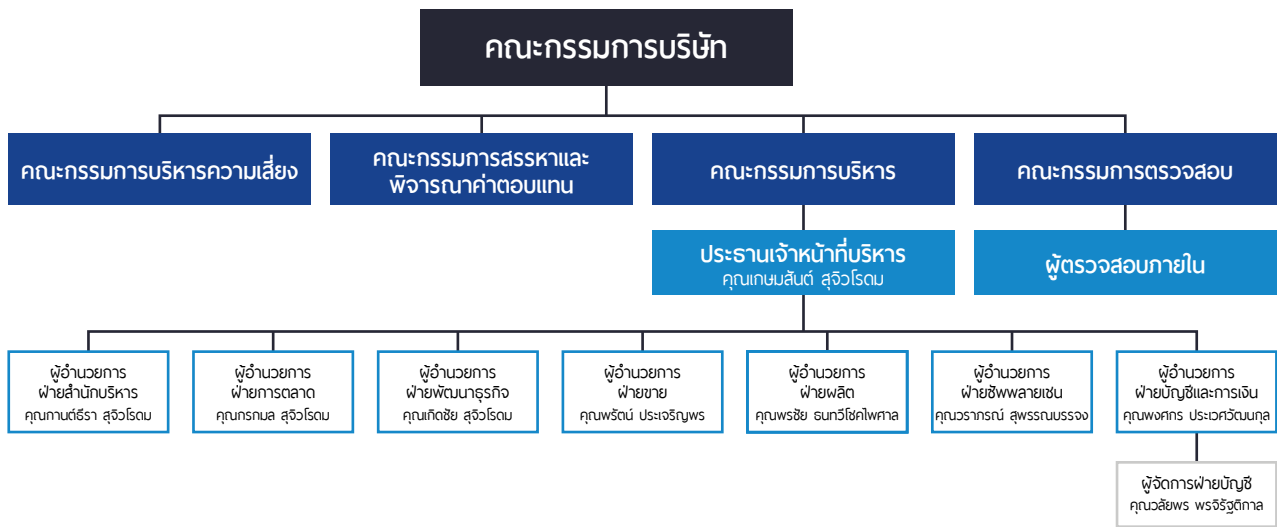

หมายเหตุ : ^{1/} ฝ่ายตรวจสอบภายในของบริษัทฯ เป็นผู้ตรวจสอบภายในที่เป็นองค์กรจากภายนอก (Outsourcing) คือ บริษัท เคพีเอ็มจี ภูมิภาคไทย ที่ปรึกษาธุรกิจ จำกัด โดยได้รับการว่าจ้างให้ทำการตรวจสอบ ประจำปี 2564 และ 2565

สรุปตารางอำนาจอนุมัติและการดำเนินการในการทำธุรกรรมต่าง ๆ ที่สำคัญ

ที่ประชุมคณะกรรมการบริษัทฯ ครั้งที่ 3/2565 เมื่อวันที่ 1 มีนาคม 2565 และประชุมคณะกรรมการบริษัทฯ ครั้งที่ 7/2565 เมื่อวันที่ 19 กรกฎาคม 2565 มีมติกำหนดอำนาจดำเนินงาน มีรายละเอียดดังนี้

ประเภทธุรกรรม	คณะกรรมการบริษัท	คณะกรรมการบริหาร	ประธานคณะกรรมการบริหาร	ประธานเจ้าหน้าที่บริหาร	ผู้อำนวยการฝ่ายบัญชีและการเงิน	ผู้อำนวยการฝ่าย
1. การจำหน่าย ผลิต						
1.1 การลงนามสัญญาทางธุรกิจ	ตั้งแต่ 50,000,001 บาท ขึ้นไป	10,000,001 - 50,000,000 บาท	-	ไม่เกิน 10,000,000 บาท	-	-
1.2 การอนุมัติเปิดงาน (ใบเปิดงาน เพื่อจัดจำหน่ายสินค้า)	ตั้งแต่ 50,000,001 บาท ขึ้นไป	10,000,001 - 50,000,000 บาท	-	ไม่เกิน 10,000,000 บาท	-	-
1.3 การอนุมัติใบเสนอราคา (Quotation)	ตั้งแต่ 50,000,001 บาท ขึ้นไป	10,000,001 - 50,000,000 บาท	-	ไม่เกิน 10,000,000 บาท	-	-
1.4 การอนุมัติเปิดงาน (ใบเปิดงาน เพื่อผลิตสินค้า)	ตั้งแต่ 50,000,001 บาท ขึ้นไป	10,000,001 - 50,000,000 บาท	-	ไม่เกิน 10,000,000 บาท	-	-
2. การจัดซื้อ ชำระเงิน						
2.1 การจัดซื้อสินค้าวัตถุดิบหลัก ที่ใช้ในการผลิต	ตั้งแต่ 50,000,001 บาท ขึ้นไป	5,000,001 - 50,000,000 บาท	-	20,001 - 5,000,000 บาท	-	ไม่เกิน 20,000 บาท
2.2 การขออนุมัติซื้อสินทรัพย์ หรือว่าจ้าง	ตั้งแต่ 50,000,001 บาท ขึ้นไป	5,000,001 - 50,000,000 บาท	-	20,001 - 5,000,000 บาท	-	ไม่เกิน 20,000 บาท
2.3 การอนุมัติการซื้อเครื่องจักร	ตั้งแต่ 50,000,001 บาท ขึ้นไป	10,000,001 - 50,000,000 บาท	-	ไม่เกิน 10,000,000 บาท	-	-
2.4 การเบิกเงินทดลองจ่าย	ตั้งแต่ 100,001 บาท ขึ้นไป	-	-	20,001 - 100,000 บาท	-	ไม่เกิน 20,000 บาท

ประเภทธุรกรรม	คณะกรรมการบริษัท	คณะกรรมการบริหาร	ประธานคณะกรรมการบริหาร	ประธานเจ้าหน้าที่บริหาร	ผู้อำนวยการฝ่ายบัญชีและการเงิน	ผู้อำนวยการฝ่าย
2.5 การจ่ายเงิน (เช่น การโอนเงิน)	ตั้งแต่ 50,000,001 บาท ขึ้นไป	-	500,001 - 50,000,000 บาท	ไม่เกิน 500,000 บาท	-	-
2.6 การส่งจ่ายเช็ค	-	-	ตั้งแต่ 500,001 บาท ขึ้นไป ^{3/}	ไม่เกิน 500,000 บาท		
3. การกู้ยืมเงิน	ตั้งแต่ 50,000,001 บาท ขึ้นไป	ไม่เกิน 50,000,000 บาท	-	-	-	-
4. การให้กู้ยืมเงิน	ตั้งแต่ 10,000,001 บาท ขึ้นไป	ไม่เกิน 10,000,000 บาท	-	-	-	-
5. งบประมาณ						
5.1 การพิจารณา งบประมาณ	อนุมัติ	-	-	-	-	-
5.2 การโอนย้าย งบประมาณ ค่าใช้จ่าย ระหว่างแผนก	ตั้งแต่ 50,000,001 บาท ขึ้นไป	10,000,001 - 50,000,000 บาท	-	1,000,001 - 10,000,000 บาท	ไม่เกิน 1,000,000 บาท	-
5.3 ค่าใช้จ่าย นอกเหนือ งบประมาณ	ตั้งแต่ 40% ของ งบประมาณ ขึ้นไป	ไม่เกิน 40% ของงบประมาณ	-	ไม่เกิน 20% ของงบประมาณ	-	-

หมายเหตุ:

^{1/} ไม่สามารถอนุมัติให้ตนเองได้

^{2/} ไม่รวมถึงการอนุมัติรายการได้มาและจำหน่ายไปซึ่งสินทรัพย์ รวมทั้งการทำรายการกับบุคคลที่อาจมีความขัดแย้งทางผลประโยชน์ บุคคลที่เกี่ยวข้องกันจะต้องดำเนินการตามกฎหมายเกณฑ์ระเบียบของสำนักงานคณะกรรมการกำกับหลักทรัพย์และตลาดหลักทรัพย์ (ก.ล.ต.) และตลาดหลักทรัพย์แห่งประเทศไทย (ตลท.) รวมทั้งกฎหมายที่เกี่ยวข้อง

^{3/} ประธานคณะกรรมการบริหารและประธานเจ้าหน้าที่บริหารลงนามอนุมัติร่วมกันภายหลังโดยคณะกรรมการบริหารและคณะกรรมการบริษัทอนุมัติการจัดซื้อในหัวข้อการจัดซื้อ 2.1 – 2.5

7.2 ข้อมูลเกี่ยวกับคณะกรรมการ

ณ วันที่ 31 ธันวาคม 2565 โครงสร้างการจัดการของบริษัทฯ ประกอบด้วยคณะกรรมการบริษัท และคณะกรรมการชุดย่อยจำนวน 4 คณะ ได้แก่ คณะกรรมการตรวจสอบ คณะกรรมการบริหาร คณะกรรมการสรรหาและพิจารณาค่าตอบแทน และคณะกรรมการบริหารความเสี่ยง โดยคณะกรรมการบริษัท ประกอบด้วยผู้ทรงคุณวุฒิที่มีคุณสมบัติครบถ้วนตามข้อบังคับของคณะกรรมการกำกับตลาดทุนและข้อกำหนดของสำนักงาน ก.ล.ต. อีกทั้ง มีขอบเขตอำนาจหน้าที่และความรับผิดชอบที่ตลาดหลักทรัพย์ฯ ประกาศกำหนด และกรรมการบริษัททุกตำแหน่งมีคุณสมบัติครบถ้วน และไม่มีลักษณะต้องห้ามตามกฎหมายว่าด้วยบริษัทมหาชนจำกัด พ.ศ. 2535 (รวมทั้งที่มีการแก้ไขเพิ่มเติม) พ.ร.บ. หลักทรัพย์ฯ หรือตามหลักเกณฑ์ที่สำนักงาน ก.ล.ต. กำหนดและกฎหมายอื่นที่เกี่ยวข้อง รวมทั้งไม่มีลักษณะที่แสดงถึงการขาดความเหมาะสมที่จะได้รับความไว้วางใจให้บริหารจัดการกิจการมหาชนเป็นผู้ถือหุ้นที่สำนักงาน ก.ล.ต. กำหนด

7.2.1 องค์ประกอบของคณะกรรมการบริษัท

ณ วันที่ 31 ธันวาคม 2565 คณะกรรมการบริษัท มีจำนวน 9 ท่าน ซึ่งเป็นไปตามกฎหมายที่เกี่ยวข้องและข้อบังคับของบริษัทฯ โดยมีกรรมการที่เป็นผู้บริหารจำนวน 6 ท่าน (ร้อยละ 66.67 ของจำนวนกรรมการทั้งหมด) และกรรมการที่ไม่เป็นผู้บริหาร (หรือกรรมการอิสระ) จำนวน 3 ท่าน (ร้อยละ 33.33 ของจำนวนกรรมการทั้งหมด) ซึ่งมีจำนวนไม่น้อยกว่า 1 ใน 3 ของจำนวนกรรมการทั้งหมด และมีคุณสมบัติเป็นไปตามกฎหมายที่เกี่ยวข้อง นอกจากนี้ในจำนวนกรรมการอิสระ มีกรรมการตรวจสอบจำนวน 3 ท่าน ซึ่งมีจำนวนไม่น้อยกว่า 3 ท่าน และมีคุณสมบัติเป็นไปตามกฎหมายที่เกี่ยวข้อง

ทั้งนี้ ข้อมูลและรายละเอียดที่เกี่ยวข้อง และประวัติกรรมการปรากฏในเอกสารแนบ 1 “รายละเอียดเกี่ยวกับกรรมการ ผู้บริหาร ผู้มีอำนาจควบคุม ผู้ที่ได้รับมอบหมายให้รับผิดชอบสูงสุดในสายงานบัญชีและการเงิน ผู้ที่ได้รับมอบหมายให้รับผิดชอบโดยตรงในการควบคุมดูแลการทำบัญชี และเลขานุการบริษัท”

ข้อมูลคณะกรรมการและผู้มีอำนาจควบคุมบริษัทรายบุคคล ณ วันที่ 31 ธันวาคม 2565
คณะกรรมการบริษัท มีจำนวน 9 ท่าน ประกอบด้วย

รายชื่อ	ตำแหน่ง
1. นายการุณย์ สุจิวิโรตม	ประธานกรรมการ/ ประธานกรรมการบริหาร/ กรรมการ
2. นายพิชัย ดุชฎีกุลชัย ^{1/}	ประธานกรรมการตรวจสอบ/ ประธานกรรมการสรรหาและพิจารณาค่าตอบแทน/ กรรมการบริหารความเสี่ยง/ กรรมการอิสระ
3. นายวรุตม์ เตมีย์ ^{1/}	ประธานกรรมการบริหารความเสี่ยง/ กรรมการตรวจสอบ/ กรรมการสรรหาและพิจารณาค่าตอบแทน/ กรรมการอิสระ
4. รศ.ดร.วิเลิศ ภูริวัชร ^{1/}	กรรมการตรวจสอบ/ กรรมการอิสระ
5. นางกันยา สุจิวิโรตม	รองประธานกรรมการบริหาร/ กรรมการ
6. นายเกษมสันต์ สุจิวิโรตม	กรรมการสรรหาและพิจารณาค่าตอบแทน/ กรรมการบริหารความเสี่ยงกรรมการบริหาร/ กรรมการ/ ประธานเจ้าหน้าที่บริหาร
7. นางสาวกานต์ธีรา สุจิวิโรตม	กรรมการ/ ผู้อำนวยการฝ่ายสำนักบริหาร
8. นางสาวกรกมล สุจิวิโรตม	กรรมการ/ ผู้อำนวยการฝ่ายการตลาด
9. นายเกิดชัย สุจิวิโรตม	กรรมการ/ ผู้อำนวยการฝ่ายพัฒนาธุรกิจ

หมายเหตุ : ^{1/} ได้รับการแต่งตั้งตามมติที่ประชุมวิสามัญผู้ถือหุ้น ครั้งที่ 1/2565 เมื่อวันที่ 16 กุมภาพันธ์ 2565 กรรมการที่ไม่ใช่ผู้บริหารมีจำนวน 3 คน คือกรรมการรายที่ 2 - 4 คิดเป็นร้อยละ 33.33 ของจำนวนกรรมการทั้งหมด

โดยมี นายพงศกร ประเวศวัฒนกุล เป็นเลขานุการบริษัท ตามที่ได้รับการแต่งตั้งโดยที่ประชุมคณะกรรมการบริษัท ครั้งที่ 3/2565 เมื่อวันที่ 1 มีนาคม 2565 โดย นายพงศกร ประเวศวัฒนกุล ผ่านการอบรมหลักสูตรเลขานุการบริษัทจากสมาคมส่งเสริมสถาบันกรรมการบริษัทไทย (IOD) รุ่นที่ 126/2565

ทั้งนี้ ประธานกรรมการของบริษัทฯ ไม่ได้เป็นกรรมการอิสระ ที่ประชุมคณะกรรมการบริษัท ครั้งที่ 3/2565 เมื่อวันที่ 1 มีนาคม 2565 จึงได้กำหนดนโยบายเกี่ยวกับการกำกับดูแลกิจการที่ดี โดยให้กรรมการอิสระหนึ่งท่านเข้าร่วมพิจารณากำหนดวาระการประชุมคณะกรรมการ เพื่อเป็นการถ่วงดุลอำนาจ (check & balance) ระหว่างคณะกรรมการและฝ่ายจัดการ นอกจากนี้ สำหรับองค์ประกอบของคณะกรรมการของบริษัทฯ มีกรรมการที่มีความเชี่ยวชาญในด้านอุตสาหกรรมตู้ไฟสวิตช์บอร์ดรางเดินสายไฟ และกรรมการอิสระทุกท่านล้วนเป็นผู้ที่มีประสบการณ์สูง มีวิสัยทัศน์และคุณวุฒิสูง ซึ่งที่ผ่านมากกรรมการอิสระได้มีการเข้าร่วมประชุมในการประชุมคณะกรรมการบริษัทและได้ทำหน้าที่เป็นอิสระจากกรรมการบริหารอย่างเคร่งครัด

กรรมการผู้มีอำนาจลงนามผูกพันบริษัทฯ

กรรมการผู้มีอำนาจลงลายมือชื่อผูกพัน จำนวน 3 ท่าน ได้แก่ นายการุณย์ สุจิวิโรตม นางกันยา สุจิวิโรตม และนายเกษมสันต์ สุจิวิโรตม กรรมการสองคนลงลายมือชื่อร่วมกันและประทับตราสำคัญของบริษัทฯ

7.2.2 ข้อมูลเกี่ยวกับบทบาทหน้าที่ของคณะกรรมการบริษัท ประธานกรรมการ และประธานเจ้าหน้าที่บริหาร

7.2.2.1 ขอบเขตอำนาจหน้าที่ของคณะกรรมการบริษัท

คณะกรรมการบริษัทมีหน้าที่ และความรับผิดชอบในการกำกับ ดูแลการดำเนินกิจการของบริษัทฯ ให้เป็นไปตามกฎหมาย วัตถุประสงค์ ข้อบังคับของบริษัทฯ และมติคณะกรรมการ ตลอดจนมติที่ประชุมผู้ถือหุ้น ด้วยความซื่อสัตย์สุจริต และระมัดระวังรักษาผลประโยชน์ของบริษัทฯ ตามหลักการกำกับดูแลกิจการที่ดี เพื่อประโยชน์สูงสุดของบริษัทฯ และผู้ถือหุ้นในระยะยาว

- 1) พิจารณาอนุมัติแต่งตั้งบุคคลที่มีคุณสมบัติ และไม่มีลักษณะต้องห้ามตามกฎหมายว่าด้วยบริษัทมหาชนจำกัด และกฎหมายว่าด้วยหลักทรัพย์และตลาดหลักทรัพย์ รวมทั้งต้องไม่มีลักษณะที่แสดงถึงการขาดความเหมาะสมที่จะได้รับความไว้วางใจให้บริหารจัดการกิจการที่มีมหาชนเป็นผู้ถือหุ้นตามที่คณะกรรมการกำกับหลักทรัพย์และตลาดหลักทรัพย์ประกาศกำหนด ในกรณีตำแหน่งกรรมการว่างลงเพราะเหตุอื่น นอกจากการออกตามวาระ
- 2) พิจารณาแต่งตั้งคณะกรรมการเฉพาะด้านต่างๆ โดยเลือกจากกรรมการ และ/หรือผู้บริหารของบริษัทฯ พร้อมกำหนดหน้าที่ และความรับผิดชอบของคณะกรรมการดังกล่าว

- 3) พิจารณาคุณสมบัติ และลักษณะต้องห้ามของกรรมการอิสระ และกรรมการตรวจสอบ ตามกฎหมายว่าด้วยหลักทรัพย์และตลาดหลักทรัพย์ รวมถึงประกาศ ข้อบังคับ และ/หรือ ระเบียบที่เกี่ยวข้องของตลาดหลักทรัพย์แห่งประเทศไทย เสนอที่ประชุมผู้ถือหุ้นเพื่อ พิจารณาแต่งตั้งเป็นกรรมการอิสระ และกรรมการตรวจสอบของบริษัทฯ
- 4) พิจารณากำหนด และแก้ไขเปลี่ยนแปลงชื่อกรรมการซึ่งมีอำนาจผูกพันบริษัทฯ ได้
- 5) กำหนดวิสัยทัศน์ กลยุทธ์ธุรกิจ เป้าหมาย แนวทาง นโยบาย แผนการดำเนินธุรกิจ และ งบประมาณของบริษัทฯ ควบคุม กำกับดูแล การบริหารและการจัดการของฝ่ายบริหาร ให้เป็นไปตามนโยบายอย่างมีประสิทธิภาพ และประสิทธิผล รวมถึงทบทวนเปลี่ยนแปลง ตามความเหมาะสมเป็นประจำทุกปี เพื่อเพิ่มมูลค่าทางเศรษฐกิจสูงสุดให้แก่ผู้ถือหุ้น และการเติบโตอย่างยั่งยืน
- 6) จัดให้มีการประชุมผู้ถือหุ้น เป็นการประชุมสามัญประจำปี ภายใน 4 เดือน นับแต่ วันสิ้นสุดของรอบปีบัญชีของบริษัทฯ โดยบริษัทฯ ควรจัดส่งหนังสือนัดประชุม คณะกรรมการบริษัท และหนังสือนัดประชุมผู้ถือหุ้นรวมทั้งวาระการประชุม และ เอกสารประกอบการพิจารณาเป็นการล่วงหน้าด้วยระยะเวลาพอสมควร และไม่น้อยไปกว่า ระยะเวลาที่กำหนดในข้อบังคับของบริษัท
- 7) จัดให้มีการทำงบดุล และบัญชีกำไรขาดทุน ณ วันสิ้นสุดของรอบปีบัญชีของบริษัทฯ ซึ่ง ผู้สอบบัญชีตรวจสอบแล้ว เสนอต่อที่ประชุมผู้ถือหุ้น เพื่อพิจารณาและอนุมัติ
- 8) รับผิดชอบต่อผู้ถือหุ้นโดยสม่ำเสมอ ดำเนินงานโดยรักษาผลประโยชน์ของผู้ถือหุ้น มีการเปิดเผยข้อมูลที่เป็นสาระสำคัญต่อผู้ลงทุนอย่างถูกต้องครบถ้วน มีมาตรฐาน และโปร่งใส
- 9) พิจารณาตัดสินใจในเรื่องที่มีสาระสำคัญ เช่น นโยบายและแผนธุรกิจโครงการลงทุน ขนาดใหญ่ อำนาจการบริหาร การได้มาหรือจำหน่ายไปซึ่งทรัพย์สิน และรายการอื่นใด ที่กฎหมายกำหนด
- 10) กำหนดอำนาจ และระดับการอนุมัติในการทำธุรกรรม และการดำเนินการต่างๆ ที่ เกี่ยวข้องกับงานของบริษัทฯ ให้คณะ หรือบุคคลตามความเหมาะสม และให้เป็นไป ตามข้อกำหนดที่เกี่ยวข้อง โดยจัดทำเป็นคู่มืออำนาจดำเนินการ และให้มีการทบทวน อย่างน้อยปีละ 1 ครั้ง
- 11) พิจารณากำหนดโครงสร้างการบริหารงาน มีอำนาจแต่งตั้งประธานเจ้าหน้าที่บริหาร และคณะกรรมการชุดย่อยต่างๆ เพื่อสนับสนุนการปฏิบัติงานตามความรับผิดชอบของ คณะกรรมการตามความเหมาะสม และความจำเป็น โดยมีการติดตามผลการดำเนินงาน ของคณะกรรมการชุดย่อยอย่างสม่ำเสมอ
- 12) คณะกรรมการอาจมอบอำนาจให้กรรมการคนหนึ่ง หรือหลายคน หรือบุคคลอื่นใด ปฏิบัติการอย่างหนึ่งอย่างใด แทนคณะกรรมการได้โดยอยู่ภายใต้การควบคุม กำกับดูแล ของคณะกรรมการ หรืออาจมอบอำนาจให้บุคคลดังกล่าวมีอำนาจตามที่คณะกรรมการ เห็นสมควร และภายในระยะเวลาที่คณะกรรมการเห็นสมควร ซึ่งคณะกรรมการ อาจยกเลิก เพิกถอน เปลี่ยนแปลง หรือแก้ไขการมอบอำนาจนั้นๆ ได้เมื่อเห็นสมควร

- ทั้งนี้ การมอบอำนาจนั้น ต้องไม่มีลักษณะเป็นการมอบอำนาจที่ทำให้บุคคลดังกล่าวสามารถพิจารณา และอนุมัติรายการที่ตน หรือบุคคลที่อาจมีความขัดแย้ง มีส่วนได้เสีย หรืออาจมีความขัดแย้งทางผลประโยชน์ในลักษณะอื่นใดที่จะทำขึ้นกับบริษัท หรือบริษัทย่อย (ถ้ามี) เว้นแต่เป็นการอนุมัติรายการธุรกิจปกติ และเป็นไปตามเงื่อนไขการค้าโดยทั่วไป หรือเป็นตามนโยบาย และหลักเกณฑ์ที่คณะกรรมการพิจารณาและอนุมัติไว้แล้ว โดยอยู่ภายใต้หลักเกณฑ์ เงื่อนไข และวิธีการตามที่กำหนดเกี่ยวกับรายการที่เกี่ยวข้องกัน และรายการได้มา หรือจำหน่ายไปซึ่งทรัพย์สินที่สำคัญของบริษัทจดทะเบียนตามประกาศ คณะกรรมการกำกับตลาดทุน และ/หรือ ประกาศอื่นใดของหน่วยงานที่เกี่ยวข้อง
- 13) กำกับดูแลให้บริษัทฯ ปฏิบัติตามกฎหมายว่าด้วยหลักทรัพย์และตลาดหลักทรัพย์ ประกาศคณะกรรมการกำกับตลาดทุน ข้อกำหนดของตลาดหลักทรัพย์ฯ เช่น การทำรายการที่เกี่ยวข้องกัน การได้มาหรือจำหน่ายไปซึ่งทรัพย์สินที่สำคัญ หรือกฎหมายที่เกี่ยวข้องกับธุรกิจของบริษัทฯ
 - 14) กำกับ ดูแลการปฏิบัติงานของคณะกรรมการชุดย่อยต่างๆ ให้เป็นไปตามกฎบัตรที่กำหนดไว้
 - 15) กรรมการ และผู้บริหารต้องรายงานให้บริษัทฯ ทราบถึงการมีส่วนได้เสียของตน หรือของบุคคลที่มีความเกี่ยวข้อง ซึ่งเป็นส่วนได้เสียที่เกี่ยวข้องกับการบริหารจัดการกิจการของบริษัท ทั้งนี้ ตามหลักเกณฑ์ เงื่อนไข และวิธีการที่คณะกรรมการกำกับตลาดทุน ประกาศกำหนด
 - 16) พิจารณาอนุมัติการจ่ายเงินปันผลระหว่างกาลให้แก่ผู้ถือหุ้น เมื่อเห็นได้ว่าบริษัทฯ มีกำไรพอสมควรที่จะทำเช่นนั้น และรายงานการจ่ายเงินปันผลดังกล่าวให้ที่ประชุมผู้ถือหุ้น ทราบในการประชุมผู้ถือหุ้นคราวต่อไป
 - 17) จัดให้มีการดำเนินงานตามหลักการกำกับดูแลกิจการที่ดี และสนับสนุนให้มีการสื่อสารไปสู่พนักงานทุกระดับในองค์กรให้ได้รับทราบ และยึดถือปฏิบัติอย่างเคร่งครัด
 - 18) จัดให้มีระบบบัญชี การรายงานทางการเงิน และการสอบบัญชีที่เชื่อถือได้ รวมทั้งดูแล จัดให้มีกระบวนการในการประเมินความเหมาะสมของการควบคุมภายใน
 - 19) ให้ความเห็นชอบในการเสนอแต่งตั้งผู้สอบบัญชี และพิจารณาค่าสอบบัญชีประจำปี เพื่อนำเสนอต่อผู้ถือหุ้นในการพิจารณาอนุมัติแต่งตั้ง
 - 20) จัดให้มีหน่วยงานตรวจสอบภายใน ระบบการควบคุมภายใน และการตรวจสอบภายในที่มีประสิทธิภาพ และประสิทธิผล
 - 21) จัดให้มีนโยบาย และกระบวนการบริหารความเสี่ยงที่เหมาะสม และมีประสิทธิภาพ มีการติดตาม และประเมินการบริหารความเสี่ยงอย่างสม่ำเสมอ
 - 22) จัดให้มีการทบทวน และปรับปรุงนโยบาย ตลอดจนแผนงานที่สำคัญต่างๆ ให้เป็นปัจจุบัน และเหมาะสมกับสภาพธุรกิจอย่างสม่ำเสมอ
 - 23) ประเมินผลการปฏิบัติงาน และกำหนดค่าตอบแทนของกรรมการ และผู้บริหารระดับสูง
 - 24) ส่งเสริม และสนับสนุนให้คณะกรรมการได้รับการอบรม เพื่อเพิ่มพูนความรู้และประสบการณ์ที่เป็นประโยชน์ต่อการปฏิบัติงาน

- 25) แต่งตั้งเลขานุการบริษัท เพื่อรับผิดชอบดำเนินการในด้านต่างๆ ในนามของบริษัทฯ หรือ คณะกรรมการ เช่น ทะเบียนกรรมการ หนังสือนัดประชุมกรรมการ หนังสือนัดประชุมผู้ถือหุ้น
- 26) สนับสนุนให้ผู้บริหารระดับสูงที่เกี่ยวข้องกับปัญหา หรือเรื่องที่น่าเข้าที่ประชุมโดยตรง เข้าร่วมประชุมคณะกรรมการบริษัทเพื่อให้รายละเอียดเพิ่มเติม และเพื่อมีโอกาส ทำความรู้จักกับผู้บริหารระดับสูงเพื่อประกอบการพิจารณาแผนงานในอนาคต
- 27) ในกรณีที่จำเป็นคณะกรรมการบริษัทจะจัดให้ได้รับความเห็นอิสระจากที่ปรึกษาภายนอก โดยบริษัทฯ จะถือเป็นค่าใช้จ่ายของบริษัทฯ

7.2.2.2 ขอบเขตอำนาจหน้าที่ของประธานกรรมการ

- 1) เป็นผู้นำของคณะกรรมการรับผิดชอบในการกำกับ ติดตาม ดูแลการบริหารงานของ คณะกรรมการ ให้เป็นไปอย่างมีประสิทธิภาพ และบรรลุวัตถุประสงค์ตามแผนงานที่กำหนดไว้
- 2) เป็นประธานที่ประชุมคณะกรรมการ และเป็นผู้ลงคะแนนเสียงชี้ขาดในที่ประชุม คณะกรรมการ ในกรณีที่คะแนนเสียงเท่ากันทั้ง 2 ฝ่าย
- 3) เป็นประธานที่ประชุมผู้ถือหุ้น และควบคุมการประชุมให้เป็นไปตามระเบียบวาระ ที่กำหนดไว้
- 4) เสริมสร้างมาตรฐานการกำกับดูแลกิจการที่ดีของคณะกรรมการบริษัท

7.2.2.3 ขอบเขตอำนาจหน้าที่ของประธานเจ้าหน้าที่บริหาร

- 1) บริหารกิจการของบริษัทฯ กำกับ ดูแล และควบคุมการดำเนินงานโดยรวม เพื่อให้ เป็นไปตามวัตถุประสงค์ ข้อบังคับ นโยบาย แผนการดำเนินงาน งบประมาณ และ มติที่ประชุมคณะกรรมการบริษัท และ/หรือ มติที่ประชุมผู้ถือหุ้นของบริษัทฯ
- 2) ดูแลการดำเนินกิจการ และ/หรือ บริหารงานประจำวันของบริษัทฯ
- 3) จัดทำ และนำเสนอนโยบายทางธุรกิจ แผนการดำเนินงาน และงบประมาณของบริษัทฯ
- 4) รับนโยบายของคณะกรรมการบริษัท เพื่อกำหนดทิศทาง กลยุทธ์ และเป้าหมาย ทางธุรกิจ กำหนดภารกิจหลัก (Mission) สำหรับฝ่ายจัดการนำไปดำเนินการ
- 5) กำหนดอำนาจการบริหารงาน เพื่อให้การปฏิบัติงานเป็นไปตามนโยบาย แผนการดำเนินงาน และงบประมาณที่ได้รับอนุมัติจากคณะกรรมการบริษัท อย่างมีประสิทธิภาพ และประสิทธิผล
- 6) ติดตาม และประเมินผลการดำเนินงานของฝ่ายจัดการ และเสนอแนะแนวทางการแก้ไข ปัญหาอุปสรรคต่าง ๆ เพื่อให้ผู้บริหารและฝ่ายจัดการดำเนินการตามแผนธุรกิจที่กำหนดไว้ เพื่อให้เป็นไปตามนโยบายของบริษัทฯ
- 7) มีอำนาจออกคำสั่ง ระเบียบ ประกาศ บันทึก เพื่อให้การปฏิบัติงานเป็นไปตามนโยบาย และผลประโยชน์ของบริษัทฯ และเพื่อรักษาระเบียบวินัยการทำงานภายในองค์กร
- 8) บังคับบัญชา สั่งการ ดำเนินการ ตลอดจนเข้าลงนามในนิติกรรม สัญญา เอกสารคำสั่ง หรือหนังสือใด ๆ ที่ใช้ติดต่อกับหน่วยงาน หรือบุคคลอื่น เพื่อให้การดำเนินงานของ บริษัทฯ สำเร็จลุล่วงอย่างมีประสิทธิภาพ และประสิทธิผล

- 9) มีอำนาจในการมอบอำนาจช่วง และ/หรือ มอบหมายให้บุคคลอื่นปฏิบัติงานเฉพาะแทนได้ ภายใต้ขอบเขตการมอบอำนาจตามหนังสือมอบอำนาจ และ/หรือ ให้เป็นไปตามระเบียบ ข้อกำหนดที่บริษัทฯ กำหนดไว้
- 10) ดำเนินการใดๆ เพื่อสนับสนุนการดำเนินงานของบริษัทฯ ภายใต้นโยบาย และกรอบอำนาจที่ได้รับจากคณะกรรมการบริษัท

7.3 ข้อมูลเกี่ยวกับคณะกรรมการชุดย่อย

ณ วันที่ 31 ธันวาคม 2565 บริษัทฯ มีคณะกรรมการชุดย่อยจำนวน 4 คณะ ได้แก่ คณะกรรมการตรวจสอบ คณะกรรมการบริหาร คณะกรรมการสรรหาและพิจารณาค่าตอบแทน และคณะกรรมการบริหารความเสี่ยง

คณะกรรมการชุดย่อยแต่ละชุดมีกฎบัตรซึ่งได้รับอนุมัติจากคณะกรรมการบริษัท โดยระบุถึงวัตถุประสงค์ องค์กรประกอบ คุณสมบัติ วาระการดำรงตำแหน่ง อำนาจหน้าที่และความรับผิดชอบ การประชุม องค์กรประชุมและการลงคะแนนเสียง การประเมินผล ฯลฯ โดยมีการกำหนดให้ทบทวนกฎบัตรดังกล่าวตามความเหมาะสม ทั้งนี้ คณะกรรมการชุดย่อยจะต้องรายงานผลการดำเนินงานให้คณะกรรมการทราบ

7.3.1 ขอบเขตหน้าที่และความรับผิดชอบของคณะกรรมการชุดย่อย

7.3.1.1 ขอบเขตหน้าที่และความรับผิดชอบของคณะกรรมการตรวจสอบ

- 1) สอบทานให้บริษัทฯ มีการรายงานทางการเงินอย่างถูกต้อง เพียงพอ และครบถ้วนตามมาตรฐานการบัญชีที่กฎหมายกำหนด
- 2) สอบทานให้บริษัทฯ มีระบบการควบคุมภายใน และระบบการตรวจสอบภายในที่เหมาะสม และมีประสิทธิภาพ และพิจารณาความเป็นอิสระของหน่วยงานตรวจสอบภายใน ตลอดจนให้ความเห็นชอบในการพิจารณาแต่งตั้ง โยกย้าย เลิกจ้างหัวหน้าหน่วยงานตรวจสอบภายใน หรือหน่วยงานอื่นใดที่รับผิดชอบเกี่ยวกับการตรวจสอบภายใน และอาจเสนอแนะให้มีการสอบทาน หรือตรวจสอบรายการใดที่เห็นว่าจำเป็นและเป็นสิ่งสำคัญ พร้อมทั้งนำข้อมูลเสนอแนะเกี่ยวกับการปรับปรุงแก้ไขระบบการควบคุมภายในที่สำคัญ และจำเป็นเสนอต่อคณะกรรมการบริษัท โดยสอบทานร่วมกับผู้สอบบัญชีภายนอก และผู้จัดการแผนกตรวจสอบระบบงานภายใน
- 3) สอบทานให้บริษัทฯ ปฏิบัติตามกฎหมายว่าด้วยหลักทรัพย์และตลาดหลักทรัพย์ ข้อกำหนดของตลาดหลักทรัพย์ และกฎหมายที่เกี่ยวข้องกับธุรกิจของบริษัทฯ
- 4) พิจารณา คัดเลือก เสนอแต่งตั้งบุคคลซึ่งมีความเป็นอิสระเพื่อทำหน้าที่เป็นผู้สอบบัญชีของบริษัทฯ และพิจารณาเสนอค่าตอบแทนของบุคคลดังกล่าว รวมทั้งประชุมกับผู้สอบบัญชีโดยไม่มีฝ่ายจัดการเข้าร่วมประชุมด้วย อย่างน้อยปีละ 1 ครั้ง
- 5) พิจารณารายการที่เกี่ยวข้องกัน หรือรายการที่อาจมีความขัดแย้งทางผลประโยชน์ ให้เป็นไปตามกฎหมาย และข้อกำหนดของตลาดหลักทรัพย์ เพื่อให้มั่นใจว่ารายการดังกล่าวสมเหตุสมผล และเป็นประโยชน์สูงสุดต่อบริษัทฯ

- 6) สอบทานความถูกต้องของเอกสารอ้างอิง และแบบประเมินตนเองเกี่ยวกับมาตรการต่อต้านการคอร์รัปชันของกิจการตามโครงการแนวร่วมปฏิบัติของภาคเอกชนไทยในการต่อต้านทุจริต
- 7) สอบทานแผนงานตรวจสอบภายในของบริษัทฯ ตามวิธีการ และมาตรฐานที่ยอมรับโดยทั่วไป
- 8) สอบทานให้มีการบริหารจัดการและปฏิบัติตามนโยบายด้านการบริหารความเสี่ยง
- 9) จัดให้มีการรายงานผลการปฏิบัติงานของคณะกรรมการตรวจสอบต่อคณะกรรมการบริษัทรับทราบอย่างน้อยปีละ 4 ครั้ง และจัดทำรายงานของคณะกรรมการตรวจสอบ โดยเปิดเผยไว้ในรายงานประจำปีของบริษัทฯ ซึ่งรายงานดังกล่าวต้องลงนามโดยประธานคณะกรรมการตรวจสอบ และต้องประกอบด้วยข้อมูลอย่างน้อยดังต่อไปนี้
 - ก) ความเห็นเกี่ยวกับความถูกต้อง ครบถ้วน เป็นที่เชื่อถือได้ของรายงานทางการเงินของบริษัทฯ
 - ข) ความเห็นเกี่ยวกับความเพียงพอของระบบควบคุมภายในของบริษัทฯ
 - ค) ความเห็นเกี่ยวกับการปฏิบัติตามกฎหมายว่าด้วยหลักทรัพย์และตลาดหลักทรัพย์ ข้อกำหนดของตลาดหลักทรัพย์ หรือกฎหมายที่เกี่ยวข้องกับธุรกิจของบริษัทฯ
 - ง) ความเห็นเกี่ยวกับความเหมาะสมของผู้สอบบัญชี
 - จ) ความเห็นเกี่ยวกับรายการที่อาจมีความขัดแย้งทางผลประโยชน์
 - ฉ) จำนวนการประชุมคณะกรรมการตรวจสอบ และการเข้าร่วมประชุมของกรรมการตรวจสอบแต่ละท่าน
 - ช) ความเห็น หรือข้อสังเกตโดยรวมที่คณะกรรมการตรวจสอบได้รับจากการปฏิบัติหน้าที่ตามกฎหมาย
 - ซ) รายการอื่นที่เห็นว่าผู้ถือหุ้น และผู้ลงทุนทั่วไปควรทราบ ภายใต้หน้าที่และความรับผิดชอบที่ได้รับมอบหมายจากคณะกรรมการบริษัท
- 10) ในการปฏิบัติหน้าที่ของคณะกรรมการตรวจสอบ หากพบ หรือมีข้อสงสัยว่ามีรายการหรือการกระทำได้ดังต่อไปนี้ ซึ่งอาจมีผลกระทบอย่างมีนัยสำคัญต่อฐานะการเงิน และผลการดำเนินงานของบริษัทฯ ให้คณะกรรมการตรวจสอบรายงานต่อคณะกรรมการบริษัท เพื่อดำเนินการปรับปรุงแก้ไขภายในเวลาที่คณะกรรมการตรวจสอบเห็นสมควร
 - ก) รายการที่เกิดความขัดแย้งทางผลประโยชน์
 - ข) การทุจริต หรือมีสิ่งผิดปกติ หรือมีความบกพร่องที่สำคัญในระบบควบคุมภายใน
 - ค) การฝ่าฝืนกฎหมายว่าด้วยหลักทรัพย์และตลาดหลักทรัพย์ ข้อกำหนดของตลาดหลักทรัพย์ หรือกฎหมายที่เกี่ยวข้องกับธุรกิจของบริษัทฯหากคณะกรรมการบริษัท หรือผู้บริหารไม่ดำเนินการให้มีการปรับปรุงแก้ไขภายในเวลาข้างต้น กรรมการตรวจสอบรายใดรายหนึ่งอาจรายงานว่ามีรายการ หรือการกระทำได้ดังกล่าวต่อสำนักงานคณะกรรมการกำกับหลักทรัพย์และตลาดหลักทรัพย์ หรือตลาดหลักทรัพย์

- 11) ปฏิบัติการอื่นใดตามที่คณะกรรมการบริษัทมอบหมายด้วยความเห็นชอบจากคณะกรรมการตรวจสอบ
- 12) ประธานกรรมการตรวจสอบ และกรรมการตรวจสอบต้องเข้าร่วมประชุมผู้ถือหุ้นของบริษัทฯ
- 13) คณะกรรมการตรวจสอบอาจแสวงหาความเห็นที่เป็นอิสระจากที่ปรึกษาทางวิชาชีพอื่นหรือผู้เชี่ยวชาญเฉพาะเรื่องได้ เมื่อเห็นว่าจำเป็นด้วยค่าใช้จ่ายของบริษัทฯ โดยความเห็นชอบของคณะกรรมการบริษัท
- 14) พิจารณาทบทวน และปรับปรุงกฎบัตรคณะกรรมการตรวจสอบอย่างน้อยปีละ 1 ครั้ง และนำเสนอคณะกรรมการบริษัท เพื่อพิจารณาอนุมัติ

7.3.1.2 ขอบเขตหน้าที่และความรับผิดชอบของคณะกรรมการบริหาร

- 1) บริหารกิจการของบริษัทฯ ตามวัตถุประสงค์ ข้อบังคับ นโยบาย ระเบียบ ข้อกำหนด คำสั่ง และมติของที่ประชุมคณะกรรมการบริษัท และ/หรือ มติที่ประชุมผู้ถือหุ้นของบริษัทฯ ด้วยความซื่อสัตย์สุจริต ระมัดระวัง รับผิดชอบ และมีจริยธรรม โดยคำนึงถึงประโยชน์ของผู้ถือหุ้นทุกรายอย่างเท่าเทียม
- 2) กำหนดนโยบาย เป้าหมาย กลยุทธ์ แผนการดำเนินงาน งบประมาณประจำปี และอำนาจการบริหารงานต่างๆ ของบริษัทฯ เพื่อเสนอคณะกรรมการบริษัทพิจารณาอนุมัติ
- 3) ควบคุม ดูแลการดำเนินธุรกิจของบริษัทฯ ให้เป็นไปตามนโยบาย เป้าหมาย กลยุทธ์ แผนการดำเนินงาน และงบประมาณประจำปีที่ได้รับอนุมัติจากคณะกรรมการบริษัท ให้เป็นไปอย่างมีประสิทธิภาพ ตลอดจนให้คำปรึกษา แนะนำ การบริหารจัดการ แก่ผู้บริหารระดับสูง
- 4) พิจารณางบประมาณประจำปี และขั้นตอนในการใช้จ่ายงบประมาณ เพื่อเสนอคณะกรรมการบริษัท และควบคุมดูแลการใช้จ่ายตามงบประมาณที่ได้รับอนุมัติจากคณะกรรมการบริษัทแล้ว
- 5) พิจารณาปรับปรุงแผนการดำเนินธุรกิจของบริษัทฯ ให้เหมาะสมเพื่อประโยชน์ของบริษัทฯ
- 6) พิจารณา อนุมัติ ระเบียบ ข้อบังคับ แนวนโยบายการบริหารงาน และการดำเนินธุรกิจของบริษัทฯ หรือการดำเนินการใดๆ อันมีผลผูกพันบริษัทฯ
- 7) พิจารณาการกำหนดอำนาจ และระดับการอนุมัติของแต่ละบุคคลให้เป็นไปอย่างเหมาะสม และจัดให้มีการแบ่งแยกหน้าที่ที่อาจเอื้อให้เกิดการทำทุจริตออกจากกัน รวมถึงการกำหนดขั้นตอน และวิธีการทำธุรกรรมกับผู้ถือหุ้นรายใหญ่ กรรมการ ผู้บริหาร หรือผู้ที่เกี่ยวข้องกับบุคคลดังกล่าวอย่างเหมาะสม เพื่อป้องกันการถ่ายเทผลประโยชน์ และนำเสนอต่อคณะกรรมการบริษัทเพื่ออนุมัติหลักการ รวมถึงควบคุมให้มีการถือปฏิบัติ ตามหลักการ และข้อกำหนดที่ได้รับอนุมัติแล้ว
- 8) แสวงหา ศึกษาความเป็นไปได้ และประเมินโอกาสในการลงทุนในธุรกิจใหม่ๆ และมีอำนาจในการพิจารณาอนุมัติการลงทุน และกำหนดงบประมาณในการลงทุน ตลอดจนการพิจารณาการทำสัญญาต่างๆ ที่มีผลผูกพันบริษัทฯ ตามอำนาจในคู่มืออำนาจดำเนินการ

- 9) พิจารณาการดำเนินธุรกิจใหม่ หรือการเลิกธุรกิจ เพื่อเสนอต่อคณะกรรมการบริษัท
- 10) กำหนดโครงสร้างองค์กร อำนาจการบริหาร รวมถึงการแต่งตั้ง การว่าจ้าง การโยกย้าย การเลิกจ้าง การกำหนดเงินค่าจ้าง ค่าตอบแทน โบนัสพนักงานระดับผู้บริหาร ตั้งแต่ระดับผู้อำนวยการฝ่าย หรือเทียบเท่าขึ้นไป ยกเว้นตำแหน่งประธานเจ้าหน้าที่บริหาร
- 11) กำกับดูแลให้มีขั้นตอนให้ผู้ปฏิบัติงานต้องรายงานเหตุการณ์ หรือการกระทำที่ผิดปกติ หรือการกระทำผิดกฎหมาย ต่อคณะกรรมการบริหารอย่างทันที่ และในกรณีที่เกิดเหตุการณ์ดังกล่าวมีผลกระทบที่มีสาระสำคัญ จะต้องรายงานให้คณะกรรมการบริษัททราบ เพื่อพิจารณาแก้ไขภายในระยะเวลาอันสมควร
- 12) มีอำนาจแต่งตั้งคณะกรรมการ และ/หรือ คณะทำงาน เพื่อดำเนินกิจการ หรือ บริหารงานของบริษัทฯ ตลอดจนกำหนดอำนาจ หน้าที่ และความรับผิดชอบของ คณะกรรมการ และ/หรือ คณะทำงาน รวมถึงควบคุม กำกับ ดูแลให้การดำเนินงาน ของคณะกรรมการ และ/หรือ คณะทำงานที่แต่งตั้งบรรลุตามนโยบาย และเป้าหมาย ที่กำหนด
- 13) มีอำนาจแต่งตั้งบุคคล หรือคณะบุคคลใดๆ ให้ดำเนินกิจการของบริษัทฯ ภายใต้ การควบคุมของคณะกรรมการบริหาร หรืออาจมอบอำนาจให้บุคคล หรือ คณะบุคคลดังกล่าวมีอำนาจดำเนินการตามที่คณะกรรมการบริหารเห็นสมควร และมี อำนาจเปลี่ยนแปลง แก้ไข ยกเลิก เพิกถอนอำนาจนั้นๆ ได้ ทั้งนี้ การมอบอำนาจหน้าที่ และความรับผิดชอบของคณะกรรมการบริหารนั้น จะไม่มีลักษณะเป็นการมอบอำนาจ หรือมอบอำนาจช่วงที่ทำให้ผู้รับมอบอำนาจจากคณะกรรมการบริหารสามารถอนุมัติ รายการที่ตน หรือบุคคลที่อาจมีความขัดแย้ง (ตามนิยามประกาศคณะกรรมการกำกับ ตลาดทุน และ/หรือ ตลาดหลักทรัพย์แห่งประเทศไทย และ/หรือ หน่วยงานที่เกี่ยวข้อง กำหนด) มีส่วนได้เสีย หรืออาจมีความขัดแย้งทางผลประโยชน์อื่นใดกับบริษัท หรือ บริษัทย่อย และ/หรือ บริษัทที่เกี่ยวข้อง คณะกรรมการบริหารไม่มีอำนาจอนุมัติ การดำเนินการในเรื่องดังกล่าวโดยจะต้องเสนอต่อที่ประชุมคณะกรรมการบริษัท และ/หรือ ที่ประชุมผู้ถือหุ้น (แล้วแต่กรณี) เพื่ออนุมัติต่อไป ยกเว้นเป็นการอนุมัติรายการ ที่เป็นไปตามธุรกิจปกติ และเงื่อนไขการค้าปกติ ซึ่งเป็นไปตามประกาศของคณะกรรมการ กำกับตลาดทุน และ/หรือ ตลาดหลักทรัพย์แห่งประเทศไทย และ/หรือ หน่วยงาน ที่เกี่ยวข้องกำหนด
- 14) รับผิดชอบให้มีข้อมูลที่สำคัญต่างๆ ของบริษัทฯ อย่างเพียงพอ เพื่อใช้ประกอบการ ตัดสินใจของคณะกรรมการบริษัท ผู้ถือหุ้น รวมถึงจัดทำรายงานทางการเงินที่น่าเชื่อถือ เป็นไปตามมาตรฐานที่ดี และโปร่งใส
- 15) พิจารณาผลกำไรและขาดทุนของบริษัทฯ และเสนอจ่ายเงินปันผลประจำปีต่อ คณะกรรมการบริษัท
- 16) จัดให้มีการรายงานผลการปฏิบัติงานต่อคณะกรรมการบริษัทรับทราบ และจัดทำรายงาน ของคณะกรรมการบริหารเพื่อเปิดเผยไว้ในรายงานประจำปีของบริษัทฯ

- 17) คณะกรรมการบริหารอาจแสวงหาความเห็นที่เป็นอิสระจากที่ปรึกษาทางวิชาชีพอื่น หรือผู้เชี่ยวชาญเฉพาะเรื่องได้ เมื่อเห็นว่าจำเป็นด้วยค่าใช้จ่ายของบริษัทฯ โดยความเห็นชอบของคณะกรรมการบริษัท
- 18) ปฏิบัติหน้าที่อื่นใดตามที่คณะกรรมการบริษัทมอบหมาย

7.3.1.3 ขอบเขตหน้าที่และความรับผิดชอบของคณะกรรมการสรรหาและพิจารณาค่าตอบแทน

1. ด้านการสรรหา

- 1) พิจารณาโครงสร้าง องค์กรประกอบ และคุณสมบัติของคณะกรรมการบริษัทโดยรวม และรายบุคคล ที่เหมาะสมกับธุรกิจของบริษัทฯ รวมถึงคุณสมบัติของกรรมการแต่ละคน ในด้านการศึกษา ความรู้ ความชำนาญ ทักษะ ประสบการณ์ ความสามารถ เฉพาะด้านที่เกี่ยวข้องกับธุรกิจ และความเป็นอิสระตามหลักเกณฑ์ที่บริษัทฯ กำหนด โดยจัดทำเป็น Board Skill Matrix เพื่อช่วยให้การสรรหากรรมการมีความสอดคล้องกับกลยุทธ์ และการดำเนินธุรกิจของบริษัทฯ
- 2) กำหนดนโยบาย หลักเกณฑ์ และกระบวนการสรรหา คัดเลือก และเสนอชื่อบุคคล ที่มีคุณสมบัติเหมาะสมตามระเบียบ และกฎหมายที่เกี่ยวข้อง เพื่อดำรงตำแหน่ง กรรมการบริษัท กรรมการในคณะกรรมการชุดย่อยต่างๆ และประธานเจ้าหน้าที่บริหาร โดยยึดมั่นในหลักการกำกับดูแลกิจการที่ดี มีความชัดเจน โปร่งใส เพื่อนำเสนอในที่ประชุมผู้ถือหุ้น หรือคณะกรรมการบริษัทพิจารณา
- 3) พิจารณาสรรหา คัดเลือก และเสนอบุคคลที่เหมาะสมให้ดำรงตำแหน่ง กรรมการบริษัทที่ครบวาระ และ/หรือ มีตำแหน่งว่างลง และ/หรือ แต่งตั้งเพิ่ม
- 4) จัดทำแผนการพัฒนากิจกรรมการ เพื่อพัฒนาความรู้กรรมการปัจจุบัน และกรรมการ เข้าใหม่ให้เข้าใจธุรกิจบริษัทฯ บทบาทหน้าที่ และพัฒนาการต่างๆ ที่สำคัญ เช่น ภาวะอุตสาหกรรม กฎเกณฑ์ หรือกฎหมายที่เกี่ยวข้องกับธุรกิจของบริษัทฯ ฯลฯ
- 5) จัดทำแผนการสืบทอดงาน (Succession Plan) เพื่อเตรียมความพร้อมเป็น แผนต่อเนื่องให้มีผู้สืบทอดงานให้การบริหารงานของบริษัทฯ สามารถดำเนินไปได้ อย่างต่อเนื่อง
- 6) สรรหารายชื่อบุคคลที่เหมาะสมจะมาดำรงตำแหน่ง กรรมการบริษัท กรรมการใน คณะกรรมการชุดย่อยต่างๆ และผู้บริหารระดับสูงของบริษัทฯ อ้างอิงจากฐานข้อมูล กรรมการ (Director Pool) หรืออาจใช้บริษัทที่ปรึกษา (Professional Search Firm) ในการสรรหากรรมการใหม่ และผู้บริหารระดับสูง

2. ด้านการพิจารณาค่าตอบแทน

- 1) กำหนดนโยบาย หลักเกณฑ์ และแนวทางในการกำหนดค่าตอบแทน วิธีการจ่าย ค่าตอบแทน และผลประโยชน์อื่นใดของคณะกรรมการบริษัท คณะกรรมการชุดย่อย และผู้บริหารระดับสูงที่เหมาะสม สอดคล้องกับหน้าที่และความรับผิดชอบที่มีต่อ บริษัทฯ ผลการดำเนินงาน และมีการเปรียบเทียบกับบริษัทฯ อื่นที่อยู่ในอุตสาหกรรม เดียวกัน เพื่อนำเสนอในที่ประชุมผู้ถือหุ้น หรือคณะกรรมการบริษัทพิจารณา

- 2) กำหนดค่าตอบแทนประจำปีของกรรมการ กรรมการผู้จัดการ กรรมการบริหาร สายงาน และผู้บริหารระดับสูง ตามหลักเกณฑ์ การจ่ายได้พิจารณาไว้ และนำเสนอต่อ คณะกรรมการบริษัทเพื่ออนุมัติค่าตอบแทนของกรรมการผู้จัดการ กรรมการบริหาร สายงาน และผู้บริหารระดับสูง ส่วนของกรรมการให้คณะกรรมการบริษัทนำเสนอ ให้ที่ประชุมผู้ถือหุ้นอนุมัติ
 - 3) รับผิดชอบต่อคณะกรรมการบริษัท และมีหน้าที่ให้คำชี้แจง ตอบคำถามเกี่ยวกับ ค่าตอบแทนของกรรมการบริษัท กรรมการชด้อย และประธานเจ้าหน้าที่บริหาร ในที่ประชุมผู้ถือหุ้น
 - 4) กำหนดแนวทาง เกณฑ์การประเมินผลการปฏิบัติงานของคณะกรรมการบริษัท คณะกรรมการชด้อยต่างๆ และประธานเจ้าหน้าที่บริหารเป็นประจำทุกปีโดยพิจารณา ถึงหน้าที่และความรับผิดชอบ เพื่อนำเสนอให้คณะกรรมการบริษัทพิจารณารับทราบ
 - 5) รับผิดชอบในการประเมินผลการปฏิบัติงานของประธานเจ้าหน้าที่บริหาร กรรมการ ผู้จัดการ (ถ้ามี) กรรมการบริหารสายงาน และผู้บริหารระดับสูง และรายงาน ผลการประเมินต่อคณะกรรมการบริษัทเพื่อพิจารณารับทราบ
 - 6) พิจารณาความเหมาะสม และให้ความเห็นชอบ ในกรณีที่มีการเสนอขาย หลักทรัพย์ใหม่ให้กรรมการ และพนักงาน โดยยึดหลักความเป็นธรรมต่อผู้ถือหุ้น และสร้างแรงจูงใจให้กรรมการ และพนักงานปฏิบัติหน้าที่เพื่อให้เกิดการสร้าง มูลค่าเพิ่มให้ผู้ถือหุ้นในระยะยาว และสามารถรักษาบุคลากรที่มีคุณภาพได้อย่างแท้จริง
3. ทบทวนหลักเกณฑ์ แนวทางในการสรรหาและพิจารณาค่าตอบแทนของกรรมการบริษัท กรรมการในคณะกรรมการชด้อยต่าง ๆ และประธานเจ้าหน้าที่บริหาร ตามสภาวะแวดล้อม และสถานการณ์ของบริษัทฯ ที่เปลี่ยนแปลงไป
 4. กำกับ ดูแล ติดตาม ประเมินผล และปรับปรุงแผนการปฏิบัติงานอย่างสม่ำเสมอ เพื่อให้เป็นไปตามหลักการกำกับดูแลกิจการที่ดี
 5. จัดให้มีการรายงานผลการปฏิบัติงานต่อคณะกรรมการบริษัทรับทราบ และจัดทำรายงาน ของคณะกรรมการสรรหาและพิจารณาค่าตอบแทนเพื่อเปิดเผยไว้ในรายงานประจำปี ของบริษัทฯ
 6. คณะกรรมการสรรหาและพิจารณาค่าตอบแทนอาจแสวงหาความเห็นที่เป็นอิสระจาก ที่ปรึกษาทางวิชาชีพอื่น หรือผู้เชี่ยวชาญเฉพาะเรื่องได้ เมื่อเห็นว่าจำเป็นด้วยค่าใช้จ่าย ของบริษัท โดยความเห็นชอบของคณะกรรมการบริษัท
 7. พิจารณาทบทวน และปรับปรุงกฎบัตรคณะกรรมการสรรหาและพิจารณาค่าตอบแทน อย่างน้อยปีละ 1 ครั้ง และนำเสนอคณะกรรมการบริษัท เพื่อพิจารณาอนุมัติ
 8. ปฏิบัติหน้าที่อื่นใดตามที่คณะกรรมการบริษัทมอบหมาย

7.3.1.4 ขอบเขตหน้าที่และความรับผิดชอบของคณะกรรมการบริหารความเสี่ยง

- 1) พิจารณากลับกรองนโยบายการบริหารความเสี่ยงขององค์กรให้สอดคล้องกับวัตถุประสงค์ เป้าหมายหลัก กลยุทธ์ และระดับความเสี่ยงที่ยอมรับได้ เพื่อเป็นกรอบการปฏิบัติงานในกระบวนการบริหารความเสี่ยงสำหรับพนักงานทุกระดับชั้นในองค์กรให้เป็นทิศทางเดียวกัน และนำเสนอนโยบายการบริหารความเสี่ยงให้คณะกรรมการบริษัทพิจารณาอนุมัติ
- 2) กำกับดูแลให้บริษัทฯ มีการระบุความเสี่ยง โดยพิจารณาปัจจัยเสี่ยงทั้งภายนอกและภายในองค์กรที่อาจส่งผลกระทบต่อบริษัทฯ ไม่สามารถบรรลุวัตถุประสงค์ที่กำหนดไว้ โดยอย่างน้อยให้ครอบคลุมถึงความเสี่ยงด้านกลยุทธ์ ความเสี่ยงด้านการปฏิบัติงาน ความเสี่ยงด้านการเงิน และความเสี่ยงด้านการปฏิบัติตามกฎระเบียบข้อบังคับ
- 3) กำกับดูแลให้มั่นใจว่า บริษัทฯ ได้มีการประเมินผลกระทบและโอกาสที่เกิดขึ้นของความเสี่ยงที่ได้รับระบุไว้ เพื่อจัดลำดับความเสี่ยง และบริษัทฯ มีวิธีจัดการความเสี่ยงที่เหมาะสม ไม่ว่าจะเป็นการยอมรับความเสี่ยง การลดหรือควบคุมความเสี่ยง การหลีกเลี่ยงความเสี่ยง และการถ่ายโอนความเสี่ยง
- 4) กำกับดูแลให้มีผู้รับผิดชอบในการปฏิบัติตามนโยบายการบริหารความเสี่ยง และพิจารณา กำหนดโครงสร้างและอนุมัติแต่งตั้งคณะทำงานบริหารความเสี่ยง เพื่อทำหน้าที่กำหนด กลยุทธ์และแนวทางการบริหารความเสี่ยงให้สอดคล้องกับนโยบายการบริหารความเสี่ยง รวมทั้งสนับสนุน และผลักดันให้เกิดความร่วมมือในการบริหารความเสี่ยงทุกระดับขององค์กร
- 5) ติดตามและประเมินประสิทธิผลของนโยบายการบริหารความเสี่ยงอย่างสม่ำเสมอ รวมถึงการพิจารณาทบทวนความเหมาะสมและเพียงพอของนโยบาย กลยุทธ์ และแนวปฏิบัติในการบริหารความเสี่ยงขององค์กร เพื่อให้มั่นใจว่านโยบาย กลยุทธ์ และแนวปฏิบัติดังกล่าวมีความสอดคล้องกับกลยุทธ์และทิศทางธุรกิจ และสามารถกำกับดูแลระดับความเสี่ยงให้อยู่ในระดับที่ยอมรับได้
- 6) ให้คำแนะนำและการสนับสนุนแก่คณะกรรมการบริษัท ในเรื่องนโยบายการบริหารความเสี่ยงระดับองค์กร รวมถึงส่งเสริมและสนับสนุนให้มีการปรับปรุงและพัฒนาระบบบริหารความเสี่ยงอย่างต่อเนื่องและสม่ำเสมอ
- 7) สื่อสารกับคณะกรรมการตรวจสอบเกี่ยวกับความเสี่ยงที่สำคัญ เพื่อพิจารณาถึงความเพียงพอของระบบควบคุมภายในของบริษัท
- 8) จัดให้มีการรายงานผลการปฏิบัติงานของคณะกรรมการนโยบายความเสี่ยง เพื่อนำเสนอต่อคณะกรรมการบริษัทเป็นประจำทุกไตรมาส และจัดทำรายงานของคณะกรรมการบริหารความเสี่ยงเพื่อเปิดเผยไว้ในรายงานประจำปีของบริษัทฯ
- 9) คณะกรรมการนโยบายความเสี่ยงอาจแสวงหาความเห็นที่เป็นอิสระจากที่ปรึกษาทางวิชาชีพอื่น หรือผู้เชี่ยวชาญเฉพาะเรื่องได้ เมื่อเห็นว่าจำเป็นด้วยค่าใช้จ่ายของบริษัทฯ โดยความเห็นชอบของคณะกรรมการบริษัท
- 10) ปฏิบัติหน้าที่อื่นใดตามที่คณะกรรมการบริษัทมอบหมาย

7.3.2 รายชื่อของคณะกรรมการชุดย่อย

1) คณะกรรมการตรวจสอบ

ณ วันที่ 31 ธันวาคม 2565 บริษัทฯ มีคณะกรรมการตรวจสอบจำนวน 3 ท่าน โดยกรรมการตรวจสอบทั้ง 3 ท่านเป็นกรรมการอิสระที่มีคุณสมบัติครบถ้วนตามที่บริษัทฯ กำหนด โดยมีรายละเอียดดังนี้

รายชื่อ	ตำแหน่ง
1. นายพิชัย ดุชฎีกุลชัย	ประธานกรรมการตรวจสอบ/ กรรมการอิสระ
2. นายวรุตม์ เตมีย์ ^{1/}	กรรมการตรวจสอบ/ กรรมการอิสระ
3. รศ.ดร.วิเลิศ ภูริวัชร	กรรมการตรวจสอบ/ กรรมการอิสระ

หมายเหตุ : ^{1/} บริษัทฯ ได้ลงนามในสัญญาให้บริการที่ปรึกษา ฉบับลงวันที่ 30 พฤศจิกายน 2564 โดยว่าจ้าง นายวรุตม์ เตมีย์ เป็นที่ปรึกษาด้านโครงสร้างทางการเงินให้กับบริษัทฯ ซึ่งค่าที่ปรึกษาดังกล่าว จำนวน 150,000 บาท เป็นค่าใช้จ่ายพิเศษที่เกิดขึ้นครั้งเดียว ทั้งนี้ การว่าจ้างที่ปรึกษาดังกล่าว เกิดขึ้นก่อนที่นายวรุตม์ เตมีย์ จะได้รับการแต่งตั้งเป็นกรรมการตรวจสอบ และกรรมการอิสระของบริษัทฯ

ทั้งนี้ นายพิชัย ดุชฎีกุลชัย เป็นผู้มีความรู้และประสบการณ์ในการสอบทานงบการเงิน และประสบการณ์ในด้านบัญชีและการเงินเพียงพอที่จะหน้าที่สอบทานความน่าเชื่อถือของงบการเงินของบริษัทฯ ซึ่ง นายพิชัย ดุชฎีกุลชัย มีประสบการณ์ในการสอบทานงบการเงิน โดยดำรงตำแหน่งประธานกรรมการสรรหาและกำหนดค่าตอบแทน กรรมการตรวจสอบ และกรรมการกำกับความเสี่ยงของบริษัท แอล เอช ไฟแนนซ์เซียล กรุ๊ป จำกัด (มหาชน) และ กรรมการตรวจสอบของบริษัท บ้านปู จำกัด (มหาชน) ซึ่งเป็นบริษัทจดทะเบียนในตลาดหลักทรัพย์ฯ โดยมี นายพงศกร ประเวศวัฒนกุล เป็นเลขานุการคณะกรรมการตรวจสอบ ซึ่งได้รับการแต่งตั้งจากที่ประชุมคณะกรรมการตรวจสอบ ครั้งที่ 1/2565 เมื่อวันที่ 22 มีนาคม 2565

2) คณะกรรมการบริหาร

ณ วันที่ 31 ธันวาคม 2565 บริษัทฯ มีคณะกรรมการบริหาร ทั้งหมด จำนวน 3 ท่าน ประกอบด้วย

รายชื่อ	ตำแหน่ง
1. นายการุณย์ สุจิวิโรตม	ประธานกรรมการบริหาร/ กรรมการ
2. นางกัญญา สุจิวิโรตม	รองประธานกรรมการบริหาร/ กรรมการ
3. นายเกษมสันต์ สุจิวิโรตม	กรรมการบริหาร/ กรรมการ
4. นายพงศกร ประเวศวัฒนกุล ^{1/}	กรรมการบริหาร

หมายเหตุ : ^{1/} ที่ประชุมคณะกรรมการบริษัท ครั้งที่ 9/2565 เมื่อวันที่ 27 กันยายน 2565 ได้แต่งตั้ง นายพงศกร ประเวศวัฒนกุล เป็นกรรมการบริหาร และแต่งตั้งนางสาววลัยพร พรจิรัฐติกาล เป็นเลขานุการคณะกรรมการบริหาร

3) คณะกรรมการสรรหาและพิจารณาค่าตอบแทน

ณ วันที่ 31 ธันวาคม 2565 บริษัทฯ มีคณะกรรมการสรรหาและพิจารณาค่าตอบแทนจำนวน 3 ท่าน ประกอบด้วย

รายชื่อ	ตำแหน่ง
1. นายพิชัย ดุซฎีกุลชัย	ประธานกรรมการสรรหาและพิจารณาค่าตอบแทน/ กรรมการอิสระ
2. นายวรุตม์ เตมีย์	กรรมการสรรหาและพิจารณาค่าตอบแทน/ กรรมการอิสระ
3. นายเกษมสันต์ สุจิตวิโรดม	กรรมการสรรหาและพิจารณาค่าตอบแทน/ กรรมการ

โดยมีนายพงศกร ประเวศวัฒนกุล เป็นเลขานุการคณะกรรมการสรรหาและพิจารณาค่าตอบแทน ซึ่งได้รับการแต่งตั้งจากที่ประชุมคณะกรรมการสรรหาและกำหนดค่าตอบแทน ครั้งที่ 1/2565 เมื่อวันที่ 6 มิถุนายน 2565

4) คณะกรรมการบริหารความเสี่ยง

ณ วันที่ 31 ธันวาคม 2565 คณะกรรมการบริหารความเสี่ยงจำนวน 3 ท่าน ประกอบด้วย

รายชื่อ	ตำแหน่ง
1. นายวรุตม์ เตมีย์	ประธานกรรมการบริหารความเสี่ยง/ กรรมการอิสระ
2. นายพิชัย ดุซฎีกุลชัย	กรรมการบริหารความเสี่ยง/ กรรมการอิสระ
3. นายเกษมสันต์ สุจิตวิโรดม	กรรมการบริหารความเสี่ยง/ กรรมการ

โดยมีนายพงศกร ประเวศวัฒนกุล เป็นเลขานุการคณะกรรมการบริหารความเสี่ยง ซึ่งได้รับการแต่งตั้งจากที่ประชุมคณะกรรมการบริหารความเสี่ยง ครั้งที่ 1/2565 เมื่อวันที่ 6 มิถุนายน 2565

7.4 ผู้บริหาร

7.4.1 ข้อมูลเกี่ยวกับผู้บริหาร

ณ วันที่ 31 ธันวาคม 2565 บริษัทฯ มีผู้บริหาร จำนวน 9 ท่าน ประกอบด้วย

รายชื่อ	ตำแหน่ง
1. นายเกษมสันต์ สุจิวิโรตม	ประธานเจ้าหน้าที่บริหาร
2. นางสาวกานต์ธีรา สุจิวิโรตม	ผู้อำนวยการฝ่ายสำนักบริหาร
3. นางสาวกรกมล สุจิวิโรตม	ผู้อำนวยการฝ่ายการตลาด
4. นายเกิดชัย สุจิวิโรตม	ผู้อำนวยการฝ่ายพัฒนาธุรกิจ
5. นายพรรัตน์ ประเจริญพร	ผู้อำนวยการฝ่ายขาย
6. นายพรชัย ธนทวีโชคไพศาล	ผู้อำนวยการฝ่ายผลิต
7. นางสาววารภรณ์ สุพรรณบรรจง	ผู้อำนวยการฝ่ายซัพพลายเชน
8. นายพงศกร ประเวศวัฒน์กุล ^{2/}	ผู้อำนวยการฝ่ายบัญชีและการเงิน
9. นางสาววลัยพร พรจิรัฐติกาล	ผู้จัดการฝ่ายบัญชี

หมายเหตุ: ^{1/} ตามคำนิยามของประกาศคณะกรรมการ ก.ล.ต. ที่ กจ. 17/2551 เรื่อง การกำหนดบทนิยามในประกาศเกี่ยวกับการออกและเสนอขายหลักทรัพย์ (รวมทั้งที่มีการแก้ไขเพิ่มเติม) “ผู้บริหาร” หมายความว่า ผู้จัดการหรือผู้ดำรงตำแหน่งระดับบริหารสี่รายแรกนับต่อจากผู้จัดการลงมา ผู้ซึ่งดำรงตำแหน่งเทียบเท่าผู้ดำรงตำแหน่งระดับบริหารรายที่สี่ทุกราย และให้ความหมายรวมถึงผู้ดำรงตำแหน่งระดับบริหารในสายงานบัญชีหรือการเงินที่เป็นระดับผู้จัดการฝ่ายขึ้นไปหรือเทียบเท่า

^{2/} ผู้ที่ได้รับมอบหมายให้รับผิดชอบสูงสุดในสายงานบัญชีและการเงิน

ทั้งนี้ ข้อมูลและรายละเอียดที่เกี่ยวข้องของผู้บริหารของบริษัทฯ ปรากฏในเอกสารแนบ 1 “รายละเอียดเกี่ยวกับกรรมการ ผู้บริหาร ผู้มีอำนาจควบคุม ผู้ที่ได้รับมอบหมายให้รับผิดชอบสูงสุดในสายงานบัญชีและการเงิน ผู้ที่ได้รับมอบหมายให้รับผิดชอบโดยตรงในการควบคุมดูแลการทำบัญชี และเลขานุการบริษัท”

7.4.2 นโยบายและวิธีการกำหนดค่าตอบแทนผู้บริหาร

ที่ประชุมคณะกรรมการบริษัท ครั้งที่ 7/2565 เมื่อวันที่ 19 กรกฎาคม 2565 ได้อนุมัตินโยบายการพิจารณาค่าตอบแทนประธานเจ้าหน้าที่บริหาร และผู้บริหารระดับสูง โดยกำหนดให้มีการจ่ายค่าตอบแทนให้เหมาะสมโดยพิจารณาจากปัจจัยต่างๆ ได้แก่ ความรู้ ความสามารถ ประสบการณ์การทำงาน ตลอดจนบทบาทหน้าที่และความรับผิดชอบ รวมถึงแนวปฏิบัติในอุตสาหกรรมสำหรับบริษัทที่มีขนาดใกล้เคียงกันกับบริษัทฯ ซึ่งคณะกรรมการสรรหาและพิจารณาค่าตอบแทนจะพิจารณากำหนดค่าตอบแทนเพื่อนำเสนอต่อที่ประชุมคณะกรรมการบริษัท และ/หรือ ที่ประชุมผู้ถือหุ้นเพื่อพิจารณาอนุมัติต่อไป

7.4.3 ค่าตอบแทนผู้บริหาร

1) ค่าตอบแทนที่เป็นตัวเงิน

ในปี 2564 และปี 2565 บริษัทฯ มีการจ่ายค่าตอบแทนแก่ผู้บริหาร ซึ่งรวมเงินเดือน โบนัส เงินสมทบกองทุนประกันสังคม เงินสมทบกองทุนสำรองเลี้ยงชีพ ค่าโทรศัพท์ และผลประโยชน์อื่น โดยมีรายละเอียดดังนี้

ประเภทค่าตอบแทน	สำหรับปีบัญชีสิ้นสุด วันที่ 31 ธันวาคม 2564	สำหรับปีบัญชีสิ้นสุด วันที่ 31 ธันวาคม 2565
จำนวนผู้บริหาร (ท่าน)	9	9
เงินเดือนและโบนัส (ล้านบาท)	13.91	14.69
เงินสมทบกองทุนประกันสังคม (ล้านบาท)	0.05	0.06
เงินสมทบกองทุนสำรองเลี้ยงชีพ ^{1/} (ล้านบาท)	-	0.23

หมายเหตุ : ^{1/}บริษัทฯ ได้จัดตั้ง กองทุนสำรองเลี้ยงชีพ บริหารโดยบริษัทหลักทรัพย์จัดการกองทุน กสิกรไทย จำกัด เมื่อวันที่ 1 กรกฎาคม 2565

2) ค่าตอบแทนอื่น

ในปี 2564 และปี 2565 บริษัทฯ มีค่าตอบแทนอื่นที่ไม่ใช่ตัวเงิน เช่น สวัสดิการรถยนต์ประจำตำแหน่ง สำหรับผู้บริหาร เป็นต้น

ทั้งนี้ ที่ประชุมวิสามัญผู้ถือหุ้นครั้งที่ 4/2565 เมื่อวันที่ 6 ตุลาคม 2565 มีมติให้บริษัทฯ จัดสรรหุ้นสามัญเพิ่มทุนที่จะเสนอขายต่อประชาชนทั่วไปในครั้งนี้อย่างเหมาะสม ให้แก่กรรมการ ผู้บริหาร และ/หรือ พนักงานของบริษัทฯ รวมจำนวนไม่เกิน 3,000,000 หุ้น ในราคาเดียวกับราคาที่เสนอขายหุ้นสามัญเพิ่มทุนให้แก่ประชาชนทั่วไป ซึ่งไม่มีผู้บริหารท่านใดได้รับจัดสรรหุ้นสามัญเกินกว่าร้อยละห้าของจำนวนหุ้นสามัญเพิ่มทุนในครั้งนี้อย่างเหมาะสม

3) ค่าตอบแทนหรือผลประโยชน์ค้างจ่าย

- ไม่มี -

7.5 ข้อมูลเกี่ยวกับพนักงาน

7.5.1 จำนวนบุคลากร

ณ วันที่ 31 ธันวาคม 2564 และ ณ วันที่ 31 ธันวาคม 2565 บริษัทฯ มีจำนวนพนักงานทั้งสิ้น (ไม่รวมผู้บริหาร) 411 คน และ 480 คน ตามลำดับ โดยมีรายละเอียดดังนี้

หน่วยงาน	จำนวนบุคลากร (คน)	
	ณ วันที่ 31 ธันวาคม 2564	ณ วันที่ 31 ธันวาคม 2565
1. ฝ่ายบัญชีและการเงิน	13	13
2. ฝ่ายขาย	20	20
3. ฝ่ายผลิต	263	320
4. ฝ่ายพัฒนาธุรกิจ	1	1
5. ฝ่ายซัพพลายเชน	44	50
6. ฝ่ายสำนักบริหาร	70	76
รวม	411	480

7.5.2 การเปลี่ยนแปลงจำนวนบุคลากรอย่างมีนัยสำคัญในช่วง 3 ปีที่ผ่านมา

- ไม่มี -

7.5.3 ค่าตอบแทนพนักงาน (ไม่รวมผู้บริหาร)

1) ค่าตอบแทนที่เป็นตัวเงิน

ในปี 2564 และ ปี 2565 บริษัทฯ มีการจ่ายค่าตอบแทนพนักงาน (ไม่รวมค่าตอบแทนผู้บริหาร) ในรูปของเงินเดือน โบนัส ค่าล่วงเวลา เงินสมทบประกันสังคม และเงินสมทบกองทุนสำรองเลี้ยงชีพ โดยมีรายละเอียดดังต่อไปนี้

ค่าตอบแทน (หน่วย : ล้านบาท)	สำหรับปีบัญชีสิ้นสุด วันที่ 31 ธันวาคม 2564	สำหรับปีสิ้นสุด วันที่ 31 ธันวาคม 2565
เงินเดือน/ค่าล่วงเวลา	84.20	83.98
โบนัส	2.90	6.22
เงินสมทบประกันสังคม	1.71	2.02
เงินสมทบกองทุนสำรองเลี้ยงชีพ ^{1/}	-	0.40
รวม	88.80	92.62

หมายเหตุ : ^{1/}บริษัทฯ ได้จัดตั้ง กองทุนสำรองเลี้ยงชีพ บริหารโดยบริษัทหลักทรัพย์จัดการกองทุน กสิกรไทย จำกัด เมื่อวันที่ 1 กรกฎาคม 2565

2) ค่าตอบแทนอื่น

ในปี 2564 และปี 2565 บริษัทฯ ยังมีค่าตอบแทนอื่นๆ ที่ไม่เป็นตัวเงิน เช่น สวัสดิการอาหาร เป็นต้น

ทั้งนี้ ที่ประชุมวิสามัญผู้ถือหุ้นครั้งที่ 4/2565 เมื่อวันที่ 6 ตุลาคม 2565 มีมติให้บริษัทฯ จัดสรรหุ้นสามัญเพิ่มทุนที่จะเสนอขายต่อประชาชนทั่วไปในครั้งนี้อย่างเป็นธรรม ให้แก่กรรมการ ผู้บริหาร และ/หรือพนักงานของบริษัทฯ รวมจำนวนไม่เกิน 3,000,000 หุ้น ในราคาเดียวกับราคาเสนอขายหุ้นสามัญเพิ่มทุนให้แก่ประชาชนทั่วไป ซึ่งไม่มีพนักงานท่านใดได้รับจัดสรรหุ้นสามัญเกินกว่าร้อยละห้าของจำนวนหุ้นสามัญเพิ่มทุนในครั้งนี้อย่างเป็นธรรม

7.5.4 กองทุนสำรองเลี้ยงชีพ

บริษัทฯ ได้จัดตั้งกองทุนสำรองเลี้ยงชีพ ตามพระราชบัญญัติกองทุนสำรองเลี้ยงชีพ พ.ศ. 2530 (รวมทั้งที่มีการแก้ไข) เมื่อปี 2565 ซึ่งบริหารโดยบริษัทหลักทรัพย์จัดการกองทุน กสิกรไทย จำกัด โดยมีวัตถุประสงค์หลักเพื่อสร้างขวัญและกำลังใจให้แก่พนักงาน และเพื่อจูงใจให้พนักงานทำงานกับบริษัทฯ ในระยะยาว โดยพนักงานที่เข้าร่วมกองทุนสำรองเลี้ยงชีพนั้น บริษัทฯ จะจ่ายเงินสมทบร้อยละ 3 ถึง 10 (ขึ้นอยู่กับอายุงาน) ของฐานเงินเดือนของพนักงานและพนักงานจ่ายเงินสะสมเข้ากองทุนในอัตราร้อยละ 3 แต่ไม่เกินร้อยละ 15 ของฐานเงินเดือน

7.5.5 ข้อพิพาทด้านแรงงานที่มีนัยสำคัญในช่วง 3 ปีที่ผ่านมา

- ไม่มี -

7.5.6 นโยบายการพัฒนาบุคลากร

การวางแผนความก้าวหน้าในสายอาชีพ มีความสำคัญต่อทุกองค์กร ที่มีนโยบายส่งเสริมให้พนักงานมีโอกาสพัฒนาตนเอง ให้มีความสามารถรับผิดชอบงานที่สูงขึ้น ซึ่งจะส่งผลให้องค์กรสามารถเติบโตขยายขนาดและได้รับการยอมรับจากลูกค้าและผู้ที่เกี่ยวข้อง ดังนั้นองค์กรจึงต้องสร้างเครื่องมือการบริหารด้านทรัพยากรบุคคลให้พร้อมคือ มีโครงสร้างองค์กร (Organization Structure) โครงสร้างตำแหน่ง (Position Structure) ขอบเขตหน้าที่ความรับผิดชอบของหน่วยงาน (Functional Description) ขอบเขตหน้าที่ของตำแหน่ง (Job Description) ทุกตำแหน่งเพื่อเป็นเป้าหมายการพัฒนาตนเองให้สามารถทำงานที่มีค่างานที่สูงขึ้น ระบบการพัฒนาสายความก้าวหน้าในสายอาชีพจึงเป็นแผนกลยุทธ์ที่สำคัญที่องค์กรต้องมีรองรับการพัฒนาบุคลากรในการเลื่อนตำแหน่งไปรับผิดชอบงานที่สูงขึ้นตามค่างาน ไม่ใช่ตามจำนวนปีที่อยู่ยาวนาน ด้วยเหตุนี้ บริษัทฯ จึงกำหนดการพัฒนาสายความก้าวหน้าในอาชีพทุกตำแหน่งของบริษัทฯ จำแนกเป็นแต่ละหน่วยงานเป็นนโยบายการบริหารงานด้านทรัพยากรบุคคล ทั้งนี้ยังเป็นการสร้างขวัญกำลังใจให้กับบุคลากรที่มีความสามารถของบริษัทฯ ว่ามีโอกาสเติบโตกับองค์กร

อนึ่ง พนักงานของบริษัทฯ ต้องได้รับการวางแผนพัฒนาอาชีพร่วมกับผู้บังคับบัญชาในการวางแผนการเติบโตในสายอาชีพ เพราะต้องใช้ระยะเวลาในการเตรียมการพัฒนาศรรณะของตำแหน่งในสายอาชีพที่สูงขึ้นไป ซึ่งต้องใช้ช่วงเวลาที่เรียนรู้งานในตำแหน่งที่จะเติบโตและเมื่อได้เวลาเลื่อนตำแหน่งไปรับผิดชอบงานที่สูงตามความถนัด ซึ่งมีสองเส้นทาง เส้นทางบริหาร หรือเส้นทางชำนาญการ ตามความถนัดของพนักงานที่เหมาะสม ทั้งนี้ บริษัทฯ ได้กำหนดนโยบายให้ผู้จัดการฝ่ายทุกฝ่าย ต้องจัดทำสายความก้าวหน้าและให้คำปรึกษาให้การแนะนำกับพนักงาน ให้เติบโตในตำแหน่งงานที่เหมาะสม โดยประเมินสมรรถนะของพนักงานในฝ่ายทุกคน และแจ้งพนักงานให้ทราบสถานะในการพัฒนาตนเอง

7.6 ข้อมูลสำคัญอื่น ๆ

7.6.1 ผู้ที่ได้รับมอบหมายให้รับผิดชอบโดยตรงในการควบคุมดูแลการทำบัญชี เลขานุการบริษัท หัวหน้าหน่วยตรวจสอบภายใน และหัวหน้างานกำกับดูแลการปฏิบัติงานของบริษัท (Compliance)

1) ผู้ที่ได้รับมอบหมายให้รับผิดชอบโดยตรงในการควบคุมดูแลการทำบัญชี

นางสาววลัยพร พรจิรัฐติกาล เป็นสมุหบัญชีจัดทำงบการเงินตามมาตรฐานการรายงานทางการเงินสำหรับกิจการที่มีส่วนได้เสียสาธารณะ ซึ่งเป็นผู้ที่ได้รับมอบหมายให้รับผิดชอบโดยตรงในการควบคุมดูแลการทำบัญชีของบริษัทฯ โดยมีประวัติและรายละเอียดตามที่ปรากฏใน เอกสารแนบ 1 รายละเอียดเกี่ยวกับกรรมการ ผู้บริหาร ผู้มีอำนาจควบคุม ผู้ที่ได้รับมอบหมายให้รับผิดชอบสูงสุดในสายงานบัญชีและการเงิน และผู้ที่ได้รับมอบหมายให้รับผิดชอบโดยตรงในการควบคุมดูแลการทำบัญชี

2) เลขานุการบริษัท

ที่ประชุมคณะกรรมการบริษัท ครั้งที่ 3/2565 เมื่อวันที่ 1 มีนาคม 2565 ได้มีมติแต่งตั้ง นายพงศกร ประเวศวัฒน์กุล เป็นเลขานุการบริษัทฯ โดยมีหน้าที่และความรับผิดชอบตามที่กำหนดใน มาตรา 89/15 และมาตรา 89/16 ตามพระราชบัญญัติหลักทรัพย์และตลาดหลักทรัพย์ พ.ศ. 2535 (รวมทั้งที่มีการแก้ไขเพิ่มเติม) ด้วยความรับผิดชอบ ความระมัดระวัง และความซื่อสัตย์สุจริต รวมทั้งต้องปฏิบัติให้เป็นไปตามกฎหมาย วัตถุประสงค์ ข้อบังคับบริษัทฯ มติคณะกรรมการบริษัท ตลอดจนมติที่ประชุมผู้ถือหุ้น โดยคุณสมบัติของผู้ดำรงตำแหน่งเป็นเลขานุการบริษัท ปรากฏในเอกสารแนบ 1 “รายละเอียดเกี่ยวกับกรรมการ ผู้บริหาร ผู้มีอำนาจควบคุม ผู้ที่ได้รับมอบหมายให้รับผิดชอบสูงสุดในสายงานบัญชีและการเงิน ผู้ที่ได้รับมอบหมายให้รับผิดชอบโดยตรงในการควบคุมดูแลการทำบัญชี และเลขานุการบริษัท”

3) ผู้ตรวจสอบภายใน

บริษัทฯ ว่าจ้าง บริษัท เคพีเอ็มจี ภูมิภาค ที่ปรึกษาธุรกิจ จำกัด เป็นผู้ตรวจสอบภายใน โดยบริษัท เคพีเอ็มจี ภูมิภาค ที่ปรึกษาธุรกิจ จำกัด ได้แต่งตั้งให้ นายศุภเชษฐ คุณาลักษณ์กุล เป็นหัวหน้างานตรวจสอบภายในของบริษัทฯ โดยคุณสมบัติของผู้ตรวจสอบภายใน ปรากฏในเอกสารแนบ 3 “รายละเอียดเกี่ยวกับหัวหน้างานตรวจสอบภายใน และหัวหน้างานกำกับดูแลการปฏิบัติงาน (Compliance)”

7.6.2 นักลงทุนสัมพันธ์

ชื่อ : คุณวลัยพร พรจิรัฐติกาล
ที่อยู่ : 61 หมู่ 8 ซอยวิรุณราษฎร์ ถนนเศรษฐกิจ ตำบลท่าไม้ อำเภอกะทู้มแบน
จังหวัดสมุทรสาคร 74110
เบอร์โทรศัพท์ : 02-808-5000 ต่อ 241

7.6.3 ค่าตอบแทนผู้สอบบัญชี

7.6.3.1 ค่าตอบแทนจากการสอบบัญชี (Audit Fee)

บริษัทฯ มีการจ่ายค่าตอบแทนการสอบบัญชีให้แก่ผู้สอบบัญชีของบริษัทฯ คือ บริษัท
ไพร์วอเตอร์เฮาส์คูเปอร์ส เอพีแอส จำกัด สำหรับการตรวจสอบงบการเงินสำหรับปีสิ้นสุด
วันที่ 31 ธันวาคม 2564 – 2565 ดังนี้

งบการเงิน	ค่าสอบบัญชี
ปี 2564	2.60 ล้านบาท
ปี 2565	2.60 ล้านบาท

7.6.3.2 ค่าบริการอื่นที่นอกเหนืองานสอบบัญชี (Non-Audit Fee)

นอกเหนือจากค่าตอบแทนดังกล่าว ในปี 2565 บริษัทฯ ชำระค่าบริการงานบริการตรวจสอบ
บัญชีที่เกี่ยวข้องกับการเข้าตลาดหลักทรัพย์ฯ ให้กับสำนักงานสอบบัญชีที่ผู้สอบบัญชีสังกัดจำนวน
1.00 ล้านบาท ทั้งนี้บริษัทฯ ไม่มีค่าบริการอื่นที่ต้องชำระให้กับผู้สอบบัญชี และบุคคลหรือกิจการที่
เกี่ยวข้องกับผู้สอบบัญชีหรือสำนักงานสอบบัญชีที่ผู้สอบบัญชีสังกัด

ทั้งนี้ ผู้สอบบัญชีของบริษัทฯ และสำนักงานสอบบัญชีของบริษัทฯ ไม่เป็นผู้ถือหุ้น ไม่มี
ความสัมพันธ์ หรือส่วนได้เสียกับบริษัทฯ กรรมการ ผู้บริหาร ผู้ถือหุ้นใหญ่ ผู้มีอำนาจควบคุมของ
บริษัทฯ หรือผู้ที่เกี่ยวข้องกับบุคคลดังกล่าว ในลักษณะที่จะมีผลกระทบต่อปฏิบัติหน้าที่อย่างอิสระ

8. รายงานผลการดำเนินงานสำคัญด้านการกำกับดูแลกิจการ

8.1 สรุปผลการปฏิบัติหน้าที่ของคณะกรรมการในรอบปีที่ผ่านมา

ผลการปฏิบัติหน้าที่ของคณะกรรมการบริษัท ในปี 2564 และปี 2565 สามารถสรุปได้ดังต่อไปนี้

คณะกรรมการบริษัทได้กำหนดนโยบายและกลยุทธ์ที่สำคัญในการเพิ่มขีดความสามารถในการแข่งขันของบริษัทฯ รวมถึงได้มีการติดตามผลการดำเนินงานของบริษัทฯ เพื่อให้บริษัทฯ สามารถดำเนินธุรกิจได้อย่างต่อเนื่องและเพิ่มขีดความสามารถในการแข่งขัน นอกจากนี้ คณะกรรมการบริษัทได้ดำเนินกิจการภายใต้หลักการกำกับดูแลกิจการที่ดีสำหรับบริษัทจดทะเบียน ปี 2560 ของคณะกรรมการกำกับหลักทรัพย์และตลาดหลักทรัพย์ มาใช้ในการกำหนดนโยบายของบริษัทฯ ซึ่งรวมถึงการกำกับดูแลความเพียงพอของระบบควบคุมภายในของบริษัทฯ การบริหารความเสี่ยงขององค์กรอย่างสม่ำเสมอ และการจัดให้มีรายงานทางการเงินที่ถูกต้องครบถ้วน เป็นไปตามมาตรฐานการรายงานทางการเงินที่เกี่ยวข้อง อีกทั้งคณะกรรมการบริษัทยังได้กำหนดค่านิยมองค์กรของบริษัทฯ คือ FIST ประกอบด้วย ยืดหยุ่นปรับเปลี่ยนได้ตามความต้องการ (Flexible) ล้ำหน้าด้วยนวัตกรรมที่ทันสมัย (Innovation) ฉับไว รวดเร็ว ตรงต่อเวลา (Speed) เชื่อมั่นและไว้วางใจ (Trustworthy) พร้อมทั้งส่งเสริมการสร้างวัฒนธรรมองค์กรให้สอดคล้องกับค่านิยมองค์กรดังกล่าว

8.1.1 การสรรหา พัฒนา และประเมินผลการปฏิบัติหน้าที่ของคณะกรรมการ

8.1.1.1 การสรรหากรรมการ และกรรมการอิสระ

ในการสรรหากรรมการของบริษัทฯ คณะกรรมการบริษัทจะร่วมกันพิจารณาคุณสมบัติของบุคคลที่จะมาดำรงตำแหน่งเป็นกรรมการและกรรมการอิสระโดยพิจารณาจากคุณสมบัติและไม่มีลักษณะต้องห้ามตาม พ.ร.บ. บริษัทมหาชนจำกัด พ.ศ. 2535 (และที่ได้แก้ไขเพิ่มเติม) พ.ร.บ. หลักทรัพย์และตลาดหลักทรัพย์ พ.ศ. 2535 (และที่ได้แก้ไขเพิ่มเติม) ประกาศของคณะกรรมการกำกับตลาดทุน รวมถึงประกาศข้อบังคับ และ/หรือ ระเบียบที่เกี่ยวข้อง นอกจากนี้ คณะกรรมการบริษัทจะพิจารณาคัดเลือกกรรมการและกรรมการอิสระจากผู้ทรงคุณวุฒิ ประสบการณ์การทำงานและความเหมาะสมด้านอื่น ๆ ประกอบกัน จากนั้นจะนำเสนอต่อที่ประชุมผู้ถือหุ้นเพื่อพิจารณาแต่งตั้งเป็นกรรมการของบริษัทฯ ต่อไป โดยกรรมการของบริษัทฯ ต้องมีคุณสมบัติ ดังนี้

- 1) กรรมการของบริษัทฯ ควรมีคุณสมบัติหลากหลายในด้านทักษะ ประสบการณ์ ความสามารถ และคุณลักษณะเฉพาะด้าน ตลอดจนเพศ และอายุ
- 2) กรรมการของบริษัทฯ ต้องเป็นบุคคลที่มีความรู้ ความสามารถ และประสบการณ์ที่จะเป็นประโยชน์ต่อการดำเนินธุรกิจของบริษัทฯ มีความซื่อสัตย์ สุจริต มีจริยธรรมในการดำเนินธุรกิจ วิสัยทัศน์ และมีเวลาเพียงพอที่จะอุทิศความรู้ ความสามารถ และปฏิบัติหน้าที่ให้แก่บริษัทฯ อย่างเต็มที่

- 3) กรรมการของบริษัทฯ ต้องมีคุณสมบัติ และไม่มีลักษณะต้องห้ามตามกฎหมายว่าด้วยบริษัทมหาชนจำกัด และกฎหมายว่าด้วยหลักทรัพย์และตลาดหลักทรัพย์ รวมทั้งต้องไม่มีลักษณะที่แสดงถึงการขาดความเหมาะสมที่จะได้รับความไว้วางใจให้บริหารจัดการกิจการที่มีมหาชนเป็นผู้ถือหุ้นตามที่คณะกรรมการกำกับหลักทรัพย์และตลาดหลักทรัพย์ ประกาศกำหนด
- 4) กรรมการอิสระต้องไม่ทำหน้าที่บริหาร เป็นอิสระจากฝ่ายจัดการ และสามารถเข้าร่วมประชุมคณะกรรมการบริษัท โดยให้ความเห็นอย่างเป็นอิสระ เป็นผู้ซึ่งไม่มีความสัมพันธ์ทางธุรกิจกับบริษัทฯ และบริษัทย่อย ในลักษณะที่จะทำให้มีข้อจำกัดในการแสดงความเห็นที่เป็นอิสระ
- 5) กรรมการอิสระ และกรรมการตรวจสอบ ต้องมีคุณสมบัติครบถ้วนตามประกาศคณะกรรมการกำกับตลาดทุน และข้อกำหนดของคณะกรรมการกำกับหลักทรัพย์และตลาดหลักทรัพย์ และตลาดหลักทรัพย์แห่งประเทศไทย มีหน้าที่และความรับผิดชอบตามที่ตลาดหลักทรัพย์แห่งประเทศไทยประกาศกำหนด
- 6) ประธานกรรมการของบริษัทฯ ไม่เป็นบุคคลเดียวกันกับประธานเจ้าหน้าที่บริหาร (CEO) เพื่อให้เกิดการถ่วงดุล และการสอบทานการบริหารงาน
- 7) กรรมการของบริษัทฯ ไม่สามารถประกอบกิจการอันมีสภาพอย่างเดียวกัน และเป็นการแข่งขันกับกิจการของบริษัทฯ หรือเข้าเป็นหุ้นส่วน หรือกรรมการในนิติบุคคลอื่นที่มีสภาพอย่างเดียวกัน และเป็นการแข่งขันกับกิจการของบริษัทฯ ไม่ว่าจะทำเพื่อประโยชน์ของตนหรือประโยชน์ของบุคคลอื่น เว้นแต่จะแจ้งให้ที่ประชุมผู้ถือหุ้นทราบก่อนที่จะมีมติแต่งตั้ง
- 8) กรรมการของบริษัทฯ จะไม่ดำรงตำแหน่งเป็นกรรมการในบริษัทจดทะเบียน เกินกว่า 5 บริษัท (รวมบริษัทฯ) ในกรณีที่กรรมการคนใดคนหนึ่งดำรงตำแหน่งกรรมการในบริษัทจดทะเบียนอื่นๆ เกินกว่า 5 บริษัท คณะกรรมการจะพิจารณาถึงประสิทธิภาพในการปฏิบัติหน้าที่ของกรรมการท่านดังกล่าว

บริษัทฯ มีนโยบายการแต่งตั้งกรรมการอิสระอย่างน้อย 1 ใน 3 ของจำนวนกรรมการทั้งหมด และต้องมีจำนวนไม่น้อยกว่า 3 ท่าน โดย ณ วันที่ 31 ธันวาคม 2565 คณะกรรมการบริษัท ประกอบด้วยกรรมการอิสระ 3 ท่าน จากจำนวนกรรมการทั้งหมด 9 ท่าน ซึ่งไม่น้อยกว่าหนึ่งในสามของจำนวนกรรมการทั้งหมด

ทั้งนี้ คุณสมบัติของกรรมการอิสระมีดังนี้

- 1) ถือหุ้นไม่เกินร้อยละ 1 ของจำนวนหุ้นที่มีสิทธิออกเสียงทั้งหมดของบริษัทฯ บริษัทใหญ่ บริษัทย่อย บริษัทร่วม ผู้ถือหุ้นรายใหญ่ หรือผู้มีอำนาจควบคุมของบริษัทฯ ทั้งนี้ ให้นับรวมการถือหุ้นของผู้ที่เกี่ยวข้องของกรรมการอิสระรายนั้นๆ ด้วย
- 2) ไม่เป็นหรือเคยเป็นกรรมการที่มีส่วนร่วมบริหารงาน ลูกจ้าง พนักงาน ที่ปรึกษาที่ได้เงินเดือนประจำ หรือผู้มีอำนาจควบคุมของบริษัทฯ บริษัทใหญ่ บริษัทย่อย บริษัทร่วม บริษัทย่อยลำดับเดียวกัน ผู้ถือหุ้นรายใหญ่ หรือของผู้มีอำนาจควบคุมของบริษัทฯ

- เว้นแต่จะได้พ้นจากการมีลักษณะดังกล่าวมาแล้วไม่น้อยกว่า 2 ปีก่อนวันที่ยื่นคำขออนุญาตต่อสำนักงานคณะกรรมการกำกับหลักทรัพย์และตลาดหลักทรัพย์ (สำนักงาน ก.ล.ต.) ทั้งนี้ ลักษณะต้องห้ามดังกล่าวไม่รวมถึงกรณีที่กรรมการอิสระเคยเป็นข้าราชการ หรือที่ปรึกษาของส่วนราชการซึ่งเป็นผู้ถือหุ้นรายใหญ่ หรือผู้มีอำนาจควบคุมของบริษัทฯ
- 3) ไม่เป็นบุคคลที่มีความสัมพันธ์ทางสายโลหิต หรือโดยการจดทะเบียนตามกฎหมาย ในลักษณะที่เป็นบิดา มารดา คู่สมรส พี่น้อง และบุตร รวมทั้งคู่สมรสของบุตร ของกรรมการรายอื่น ผู้บริหาร ผู้ถือหุ้นรายใหญ่ ผู้มีอำนาจควบคุม หรือบุคคลที่จะได้รับการเสนอให้เป็นกรรมการ ผู้บริหาร หรือผู้มีอำนาจควบคุมของบริษัทฯ หรือบริษัทย่อย
 - 4) ไม่มีหรือเคยมีความสัมพันธ์ทางธุรกิจกับบริษัทฯ บริษัทใหญ่ บริษัทย่อย บริษัทร่วม ผู้ถือหุ้นรายใหญ่ หรือผู้มีอำนาจควบคุมของบริษัทฯ ในลักษณะที่อาจเป็นการขัดขวางการใช้วารณญาณอย่างอิสระของตน รวมทั้งไม่เป็นหรือเคยเป็นผู้ถือหุ้นที่มีนัย หรือผู้มีอำนาจควบคุมของผู้ที่มีความสัมพันธ์ทางธุรกิจกับบริษัทฯ บริษัทใหญ่ บริษัทย่อย บริษัทร่วม ผู้ถือหุ้นรายใหญ่ หรือผู้มีอำนาจควบคุมของบริษัทฯ เว้นแต่จะได้พ้นจากการมีลักษณะดังกล่าวมาแล้วไม่น้อยกว่า 2 ปีก่อนวันที่ยื่นคำขออนุญาตต่อสำนักงาน ก.ล.ต. ความสัมพันธ์ทางธุรกิจตามวรรคหนึ่ง รวมถึงการทำรายการทางการค้าที่กระทำเป็นปกติ เพื่อประกอบกิจการ การเช่าหรือให้เช่าอสังหาริมทรัพย์ รายการเกี่ยวกับสินทรัพย์หรือบริการหรือการให้หรือรับความช่วยเหลือทางการเงิน ด้วยการรับหรือให้กู้ยืม ค่าประกัน การให้สินทรัพย์ เป็นหลักประกันหนี้สิน รวมถึงพฤติกรรมอื่นทำนองเดียวกัน ซึ่งเป็นผลให้บริษัทฯ หรือคู่สัญญา มีภาระหนี้ที่ต้องชำระต่ออีกฝ่ายหนึ่งตั้งแต่ร้อยละ 3 ของสินทรัพย์ที่มีตัวตนสุทธิของบริษัทฯ หรือ ตั้งแต่ 20 ล้านบาทขึ้นไป แล้วแต่จำนวนใดจะต่ำกว่า ทั้งนี้ การคำนวณภาระหนี้ดังกล่าวให้เป็นไปตาม วิธีการคำนวณมูลค่าของรายการที่เกี่ยวข้องกันตามประกาศคณะกรรมการกำกับตลาดทุนว่าด้วยหลักเกณฑ์ในการทำรายการที่เกี่ยวข้องกัน โดยอนุโลม แต่ในการพิจารณาภาระหนี้ดังกล่าว ให้นับรวมภาระหนี้ที่เกิดขึ้นในระหว่าง 1 ปีก่อนวันที่มีความสัมพันธ์ทางธุรกิจกับบุคคลเดียวกัน
 - 5) ไม่เป็นหรือเคยเป็นผู้สอบบัญชีของบริษัทฯ บริษัทใหญ่ บริษัทย่อย บริษัทร่วม ผู้ถือหุ้นรายใหญ่ หรือผู้มีอำนาจควบคุมของบริษัทฯ และไม่เป็นผู้ถือหุ้นที่มีนัย ผู้มีอำนาจควบคุม หรือหุ้นส่วนของสำนักงานสอบบัญชี ซึ่งมีผู้สอบบัญชีของบริษัทฯ บริษัทใหญ่ บริษัทย่อย บริษัทร่วม ผู้ถือหุ้นรายใหญ่ หรือผู้มีอำนาจควบคุมของบริษัทฯ สังกัดอยู่เว้นแต่จะได้พ้นจากการมีลักษณะดังกล่าวมาแล้วไม่น้อยกว่า 2 ปีก่อนวันที่ยื่นคำขออนุญาตต่อสำนักงาน ก.ล.ต.
 - 6) ไม่เป็นหรือเคยเป็นผู้ให้บริการทางวิชาชีพใด ๆ ซึ่งรวมถึงการให้บริการเป็นที่ปรึกษา กฎหมายหรือที่ปรึกษาทางการเงิน ซึ่งได้รับค่าบริการเกินกว่า 2 ล้านบาทต่อปีจากบริษัทฯ บริษัทใหญ่ บริษัทย่อย บริษัทร่วม ผู้ถือหุ้นรายใหญ่ หรือผู้มีอำนาจควบคุมของบริษัทฯ และไม่เป็นผู้ถือหุ้นที่มีนัย ผู้มีอำนาจควบคุม หรือหุ้นส่วนของผู้ให้บริการทางวิชาชีพนั้นด้วย เว้นแต่จะได้พ้นจากการมีลักษณะดังกล่าวมาแล้วไม่น้อยกว่า 2 ปีก่อนวันที่ยื่นคำขออนุญาตต่อสำนักงาน ก.ล.ต.

- 7) ไม่เป็นกรรมการที่ได้รับการแต่งตั้งขึ้นเพื่อเป็นตัวแทนของกรรมการของบริษัทฯ ผู้ถือหุ้นรายใหญ่ หรือผู้ถือหุ้นซึ่งเป็นผู้ที่เกี่ยวข้องกับผู้ถือหุ้นรายใหญ่
- 8) ไม่ประกอบกิจการที่มีสภาพอย่างเดียวกันและเป็นการแข่งขันที่มีนัยกับกิจการของบริษัทฯ หรือบริษัทย่อย หรือไม่เป็นหุ้นส่วนที่มีนัยในห้างหุ้นส่วน หรือเป็นกรรมการที่มีส่วนร่วมบริหารงาน ลูกจ้าง พนักงาน ที่ปรึกษาที่รับเงินเดือนประจำ หรือถือหุ้นเกินร้อยละ 1 ของจำนวนหุ้นที่มีสิทธิออกเสียงทั้งหมดของบริษัทอื่น ซึ่งประกอบกิจการที่มีสภาพอย่างเดียวกันและเป็นการแข่งขันที่มีนัยกับกิจการของบริษัทฯ หรือบริษัทย่อย
- 9) ไม่มีลักษณะอื่นใดที่ทำให้ไม่สามารถให้ความเห็นอย่างเป็นทางการเป็นการดำเนินงานของบริษัทฯ

ภายหลังได้รับการแต่งตั้งให้เป็นกรรมการอิสระที่มีลักษณะเป็นไปตาม 1 ถึง 9 แล้วกรรมการอิสระอาจได้รับมอบหมายจากคณะกรรมการบริษัทให้ตัดสินใจในการดำเนินกิจการของบริษัทฯ บริษัทใหญ่ บริษัทย่อย บริษัทร่วม บริษัทย่อยลำดับเดียวกัน ผู้ถือหุ้นรายใหญ่หรือผู้มีอำนาจควบคุมของบริษัทฯ โดยมีการตัดสินใจในรูปแบบขององค์คณะ (Collective Decision) ได้ ทั้งนี้ขานุญาตกรรมการอิสระเป็นไปตามประกาศคณะกรรมการกำกับตลาดทุน

8.1.1.2 การสรรหาและแต่งตั้งกรรมการและผู้บริหารระดับสูง

- การสรรหากรรมการ และกรรมการชุดย่อย

ที่ประชุมคณะกรรมการบริษัท ครั้งที่ 3/2565 เมื่อวันที่ 1 มีนาคม 2565 ได้มีมติอนุมัตินโยบายการสรรหาและกำหนดค่าตอบแทนกรรมการบริษัท เพื่อกำหนดกรอบและแนวทางในการสรรหาบุคคลผู้มาดำรงตำแหน่งกรรมการบริษัท โดยมีรายละเอียดดังต่อไปนี้

- 1) กรรมการรายใหม่

- มีคุณสมบัติสอดคล้องตามกฎหมาย กฎเกณฑ์ ข้อกำหนดที่เกี่ยวข้อง และข้อบังคับบริษัท
- มีความรู้ ความสามารถ ทักษะ และประสบการณ์ที่หลากหลายในสาขาวิชาชีพต่างๆ ที่เป็นประโยชน์กับการปฏิบัติหน้าที่กรรมการ
- การมีส่วนได้เสีย หรือความขัดแย้งทางผลประโยชน์ที่อาจมีกับบริษัทฯ

- 2) กรรมการรายเดิม

- ผลการปฏิบัติงานในปีที่ผ่านมา
- การให้ความเห็น และข้อเสนอแนะที่เป็นประโยชน์
- การทุ่มเทเวลาในการปฏิบัติหน้าที่ให้กับบริษัทฯ
- การเข้าร่วมกิจกรรมต่างๆ ของกรรมการแต่ละคน

- การแต่งตั้งและวาระการดำรงตำแหน่งของกรรมการ

- 1) คณะกรรมการบริษัท

ที่ประชุมคณะกรรมการบริษัท ครั้งที่ 3/2565 เมื่อวันที่ 1 มีนาคม 2565 ได้มีมติอนุมัติกฎบัตรคณะกรรมการบริษัทที่มีข้อกำหนด รวมถึงการแต่งตั้งและวาระการดำรงตำแหน่งของกรรมการ ดังต่อไปนี้

องค์ประกอบคณะกรรมการบริษัท

ผู้ถือหุ้นเป็นผู้พิจารณาอนุมัติแต่งตั้งกรรมการบริษัท โดยมีรายละเอียดดังนี้

- 1) คณะกรรมการบริษัทประกอบด้วยกรรมการอย่างน้อย 5 คน ซึ่งได้รับการแต่งตั้งจากที่ประชุมผู้ถือหุ้น หรือที่ประชุมคณะกรรมการบริษัทแล้วแต่กรณี โดยเป็นกรรมการอิสระมากกว่ากึ่งหนึ่งของจำนวนกรรมการทั้งหมด และไม่น้อยกว่า 3 คน
- 2) กรรมการไม่น้อยกว่ากึ่งหนึ่งของจำนวนกรรมการทั้งหมดต้องมีถิ่นที่อยู่ในราชอาณาจักร
- 3) คณะกรรมการบริษัทจะเลือกกรรมการคนหนึ่งจากกรรมการที่ไม่เป็นผู้บริหารเป็นประธานกรรมการบริษัท ในกรณีที่คณะกรรมการบริษัทพิจารณาเห็นสมควรอาจจะเลือกกรรมการบริษัทคนหนึ่ง หรือหลายคนเป็นรองประธานกรรมการบริษัทก็ได้ โดยรองประธานกรรมการมีหน้าที่ตามที่ประธานกรรมการมอบหมาย

ในกรณีที่ผู้ดำรงตำแหน่งประธานกรรมการไม่ใช่กรรมการอิสระ คณะกรรมการบริษัทจะมอบหมายให้กรรมการอิสระหนึ่งท่านเข้าร่วมพิจารณาการกำหนดวาระการประชุมคณะกรรมการบริษัท เพื่อส่งเสริมให้เกิดการถ่วงดุลอำนาจระหว่างคณะกรรมการและฝ่ายจัดการ ตามหลักการกำกับดูแลกิจการที่ดีสำหรับบริษัทจดทะเบียน

- 4) คณะกรรมการบริษัทเป็นผู้แต่งตั้งเลขานุการคณะกรรมการบริษัท เพื่อทำหน้าที่สนับสนุนการดำเนินงานของคณะกรรมการบริษัทเกี่ยวกับการนัดหมายประชุม จัดเตรียมวาระการประชุม นำส่งเอกสารประกอบการประชุม บันทึกรายงานการประชุม และอื่นๆ ตามที่คณะกรรมการบริษัทมอบหมาย

วาระการดำรงตำแหน่ง

- 1) กรรมการบริษัทมีวาระการดำรงตำแหน่งตามข้อบังคับของบริษัทฯ
- 2) การเลือกตั้งกรรมการบริษัทให้เป็นไปตามข้อบังคับบริษัท และกฎหมายที่เกี่ยวข้องด้วยความโปร่งใส และชัดเจนในการสรรหากรรมการ ซึ่งต้องพิจารณาความรู้ ความชำนาญที่เหมาะสม รวมถึงคุณสมบัติ และการไม่มีลักษณะต้องห้าม โดยมีรายละเอียดประกอบการพิจารณาที่เพียงพอ เพื่อประโยชน์ในการตัดสินใจของคณะกรรมการบริษัท และผู้ถือหุ้น
- 3) ในการประชุมผู้ถือหุ้นสามัญประจำปีทุกครั้ง ให้กรรมการออกจากตำแหน่งอย่างน้อยจำนวน 1 ใน 3 โดยอัตรา ถ้าจำนวนกรรมการที่จะแบ่งออกให้ตรงเป็น 3 ส่วนไม่ได้ ก็ให้ออกโดยจำนวนที่ใกล้ที่สุดกับส่วน 1 ใน 3 กรรมการที่จะต้องออกจากตำแหน่งในปีแรก และปีที่สอง ภายหลังจากจดทะเบียนบริษัทนั้น ให้ใช้วิธีจับสลากกว่าผู้ใดจะออก ส่วนปีหลังๆ ต่อไปให้กรรมการคนที่ยังอยู่ในตำแหน่งนานที่สุดเป็นผู้ออกจากตำแหน่ง และกรรมการที่พ้นจากตำแหน่งตามวาระอาจถูกเลือกเข้ามาดำรงตำแหน่งใหม่อีกได้

- 4) นอกจากการพ้นตำแหน่งตามวาระแล้ว กรรมการพ้นจากตำแหน่งเมื่อ
 - ก) ตาย
 - ข) ลาออก
 - ค) ขาดคุณสมบัติ หรือมีลักษณะต้องห้ามตามกฎหมายว่าบริษัทมหาชนจำกัด และ/หรือกฎหมายว่าด้วยหลักทรัพย์และตลาดหลักทรัพย์
 - ง) ที่ประชุมผู้ถือหุ้นลงมติให้ออกด้วยคะแนนเสียงไม่น้อยกว่า 3 ใน 4 ของจำนวนผู้ถือหุ้น ซึ่งมาประชุมและมีสิทธิออกเสียง และมีหุ้นนับรวมกันได้ไม่น้อยกว่ากึ่งหนึ่งของจำนวนหุ้นที่ถือโดยผู้ถือหุ้นที่มาประชุมและมีสิทธิออกเสียง
 - จ) ศาลมีคำสั่งให้ออก
- 5) กรรมการอิสระจะดำรงตำแหน่งกรรมการติดต่อกันได้ไม่เกิน 9 ปี เว้นแต่ที่ประชุมคณะกรรมการหรือที่ประชุมผู้ถือหุ้นเห็นสมควรให้ดำรงตำแหน่งรวมเกินกว่า 9 ปี โดยจะต้องแสดงเหตุผลในเรื่องดังกล่าวไว้ด้วย
- 6) กรรมการคนใดจะลาออกจากตำแหน่งให้ยื่นใบลาออกต่อบริษัทฯ การลาออกให้มีผลตั้งแต่วันที่ใบลาออกไปถึงบริษัทฯ กรรมการซึ่งลาออกจะแจ้งการลาออกของตนให้นายทะเบียนบริษัทมหาชนทราบด้วยก็ได้
- 7) ในกรณีที่ตำแหน่งกรรมการว่างลง เพราะเหตุอื่นนอกจากถึงคราวออกตามวาระ ให้คณะกรรมการเลือกบุคคลซึ่งมีคุณสมบัติและไม่มีลักษณะต้องห้ามตามกฎหมายว่าด้วยบริษัทมหาชนจำกัด และกฎหมายหลักทรัพย์และตลาดหลักทรัพย์กำหนดเข้าเป็นกรรมการแทนในการประชุมคณะกรรมการในคราวถัดไป เว้นแต่วาระของกรรมการจะเหลือน้อยกว่า 2 เดือน บุคคลซึ่งเข้าเป็นกรรมการแทนดังกล่าวจะอยู่ในตำแหน่งกรรมการได้เพียงเท่าวาระที่ยังเหลืออยู่ของกรรมการที่ตนแทน

การเลือกตั้งกรรมการผ่านที่ประชุมผู้ถือหุ้น

ให้ที่ประชุมผู้ถือหุ้นเลือกตั้งกรรมการบริษัทตามหลักเกณฑ์และวิธีการดังต่อไปนี้

- 1) ผู้ถือหุ้นคนหนึ่งมีคะแนนเสียงเท่ากับหนึ่งหุ้นต่อหนึ่งเสียง
- 2) ผู้ถือหุ้นแต่ละคนจะใช้คะแนนเสียงที่มีอยู่ทั้งหมดตาม (1) เลือกตั้งบุคคลเดียวหรือหลายคนเป็นกรรมการก็ได้ ในกรณีที่เลือกตั้งบุคคลหลายคนเป็นกรรมการ จะแบ่งคะแนนเสียงให้แก่ผู้ใดมากน้อยเพียงใดไม่ได้
- 3) บุคคลที่ได้รับคะแนนเสียงสูงสุดตามลำดับลงมาเป็นผู้ได้รับเลือกตั้งเป็นกรรมการเท่าจำนวนกรรมการที่จะพึงมีหรือจะพึงเลือกตั้งในครั้งนั้น ในกรณีที่บุคคลซึ่งได้รับการเลือกตั้งในลำดับถัดลงมา มีคะแนนเสียงเท่ากันเกินจำนวนกรรมการที่จะพึงมีหรือจะพึงเลือกตั้งในครั้งนั้น ให้ประธานที่ประชุมเป็นผู้ออกเสียงชี้ขาด

2) คณะกรรมการตรวจสอบ

คณะกรรมการตรวจสอบ (Audit Committee) เป็นคณะกรรมการชุดย่อย ซึ่งแต่งตั้งโดยคณะกรรมการบริษัท หรือที่ประชุมผู้ถือหุ้นแล้วแต่กรณี เพื่อสนับสนุนการปฏิบัติงานของคณะกรรมการบริษัท ในการกำกับดูแลกิจการให้เป็นไปอย่างมีประสิทธิภาพ ถูกต้องตามกฎหมาย

ที่ประชุมคณะกรรมการบริษัท ครั้งที่ 3/2565 เมื่อวันที่ 1 มีนาคม 2565 ได้มีมติอนุมัติกฎบัตรคณะกรรมการตรวจสอบที่มีข้อกำหนด รวมถึงการแต่งตั้งและวาระการดำรงตำแหน่งของกรรมการตรวจสอบ ดังต่อไปนี้

องค์ประกอบคณะกรรมการตรวจสอบ

- 1) คณะกรรมการตรวจสอบต้องประกอบด้วยกรรมการอิสระอย่างน้อย 3 คน ซึ่งได้รับการแต่งตั้งจากคณะกรรมการบริษัท หรือที่ประชุมผู้ถือหุ้นแล้วแต่กรณี โดยกรรมการตรวจสอบอย่างน้อย 1 ท่านต้องมีความรู้และประสบการณ์เพียงพอที่จะทำหน้าที่ในการสอบทานความน่าเชื่อถือของงบการเงินได้
- 2) คณะกรรมการบริษัท หรือคณะกรรมการตรวจสอบ คัดเลือกกรรมการตรวจสอบคนหนึ่ง เป็นประธานกรรมการตรวจสอบ
- 3) คณะกรรมการตรวจสอบเป็นผู้แต่งตั้งเลขานุการคณะกรรมการตรวจสอบ เพื่อทำหน้าที่สนับสนุนการดำเนินงานของคณะกรรมการตรวจสอบเกี่ยวกับการนัดหมายประชุม จัดเตรียมวาระการประชุม นำส่งเอกสารประกอบการประชุม บันทึกรายงานการประชุม และอื่นๆ ตามที่คณะกรรมการตรวจสอบมอบหมาย ทั้งนี้ การแต่งตั้งคณะกรรมการตรวจสอบ บริษัทฯ จะรายงานต่อตลาดหลักทรัพย์ฯ ภายใน 3 วันทำการ นับแต่วันที่คณะกรรมการบริษัทมีมติแต่งตั้ง และรายงานการเปลี่ยนแปลงกรรมการตรวจสอบต่อตลาดหลักทรัพย์ฯ ตามข้อกำหนดของตลาดหลักทรัพย์ฯ ว่าด้วยการรายงานผ่านสื่ออิเล็กทรอนิกส์

วาระการดำรงตำแหน่ง

- 1) กรรมการตรวจสอบมีวาระการดำรงตำแหน่งคราวละ 3 ปี นับจากวันที่ได้รับแต่งตั้ง หรือตามวาระการดำรงตำแหน่งกรรมการบริษัท
- 2) กรรมการตรวจสอบซึ่งพ้นจากตำแหน่งตามวาระอาจได้รับแต่งตั้งอีกได้ ตามที่คณะกรรมการบริษัทหรือที่ประชุมผู้ถือหุ้นเห็นว่าเหมาะสม
- 3) การครบกำหนดวาระการดำรงตำแหน่งของกรรมการตรวจสอบแต่ละคน กำหนดให้สิ้นสุดไม่พร้อมกัน เพื่อความต่อเนื่องในการปฏิบัติงาน
- 4) เมื่อมีกรรมการตรวจสอบพ้นจากตำแหน่ง หรือมีเหตุใดที่กรรมการตรวจสอบไม่สามารถอยู่ได้จนครบวาระ คณะกรรมการจะต้องแต่งตั้งกรรมการตรวจสอบรายใหม่แทนให้ครบถ้วนอย่างช้าภายใน 3 เดือน นับแต่วันที่จำนวนสมาชิก

ไม่ครบถ้วน โดยบุคคลที่เข้าเป็นกรรมการตรวจสอบแทนอยู่ในตำแหน่งได้เพียงวาระที่ยังคงเหลืออยู่ของกรรมการตรวจสอบซึ่งตนแทน

- 5) กรรมการตรวจสอบพ้นจากตำแหน่งทันที เมื่อ
 - ก) ตาย
 - ข) ลาออก
 - ค) ครบวาระการดำรงตำแหน่ง
 - ง) พ้นสภาพจากการเป็นกรรมการบริษัท
 - จ) คณะกรรมการบริษัทมีมติให้พ้นจากตำแหน่ง
 - ฉ) ขาดคุณสมบัติของการเป็นกรรมการตรวจสอบตามกฎบัตรนี้ หรือตามหลักเกณฑ์ของสำนักงาน ก.ล.ต. และตลาดหลักทรัพย์ฯ
- 6) กรณีกรรมการตรวจสอบลาออกก่อนครบวาระการดำรงตำแหน่ง ควรแจ้งเป็นหนังสือต่อบริษัทฯ ล่วงหน้าอย่างน้อย 1 เดือนพร้อมเหตุผล เพื่อคณะกรรมการบริษัทจะได้พิจารณาแต่งตั้งกรรมการทดแทน โดยบริษัทฯ จะแจ้งเรื่องการลาออกพร้อมส่งสำเนาหนังสือลาออกให้ตลาดหลักทรัพย์ฯ ทราบ กรณีที่กรรมการตรวจสอบพ้นจากตำแหน่งทั้งคณะ ให้คณะกรรมการตรวจสอบที่พ้นจากตำแหน่ง ต้องรักษาการในตำแหน่ง เพื่อดำเนินการต่อไปก่อนจนกว่าคณะกรรมการตรวจสอบชุดใหม่จะเข้ารับหน้าที่
- 7) กรณีกรรมการตรวจสอบถูกถอดถอนก่อนวาระการดำรงตำแหน่ง บริษัทฯ จะแจ้งเรื่องการถอดถอนพร้อมสาเหตุให้ตลาดหลักทรัพย์ฯ ทราบ

3) คณะกรรมการบริหาร

คณะกรรมการบริหาร (Executive Committee) เป็นคณะกรรมการชุดย่อย ซึ่งแต่งตั้งโดยคณะกรรมการบริษัท หรือที่ประชุมผู้ถือหุ้น (แล้วแต่กรณี) เพื่อสนับสนุนการปฏิบัติงานของคณะกรรมการบริษัท ในการกำกับ ดูแล การปฏิบัติงานของฝ่ายบริหาร ในการบริหารกิจการของบริษัทฯ ให้เป็นไปตามนโยบาย แผนงาน และเป้าหมายที่กำหนดไว้ รวมทั้งปฏิบัติตามกฎหมาย กฎเกณฑ์ต่างๆ เพื่อส่งเสริมให้เกิดการกำกับดูแลกิจการที่ดี

ที่ประชุมคณะกรรมการบริษัท ครั้งที่ 3/2565 เมื่อวันที่ 1 มีนาคม 2565 ได้มีมติอนุมัติกฎบัตรคณะกรรมการบริหาร ที่มีข้อกำหนด รวมถึงการแต่งตั้ง และวาระการดำรงตำแหน่งของกรรมการบริหาร ดังต่อไปนี้

องค์ประกอบและการแต่งตั้งคณะกรรมการบริหาร

- 1) คณะกรรมการบริหาร ประกอบด้วยกรรมการ และ/หรือ ผู้บริหาร อย่างน้อย 3 คน ซึ่งได้รับการแต่งตั้งจากคณะกรรมการบริษัท หรือที่ประชุมผู้ถือหุ้น แล้วแต่กรณี ทั้งนี้ ประธานเจ้าหน้าที่บริหารดำรงตำแหน่งกรรมการบริหารโดยตำแหน่ง
- 2) คณะกรรมการบริษัท หรือคณะกรรมการบริหาร คัดเลือกกรรมการบริหารคนหนึ่งเป็นประธานกรรมการบริหาร

- 3) คณะกรรมการบริหาร เป็นผู้แต่งตั้งเลขานุการคณะกรรมการบริหาร เพื่อทำหน้าที่สนับสนุนการดำเนินงานของคณะกรรมการบริหารเกี่ยวกับการนัดหมายประชุม จัดเตรียมวาระการประชุม นำส่งเอกสารประกอบการประชุม บันทึกการรายงานการประชุม และอื่นๆ ตามที่คณะกรรมการบริหารมอบหมาย

วาระการดำรงตำแหน่ง

- 1) กรรมการบริหารมีวาระอยู่ในตำแหน่ง เท่ากับวาระการดำรงตำแหน่งของกรรมการบริษัท หรือกรรมการบริหาร
- 2) กรรมการบริหารซึ่งพ้นจากตำแหน่งตามวาระอาจได้รับแต่งตั้งอีกได้
- 3) เมื่อมีกรรมการบริหารพ้นจากตำแหน่ง หรือกรณีที่ตำแหน่งกรรมการบริหารว่างลง เพราะเหตุอื่นใดนอกจากถึงคราวออกตามวาระ คณะกรรมการบริษัทจะต้องแต่งตั้งกรรมการบริหารรายใหม่แทนให้ครบถ้วนอย่างช้าภายใน 3 เดือน นับแต่วันที่จำนวนสมาชิกไม่ครบถ้วน โดยบุคคลที่เป็นกรรมการบริหารแทนจะอยู่ในตำแหน่งได้เพียงวาระที่เหลือของกรรมการบริหารซึ่งตนทดแทน
- 4) กรรมการบริหารพ้นจากตำแหน่งทันที เมื่อ
 - ก) ตาย
 - ข) ลาออก
 - ค) พ้นจากการเป็นกรรมการบริษัท หรือกรรมการบริหาร
 - ง) คณะกรรมการบริษัทมีมติให้พ้นจากตำแหน่ง
- 5) กรณีกรรมการบริหารลาออกก่อนครบวาระการดำรงตำแหน่ง ควรแจ้งเป็นหนังสือต่อบริษัทฯ ล่วงหน้า อย่างน้อย 1 เดือนพร้อมเหตุผล เพื่อคณะกรรมการบริษัทจะได้พิจารณาแต่งตั้งกรรมการทดแทน กรณีที่กรรมการบริหารพ้นจากตำแหน่งทั้งคณะ ให้คณะกรรมการบริหารที่พ้นจากตำแหน่งต้องรักษาการในตำแหน่งเพื่อดำเนินการต่อไปก่อนจนกว่าคณะกรรมการบริหารชุดใหม่จะเข้ารับหน้าที่

4) คณะกรรมการสรรหาและพิจารณาค่าตอบแทน

คณะกรรมการสรรหาและพิจารณาค่าตอบแทน (Nomination and Remuneration Committee) เป็นคณะกรรมการชุดย่อย ซึ่งแต่งตั้งโดยคณะกรรมการบริษัท หรือที่ประชุมผู้ถือหุ้นแล้วแต่กรณี เพื่อกำหนดนโยบายด้านการสรรหาบุคคลที่มีคุณสมบัติเหมาะสมจะดำรงตำแหน่งกรรมการ และผู้บริหารสูงสุดของบริษัทฯ รวมถึงการกำหนดหลักเกณฑ์การจ่ายค่าตอบแทนของกรรมการอย่างเหมาะสม สอดคล้องกับแนวปฏิบัติด้านการกำกับดูแลกิจการที่ดีที่ประชุมคณะกรรมการบริษัท ครั้งที่ 3/2565 เมื่อวันที่ 1 มีนาคม 2565 ได้มีมติอนุมัติกฎบัตรคณะกรรมการสรรหาและพิจารณาค่าตอบแทนที่มีข้อกำหนด รวมถึงการแต่งตั้ง และวาระการดำรงตำแหน่งของกรรมการสรรหาและพิจารณาค่าตอบแทน ดังต่อไปนี้

องค์ประกอบคณะกรรมการสรรหาและพิจารณาค่าตอบแทน

- 1) คณะกรรมการสรรหาและพิจารณาค่าตอบแทนประกอบด้วยกรรมการ และ/หรือผู้บริหาร อย่างน้อย 3 คน และกรรมการมากกว่ากึ่งหนึ่งต้องเป็นกรรมการอิสระ ซึ่งได้รับการแต่งตั้งจากคณะกรรมการบริษัท หรือที่ประชุมผู้ถือหุ้นแล้วแต่กรณี
- 2) คณะกรรมการบริษัท หรือคณะกรรมการสรรหาและพิจารณาค่าตอบแทนคัดเลือกกรรมการสรรหาและพิจารณาค่าตอบแทนคนหนึ่งซึ่งเป็นกรรมการอิสระเป็นประธานกรรมการสรรหาและพิจารณาค่าตอบแทน
- 3) คณะกรรมการสรรหาและพิจารณาค่าตอบแทนเป็นผู้แต่งตั้งเลขานุการคณะกรรมการสรรหา และพิจารณาค่าตอบแทนเพื่อทำหน้าที่สนับสนุนการดำเนินงานของคณะกรรมการสรรหาและพิจารณาค่าตอบแทน เกี่ยวกับการนัดหมายประชุม จัดเตรียมวาระการประชุม นำส่งเอกสารประกอบการประชุม บันทึกรายงานการประชุม และอื่นๆ ตามที่คณะกรรมการสรรหาและพิจารณาค่าตอบแทนมอบหมาย

วาระการดำรงตำแหน่ง

- 1) กรรมการสรรหาและพิจารณาค่าตอบแทน มีวาระอยู่ในตำแหน่งคราวละไม่เกิน 3 ปี นับจากวันที่ได้รับแต่งตั้ง หรือตามวาระการดำรงตำแหน่งกรรมการบริษัท (ในกรณีที่ดำรงตำแหน่งกรรมการบริษัท)
- 2) กรรมการสรรหาและพิจารณาค่าตอบแทนซึ่งพ้นจากตำแหน่งตามวาระอาจได้รับแต่งตั้งอีกได้ ตามที่คณะกรรมการบริษัทเห็นว่าเหมาะสม
- 3) การครบกำหนดวาระการดำรงตำแหน่งของกรรมการสรรหาและพิจารณาค่าตอบแทนแต่ละคน กำหนดให้สิ้นสุดไม่พร้อมกันเพื่อความต่อเนื่องในการปฏิบัติงาน
- 4) เมื่อมีกรรมการสรรหาและพิจารณาค่าตอบแทนพ้นจากตำแหน่ง หรือมีเหตุใดที่กรรมการสรรหาและพิจารณาค่าตอบแทน ไม่สามารถอยู่ได้จนครบวาระ คณะกรรมการจะต้องแต่งตั้งกรรมการสรรหาและพิจารณาค่าตอบแทนรายใหม่แทนให้ครบถ้วนอย่างช้าภายใน 3 เดือน นับแต่วันที่จำนวนสมาชิกไม่ครบถ้วน โดยบุคคลที่เข้าเป็นกรรมการสรรหาและพิจารณาค่าตอบแทนรายใหม่แทนอยู่ในตำแหน่งได้เพียงวาระที่ยังคงเหลืออยู่ของกรรมการสรรหาและพิจารณาค่าตอบแทนซึ่งตนแทน
- 5) กรรมการสรรหาและพิจารณาค่าตอบแทนพ้นจากตำแหน่งทันที เมื่อ
 - ก) ตาย
 - ข) ลาออก
 - ค) ครบวาระการดำรงตำแหน่ง
 - ง) ขาดคุณสมบัติการดำรงตำแหน่งกรรมการของบริษัทหรือมีลักษณะต้องห้ามในการดำรงตำแหน่งกรรมการบริษัทตามกฎหมายว่าบริษัทมหาชนจำกัด และ/

หรือ กฎหมายว่าด้วยหลักทรัพย์และตลาดหลักทรัพย์ (ในกรณีที่ดำรงตำแหน่ง กรรมการบริษัท) คณะกรรมการบริษัทมีมติให้พ้นจากตำแหน่ง

- 6) กรณีกรรมการสรรหาและพิจารณาค่าตอบแทนลาออกก่อนครบวาระ การดำรงตำแหน่ง ควรแจ้งเป็นหนังสือต่อบริษัทฯ ล่วงหน้า อย่างน้อย 1 เดือน พร้อมเหตุผล เพื่อคณะกรรมการบริษัทจะได้พิจารณาแต่งตั้งกรรมการทดแทน กรณีที่กรรมการสรรหา และพิจารณาค่าตอบแทนพ้นจากตำแหน่งทั้งคณะ ให้คณะกรรมการสรรหาและพิจารณาค่าตอบแทนที่พ้นจากตำแหน่งต้องรักษาการ ในตำแหน่ง เพื่อดำเนินการต่อไปก่อนจนกว่าคณะกรรมการสรรหาและพิจารณาค่าตอบแทนชุดใหม่จะเข้ารับหน้าที่

5) คณะกรรมการบริหารความเสี่ยง

คณะกรรมการบริหารความเสี่ยงเป็นคณะกรรมการชุดย่อย ซึ่งแต่งตั้งโดย คณะกรรมการบริษัท หรือที่ประชุมผู้ถือหุ้น (แล้วแต่กรณี) เพื่อสนับสนุนการปฏิบัติงาน ของคณะกรรมการบริษัท ในการกำกับดูแลให้มั่นใจว่าบริษัทฯ มีระบบการบริหารความเสี่ยง ที่เพียงพอและเหมาะสม อันจะทำให้บริษัทฯ บรรลุวัตถุประสงค์อย่างมีประสิทธิภาพและ ประสิทธิภาพ และมีการปฏิบัติให้เป็นไปตามกฎหมายและมาตรฐานที่เกี่ยวข้อง ทั้งนี้ เพื่อให้ ความเสี่ยงโดยรวมอยู่ในระดับที่ยอมรับได้

ที่ประชุมคณะกรรมการบริษัท ครั้งที่ 3/2565 เมื่อวันที่ 1 มีนาคม 2565 ได้มีมติ อนุมัติกฎบัตรคณะกรรมการบริหารความเสี่ยง ที่มีข้อกำหนด รวมถึงการแต่งตั้ง และวาระ การดำรงตำแหน่งของกรรมการบริหารความเสี่ยง ดังต่อไปนี้

องค์ประกอบคณะกรรมการบริหารความเสี่ยง

- 1) คณะกรรมการบริหารความเสี่ยง ประกอบด้วยกรรมการ และ/หรือ ผู้บริหาร อย่างน้อย 3 คน ซึ่งได้รับการแต่งตั้งจากคณะกรรมการบริษัท หรือที่ประชุม ผู้ถือหุ้นแล้วแต่กรณี
- 2) คณะกรรมการบริษัท หรือคณะกรรมการบริหารความเสี่ยง คัดเลือกอิสระคนหนึ่ง เป็นประธานกรรมการบริหารความเสี่ยง
- 3) คณะกรรมการบริหารความเสี่ยงเป็นผู้แต่งตั้งเลขานุการคณะกรรมการบริหาร ความเสี่ยง เพื่อทำหน้าที่สนับสนุนการดำเนินงานของคณะกรรมการบริหาร ความเสี่ยงเกี่ยวกับการนัดหมายประชุม จัดเตรียมวาระการประชุม นำส่งเอกสาร ประกอบการประชุม บันทึกรายงานการประชุม และอื่น ๆ ตามที่คณะกรรมการ บริหารความเสี่ยงมอบหมาย

วาระการดำรงตำแหน่ง

- 1) กรรมการบริหารความเสี่ยงมีวาระการดำรงตำแหน่งคราวละ 3 ปีนับจากวันที่ได้รับ แต่งตั้ง หรือตามวาระอยู่ในตำแหน่ง เท่ากับวาระการดำรงตำแหน่งกรรมการ บริษัท (ในกรณีที่ดำรงตำแหน่งกรรมการบริษัท)

- 2) กรรมการบริหารความเสี่ยงซึ่งพ้นจากตำแหน่งตามวาระอาจได้รับแต่งตั้งอีกได้ ตามที่คณะกรรมการบริษัทเห็นว่าเหมาะสม
- 3) การครบกำหนดวาระการดำรงตำแหน่งของกรรมการบริหารความเสี่ยงแต่ละคน กำหนดให้สั้นสุดไม่พร้อมกัน เพื่อความต่อเนื่องในการปฏิบัติงาน
- 4) เมื่อมีกรรมการบริหารความเสี่ยงพ้นจากตำแหน่ง หรือมีเหตุใดที่กรรมการบริหาร ความเสี่ยงไม่สามารถอยู่ได้จนครบวาระ คณะกรรมการจะต้องแต่งตั้งกรรมการ บริหารความเสี่ยงรายใหม่แทนให้ครบถ้วนอย่างช้าภายใน 3 เดือน นับแต่วันที่ จำนวนสมาชิกไม่ครบถ้วน โดยบุคคลที่เข้าเป็นกรรมการบริหารความเสี่ยงอยู่ใน ตำแหน่งได้เพียงวาระที่ยังคงเหลืออยู่ของกรรมการบริหารความเสี่ยงซึ่งตนแทน
- 5) กรรมการบริหารความเสี่ยงพ้นจากตำแหน่งทันที เมื่อ
 - ก) ตาย
 - ข) ลาออก
 - ค) ครบวาระการดำรงตำแหน่งพ้นจากการเป็นกรรมการบริษัท หรือกรรมการบริหาร
 - ง) คณะกรรมการบริษัทมีมติให้พ้นจากตำแหน่ง
- 6) กรณีกรรมการบริหารความเสี่ยงลาออกก่อนครบวาระการดำรงตำแหน่ง ควรแจ้งเป็นหนังสือต่อบริษัทฯ ล่วงหน้า อย่างน้อย 1 เดือนพร้อมเหตุผล เพื่อ คณะกรรมการบริษัทจะได้พิจารณาแต่งตั้งกรรมการทดแทน กรณีที่กรรมการ บริหารความเสี่ยงพ้นจากตำแหน่งทั้งคณะ ให้คณะกรรมการบริหารความเสี่ยง ที่พ้นจากตำแหน่งต้องรักษาการในตำแหน่ง เพื่อดำเนินการต่อไปก่อนจนกว่า คณะกรรมการบริหารความเสี่ยงชุดใหม่จะเข้ารับหน้าที่

• **การสรรหาประธานเจ้าหน้าที่บริหาร และผู้บริหารของบริษัทฯ**

ที่ประชุมคณะกรรมการบริษัท ครั้งที่ 6/2565 เมื่อวันที่ 9 มิถุนายน 2565 ได้มีมติ อนุมัตินโยบายเกี่ยวกับแผนการสืบทอดตำแหน่งงาน โดยเฉพาะตำแหน่งงานสำคัญ ได้แก่ ประธานเจ้าหน้าที่บริหาร และผู้บริหารของบริษัทฯ ซึ่งจะพิจารณาโดยคณะกรรมการสรรหา และพิจารณาค่าตอบแทน หรือโดยคณะกรรมการบริษัท ตามหลักเกณฑ์และวิธีการใน การสรรหาของบริษัทฯ ดังต่อไปนี้

1) ประธานเจ้าหน้าที่บริหาร

เมื่อตำแหน่งผู้บริหารระดับประธานเจ้าหน้าที่บริหารว่างลง หรือผู้อยู่ในตำแหน่ง ไม่สามารถปฏิบัติหน้าที่ในตำแหน่งได้ บริษัทฯ จะมีระบบการให้ผู้บริหารในระดับใกล้เคียง หรือระดับรองเป็นผู้รักษาการในตำแหน่งจนกว่าจะมีการสรรหา และคัดเลือกบุคคลที่มี คุณสมบัติตามหลักเกณฑ์ที่บริษัทฯ กำหนด และต้องเป็นผู้ที่มีวิสัยทัศน์ ความรู้ความสามารถ และประสบการณ์ ความเหมาะสมกับวัฒนธรรมองค์กร โดยการพิจารณาของ คณะกรรมการสรรหาและพิจารณาค่าตอบแทนเป็นผู้สรรหาหรือคณะกรรมการที่ได้รับมอบหมาย เพื่อนำเสนอต่อคณะกรรมการบริษัท พิจารณามติแต่งตั้งผู้ที่มีความเหมาะสมให้ ดำรงตำแหน่งแทนต่อไป

2) ผู้บริหารระดับตั้งแต่ผู้อำนวยการฝ่ายขึ้นไป

เมื่อตำแหน่งระดับผู้บริหารตั้งแต่ผู้อำนวยการขึ้นไปว่างลง หรือผู้อยู่ในตำแหน่งไม่สามารถปฏิบัติหน้าที่ในตำแหน่งได้ บริษัทฯ จะมีนำเสนอผู้สืบทอดตำแหน่งที่คัดเลือกไว้เสนอต่อคณะกรรมการบริหาร

8.1.2 การเข้าร่วมประชุมและการจ่ายค่าตอบแทนคณะกรรมการรายบุคคล

8.1.2.1 การเข้าร่วมประชุมคณะกรรมการบริษัทและผู้ถือหุ้น

ในปี 2564 และ ปี 2565 บริษัทฯ มีการจัดการประชุมคณะกรรมการบริษัท จำนวน 1 ครั้ง และ 12 ครั้ง ตามลำดับ โดยมีรายละเอียดการเข้าร่วมประชุมของกรรมการแต่ละท่านดังนี้

รายชื่อ	จำนวนครั้งที่เข้าร่วมประชุม/การประชุมทั้งหมด					
	การประชุมคณะกรรมการบริษัท		การประชุมสามัญผู้ถือหุ้น		การประชุมวิสามัญผู้ถือหุ้น	
	ปี 2564	ปี 2565	ปี 2564	ปี 2565	ปี 2564	ปี 2565
1. นายการุณย์ สุจิวิโรตม	1/1	12/12	1/1	1/1	1/1	4/4
2. นายพิชัย ดุษฎีกุลชัย ^{1/}	-/1	10/12	-/1	-/1	-/1	-/4
3. นายวรุตม์ เตมีย์ ^{1/}	-/1	10/12	-/1	-/1	-/1	-/4
4. รศ.ดร.วิเลิศ ภูริวัชร ^{1/}	-/1	10/12	-/1	-/1	-/1	-/4
5. นางกัญญา สุจิวิโรตม	1/1	12/12	1/1	1/1	1/1	4/4
6. นายเกษมสันต์ สุจิวิโรตม	1/1	12/12	1/1	1/1	1/1	4/4
7. นางสาวกานต์ธีรา สุจิวิโรตม	1/1	12/12	1/1	1/1	1/1	4/4
8. นางสาวกรกมล สุจิวิโรตม	1/1	12/12	1/1	1/1	1/1	4/4
9. นายเกิดชัย สุจิวิโรตม	1/1	12/12	1/1	1/1	1/1	4/4

หมายเหตุ : ^{1/} ได้รับการแต่งตั้งโดยที่ประชุมวิสามัญผู้ถือหุ้น ครั้งที่ 1/2565 เมื่อวันที่ 16 กุมภาพันธ์ 2565 จึงไม่ได้เข้าร่วมประชุมคณะกรรมการบริษัทในฐานะกรรมการในปี 2564 และระหว่างเดือนมกราคม - เดือนกุมภาพันธ์ 2565

8.1.2.2 การจ่ายค่าตอบแทน

1) ค่าตอบแทนที่เป็นตัวเงิน

ที่ประชุมคณะกรรมการบริษัท ครั้งที่ 3/2565 เมื่อวันที่ 1 มีนาคม 2565 และที่ประชุมสามัญผู้ถือหุ้น ครั้งที่ 1/2565 เมื่อวันที่ 29 เมษายน 2565 มีมติกำหนดค่าตอบแทนคณะกรรมการและคณะกรรมการชุดย่อย ประจำปี 2565 โดยมีรายละเอียดดังนี้

ตำแหน่ง	ค่าเบี้ยประชุม (บาท/ครั้ง)
ประธานกรรมการบริษัท	25,000
กรรมการบริษัท	20,000
ประธานกรรมการตรวจสอบ	20,000
กรรมการตรวจสอบ	15,000
ประธานกรรมการบริหารความเสี่ยง	20,000
กรรมการบริหารความเสี่ยง	15,000
ประธานกรรมการสรรหาและพิจารณาค่าตอบแทน	20,000
กรรมการสรรหาและพิจารณาค่าตอบแทน	15,000

2) ค่าตอบแทนอื่น

ที่ประชุมวิสามัญผู้ถือหุ้น ครั้งที่ 4/2565 เมื่อวันที่ 6 ตุลาคม 2565 มีมติให้บริษัทฯ จัดสรรหุ้นสามัญเพิ่มทุนที่จะเสนอขายต่อประชาชนทั่วไปในครั้งนี้อย่างไรก็ตาม ให้แก่กรรมการ ผู้บริหาร และ/หรือพนักงานของบริษัทฯ รวมจำนวนไม่เกิน 3,000,000 หุ้น ในราคาเดียวกับราคาที่เสนอขายหุ้นสามัญเพิ่มทุนให้แก่ประชาชนทั่วไป ซึ่งไม่มีกรรมการท่านใดได้รับจัดสรรหุ้นสามัญเกินกว่าร้อยละห้าของจำนวนหุ้นสามัญเพิ่มทุนในครั้งนี้อย่างไรก็ตาม โดยรายละเอียดในการจัดสรรหุ้นสามัญให้แก่กรรมการ รายละเอียดดังนี้

ลำดับ	รายชื่อ	ตำแหน่ง	จำนวนหุ้นสามัญเพิ่มทุนที่ได้รับการจัดสรร (หุ้น)
1	นายพิชัย ดุชะภูิกุลชัย	ประธานกรรมการตรวจสอบ/ ประธานกรรมการสรรหาและพิจารณาค่าตอบแทน/ กรรมการบริหารความเสี่ยง/ กรรมการอิสระ	ไม่เกิน 50,000
2	นายวรุตม์ เตมีย์	ประธานกรรมการบริหารความเสี่ยง/ กรรมการตรวจสอบ/ กรรมการสรรหาและพิจารณาค่าตอบแทน/ กรรมการอิสระ	ไม่เกิน 50,000
3	รศ.ดร.วิเลิศ ภูริวัชร	กรรมการตรวจสอบ/ กรรมการอิสระ	ไม่เกิน 50,000
รวมจำนวนหุ้นสามัญที่จัดสรรให้กับกรรมการ			ไม่เกิน 150,000
จำนวนหุ้นสามัญเพิ่มทุนทั้งหมด			ไม่เกิน 3,000,000

โดยในปี 2564 และสำหรับปีสิ้นสุดวันที่ 31 ธันวาคม 2565 บริษัทฯ จ่ายค่าตอบแทนที่เป็นตัวเงินให้แก่กรรมการ โดยมีรายละเอียดดังต่อไปนี้

หน่วย: บาท

รายชื่อ	ปี 2564 ^{1/}					ปี 2565				
	คณะกรรมการ บริษัท	คณะกรรมการ ตรวจสอบ	คณะกรรมการ บริหาร ความเสี่ยง	คณะกรรมการ สรรหาและ พิจารณาค่า ตอบแทน	คณะกรรมการ บริหาร	คณะกรรมการ บริษัท	คณะกรรมการ ตรวจสอบ	คณะกรรมการ บริหาร ความเสี่ยง	คณะกรรมการ สรรหาและ พิจารณาค่า ตอบแทน	คณะกรรมการ บริหาร
1. นายการุณย์ สุจิตโรดม	-	-	-	-	-	250,000	-	-	-	3,000,000 ^{3/}
2. นายพิชัย ดุชฎีกุลชัย ^{2/}	-	-	-	-	-	200,000	120,000	15,000	60,000	-
3. นายวรุตม์ เตมีย์ ^{2/}	-	-	-	-	-	200,000	90,000	20,000	45,000	-
4. รศ.ดร.วิเลิศ ภูริวัชร ^{2/}	-	-	-	-	-	200,000	90,000	-	-	-
5. นางกัญญา สุจิตโรดม	-	-	-	-	-	200,000	-	-	-	2,640,000 ^{3/}
6. นายเกษมสันต์ สุจิตโรดม	-	-	-	-	-	200,000	-	15,000	45,000	-
7. นางสาวกานต์ธีรา สุจิตโรดม	-	-	-	-	-	200,000	-	-	-	-
8. นางสาวกรกมล สุจิตโรดม	-	-	-	-	-	200,000	-	-	-	-
9. นายเกิดชัย สุจิตโรดม	-	-	-	-	-	200,000	-	-	-	-

หมายเหตุ :

^{1/} ในปี 2564 บริษัทฯ ไม่มีการจ่ายค่าตอบแทนให้กรรมการ

^{2/} กรรมการลำดับที่ 2 – 4 ได้รับการแต่งตั้งโดยที่ประชุมวิสามัญผู้ถือหุ้นครั้งที่ 1/2565 เมื่อวันที่ 16 กุมภาพันธ์ 2565 จึงไม่ได้เข้าร่วมประชุมคณะกรรมการบริษัทในฐานะกรรมการในปี 2564 และระหว่างเดือนมกราคม – เดือนกุมภาพันธ์ 2565

^{3/} เป็นกรรมการบริหารที่ไม่ได้เป็นผู้บริหารของบริษัทฯ ซึ่งได้รับค่าตอบแทนจากการเป็นกรรมการบริหาร ในรูปแบบเงินเดือน โดยได้รับอนุมัติค่าตอบแทนดังกล่าว จากที่ประชุมคณะกรรมการบริษัท ครั้งที่ 7/2665 เมื่อวันที่ 19 กรกฎาคม 2565

8.1.3 การกำกับดูแลนโยบายและการดำเนินงานของบริษัทย่อยและบริษัทร่วม

บริษัทฯ มีนโยบายลงทุนในธุรกิจอื่นที่เอื้อประโยชน์กับธุรกิจหลักของบริษัทย่อยและบริษัทร่วม ซึ่งเป็นธุรกิจที่มีศักยภาพและสามารถสร้างผลกำไรให้แก่บริษัทฯ ในระยะยาว โดยบริษัทฯ จะกำหนดมาตรการและกลไกทั้งทางตรงและทางอ้อมเพื่อให้บริษัทฯ สามารถควบคุม กำกับดูแล การบริหารงานในบริษัทย่อยและบริษัทร่วมอย่างใกล้ชิด รวมทั้งการติดตามดูแลให้บริษัทย่อยและบริษัทร่วมมีการปฏิบัติตาม มาตรการและกลไกต่างๆ เพื่อให้เป็นไปตามหลักเกณฑ์เกี่ยวกับการกำกับดูแลการดำเนินงานของบริษัทย่อย และ/หรือบริษัทร่วม ตามประกาศคณะกรรมการกำกับตลาดทุน ทจ. 39/2559 เรื่อง การขออนุญาตและ การอนุญาตให้เสนอขายหุ้นที่ออกใหม่ (รวมทั้งที่มีการแก้ไขเพิ่มเติม) ข้อบังคับตลาดหลักทรัพย์ แห่งประเทศไทย เรื่อง การรับหุ้นสามัญหรือหุ้นบุริมสิทธิเป็นหลักทรัพย์จดทะเบียน พ.ศ. 2558 (รวมทั้งที่มีการแก้ไขเพิ่มเติม) รวมทั้งแนวทางการกำกับดูแลกิจการที่ดีของตลาดหลักทรัพย์แห่งประเทศไทย (“ตลาดหลักทรัพย์ฯ”) ทั้งนี้เพื่อดูแลรักษาผลประโยชน์ในเงินลงทุนของบริษัทฯ ในบริษัทย่อยและบริษัทร่วม อย่างต่อเนื่องและยั่งยืน ตลอดจนการสร้างมูลค่าเพิ่มและความเชื่อมั่นให้กับผู้มีส่วนได้เสียของบริษัทฯ ดังนั้น บริษัทฯ จึงได้กำหนดนโยบายการควบคุม กำกับดูแลนโยบายและการดำเนินงานของบริษัทย่อย และบริษัทร่วม โดยมีรายละเอียด ดังนี้

- 1) กำหนดโครงสร้างการบริหารจัดการบริษัทย่อย และ/หรือ บริษัทร่วมเพื่อควบคุมดูแลการจัดการ และรับผิดชอบการดำเนินงานของบริษัทย่อย และ/หรือ บริษัทร่วม ดังนี้
 - การเสนอชื่อบุคคลเป็นกรรมการและผู้บริหารของบริษัทย่อย และ/หรือบริษัทร่วม บริษัทฯ จะส่งบุคคลที่ได้รับความเห็นชอบจากที่ประชุมคณะกรรมการบริษัทฯ เข้าร่วมเป็นกรรมการ และผู้บริหารในบริษัทย่อย และ/หรือบริษัทร่วม เพื่อควบคุมดูแลและกำหนดนโยบาย การบริหารงานเสมือนเป็นหน่วยงานหนึ่งของบริษัทฯ โดยจำนวนบุคคลที่จะเข้าร่วมเป็นกรรมการ ในบริษัทย่อย และ/หรือ บริษัทร่วมเป็นไปตามสัดส่วนการถือหุ้นของบริษัทฯ ในบริษัทย่อย และ/หรือ บริษัทร่วม หรือเป็นไปตามข้อตกลงร่วมกันเป็นสำคัญ โดยบุคคลดังกล่าวต้องมี คุณสมบัติและประสบการณ์ที่เหมาะสมในการบริหารกิจการของบริษัทย่อย และ/หรือ บริษัทร่วม นั้น ๆ
 - ขอบเขตหน้าที่ความรับผิดชอบของกรรมการและผู้บริหารในบริษัทย่อยและบริษัทร่วม ได้แก่
 - ติดตามการดำเนินงานของบริษัทฯ ย่อยและบริษัทร่วม อย่างใกล้ชิดเพื่อให้เป็นไปตาม เป้าหมายที่บริษัทฯ ได้กำหนดไว้
 - ปฏิบัติหน้าที่ตามแต่ที่คณะกรรมการของบริษัทย่อยและบริษัทร่วม หรือที่ประชุมผู้ถือหุ้น ของบริษัทย่อยและบริษัทร่วมนั้นกำหนด
 - พิจารณาและออกเสียงในการประชุมคณะกรรมการของบริษัทย่อยและบริษัทร่วมในเรื่อง ที่เกี่ยวกับการดำเนินงานทั่วไปตามธุรกิจปกติของบริษัทย่อยและบริษัทร่วมนั้น ตามแต่ที่ กรรมการบริษัทและผู้บริหารของบริษัทย่อยและบริษัทร่วมจะเห็นสมควร เพื่อประโยชน์ สูงสุดของบริษัทย่อย และ/หรือ บริษัทร่วม และบริษัทฯ ยกเว้นการพิจารณาและออกเสียง ในเรื่องดังต่อไปนี้ จะต้องได้รับความเห็นชอบจากคณะกรรมการบริษัท และ/หรือที่ประชุม ผู้ถือหุ้นของบริษัทฯ แล้วแต่กรณีก่อนดำเนินการ

1. การทำรายการซึ่งอาจมีผลกระทบอย่างมีนัยสำคัญต่อฐานะการเงินและผลการดำเนินงานของบริษัทย่อย ได้แก่
 - การขายหรือโอนกิจการของบริษัทย่อยทั้งหมดหรือบางส่วนที่เป็นสาระสำคัญให้แก่บุคคลอื่น
 - การซื้อหรือรับโอนกิจการของบริษัทอื่นมาเป็นของบริษัทย่อย
 - การเลิกกิจการของบริษัทย่อย
 - การโอนหรือสละสิทธิประโยชน์ สิทธิเรียกร้องที่เป็นสาระสำคัญต่อความเสียหายของบริษัทย่อย
 - การกู้ยืมเงิน การให้กู้ยืมเงิน การค้ำประกัน การก่อภาระผูกพันหรือการให้ความช่วยเหลือทางการเงินแก่บริษัทอื่นที่มีผลต่อฐานะการเงินของบริษัทย่อยอย่างมีนัยสำคัญ
 - การแก้ไขข้อบังคับของบริษัทย่อย
 - การพิจารณาจ่ายเงินปันผลประจำปี และเงินปันผลระหว่างกาล (หากมี) ของบริษัทย่อย
 - การเพิ่มทุน การจัดสรรหุ้นเพิ่มทุน และการลดทุนจดทะเบียนของบริษัทย่อย ตลอดจนการดำเนินการอื่นใดที่เป็นผลให้สัดส่วนการถือหุ้นทั้งทางตรงและทางอ้อมของบริษัทฯ ในบริษัทย่อยไม่ว่าทอดใดๆ ลดลงตั้งแต่ร้อยละ 10 ของทุนชำระแล้วของบริษัทย่อยนั้น หรือลดลงจนถือหุ้่นน้อยกว่าร้อยละ 50 ของทุนชำระแล้วของบริษัทย่อยนั้น
 - รายการอื่นใดที่ไม่ใช่รายการธุรกิจปกติของบริษัทย่อย และเป็นรายการที่จะมีผลกระทบต่อบริษัทย่อยอย่างมีนัยสำคัญ
2. การทำรายการของบริษัทย่อย ตามนโยบายการทำรายการระหว่างกัน
- 2) กรรมการและผู้บริหารของบริษัทย่อย รวมถึงบุคคลที่เกี่ยวข้องของกรรมการและผู้บริหารดังกล่าว มีหน้าที่แจ้งให้คณะกรรมการของบริษัทย่อยทราบถึงความสัมพันธ์ และการทำธุรกรรมกับบริษัทย่อยในลักษณะที่อาจก่อให้เกิดความขัดแย้งทางผลประโยชน์ และหลีกเลี่ยงการทำรายการที่อาจก่อให้เกิดความขัดแย้งทางผลประโยชน์กับบริษัทย่อยดังกล่าว โดยคณะกรรมการบริษัทย่อยมีหน้าที่แจ้งเรื่องดังกล่าวให้แก่บริษัทฯ ทราบ ทั้งนี้ กรรมการและผู้บริหารของบริษัทย่อยต้องไม่มีส่วนร่วมอนุมัติในเรื่องที่ตนเอง มีส่วนได้เสียหรือมีความขัดแย้งทางผลประโยชน์
- 3) บริษัทย่อยต้องรายงานแผนการประกอบธุรกิจ โครงการลงทุน การเข้าร่วมลงทุนกับผู้ประกอบการรายอื่นต่อบริษัทฯ ผ่านการรายงานผลการดำเนินงานประจำเดือนของบริษัทย่อย รวมทั้งบริษัทย่อยต้องนำส่งข้อมูลหรือเอกสารที่เกี่ยวกับการดำเนินงานให้กับบริษัทฯ เมื่อได้รับการร้องขอตามความเหมาะสม ในกรณีที่บริษัทฯ ตรวจสอบประเด็นที่มีนัยสำคัญใดๆ อาจแจ้งให้บริษัทย่อยชี้แจง และ/หรือ นำส่งเอกสารเพื่อประกอบการพิจารณาของบริษัทฯ ทั้งนี้ บริษัทฯ จะติดตามผลการดำเนินงานของบริษัทย่อยอย่างใกล้ชิด และแสดงความคิดเห็นหรือข้อเสนอแนะต่อคณะกรรมการบริษัท และคณะกรรมการบริษัทย่อยนั้นๆ เพื่อใช้ประกอบการพิจารณากำหนดนโยบายหรือปรับปรุงส่งเสริมให้ธุรกิจของบริษัทย่อย มีการพัฒนาและเจริญเติบโตอย่างต่อเนื่อง

- 4) บริษัทฯ จะต้องจัดให้บริษัทย่อย และบริษัทร่วมมีระบบการควบคุมภายในที่เหมาะสมและรัดกุมเพียงพอในการดำเนินธุรกิจ รวมถึงมีระบบในการเปิดเผยข้อมูลการทำรายการที่มีนัยสำคัญ ตามหลักเกณฑ์ที่กำหนดได้อย่างต่อเนื่อง และน่าเชื่อถือ นอกจากนี้ บริษัทฯ จะต้องจัดให้บริษัทย่อย และบริษัทร่วมมีกลไกในการตรวจสอบโดยผู้ตรวจสอบภายใน และให้มีการรายงานผลการตรวจสอบดังกล่าวให้กรรมการและผู้บริหารของบริษัทฯ เพื่อให้มั่นใจว่าบริษัทย่อยมีการปฏิบัติตามกระบวนการควบคุมที่กำหนดไว้อย่างสม่ำเสมอ
 - 5) ในการดำเนินการดังต่อไปนี้ บริษัทย่อยต้องได้รับอนุมัติการดำเนินการจากที่ประชุมผู้ถือหุ้นของบริษัทฯ ด้วย
 - การเพิ่มทุน หรือ การลดทุน ของบริษัทย่อยที่ไม่เป็นไปตามสัดส่วนการถือหุ้นหรือการลดสัดส่วนหุ้นจนกระทบต่อสิทธิในการออกเสียงลงคะแนนของบริษัทฯ
 - การแก้ไขข้อบังคับของบริษัทย่อยที่อาจกระทบต่อฐานะทางการเงินของบริษัทฯ
- ทั้งนี้ ณ วันที่ 31 ธันวาคม 2565 บริษัทฯ ไม่มีบริษัทย่อย และ/หรือ บริษัทร่วม

8.1.4 การติดตามให้มีการปฏิบัติตามนโยบายและแนวปฏิบัติในการกำกับดูแลกิจการ

บริษัทฯ ให้ความสำคัญในเรื่องการกำกับดูแลกิจการที่ดี โดยคณะกรรมการบริษัทได้ทบทวนนโยบายการกำกับดูแลกิจการ และแนวปฏิบัติด้านการกำกับดูแลกิจการอย่างสม่ำเสมอ เพื่อให้สอดคล้องกับหลักปฏิบัติและแนวปฏิบัติตามหลักกำกับดูแลกิจการที่ดีสำหรับบริษัทจดทะเบียน ปี 2560 ของคณะกรรมการกำกับหลักทรัพย์และตลาดหลักทรัพย์ ทั้งนี้ บริษัทฯ ได้ดำเนินการให้มีการสื่อสารภายในองค์กร เกี่ยวกับนโยบายและแนวทางปฏิบัติที่เกี่ยวข้องแก่กรรมการ ผู้บริหาร และพนักงานในทุกส่วนงาน เพื่อให้เกิดความเข้าใจถึงความสำคัญของการกำกับดูแล และติดตามการปฏิบัติให้สอดคล้องกับนโยบาย จะต้องร่วมมือและช่วยกันกำกับดูแล และติดตามการปฏิบัติให้สอดคล้องกับนโยบาย

1) การป้องกันความขัดแย้งทางผลประโยชน์

บริษัทฯ ให้ความสำคัญและเข้าใจวัตถุประสงค์ของการดำเนินธุรกิจ เพื่อประโยชน์สูงสุดของผู้ถือหุ้น ผู้มีส่วนได้เสีย และผู้เกี่ยวข้องอย่างเป็นธรรมและโปร่งใส โดยให้กรรมการ ผู้บริหาร และพนักงาน มีแนวทางในการปฏิบัติหน้าที่ด้วยความสุจริต และไม่แสวงหาผลประโยชน์ส่วนตัวที่ขัดแย้งกับผลประโยชน์ของบริษัทฯ และเป็นไปตามกฎหมายหลักทรัพย์และตลาดหลักทรัพย์ บริษัทฯ จึงได้กำหนดนโยบายป้องกันความขัดแย้งทางผลประโยชน์สำหรับใช้บังคับในบริษัทฯ ทั้งนี้ ในช่วงระยะเวลาที่ผ่านมา กรรมการ ผู้บริหาร และพนักงานทุกคน ตลอดจนผู้ที่เกี่ยวข้อง ได้ปฏิบัติตามนโยบายการกำกับดูแลกิจการ และนโยบายการป้องกันความขัดแย้งทางผลประโยชน์อย่างเคร่งครัด โดยไม่มีข้อร้องเรียน และการกระทำที่ก่อให้เกิดความขัดแย้งทางผลประโยชน์แต่อย่างใด

2) การใช้ข้อมูลภายในเพื่อแสวงหาผลประโยชน์

บริษัทฯ ตระหนักและเล็งเห็นถึงความสำคัญของการกำกับดูแลการใช้ข้อมูลภายในให้เป็นไปตามหลักการกำกับดูแลกิจการที่ดี โดยยึดมั่นในหลักธรรมาภิบาล ความซื่อสัตย์สุจริต คุณธรรม และจริยธรรม ในการดำเนินธุรกิจ บริษัทฯ จึงได้กำหนดนโยบายการใช้ข้อมูลภายใน เพื่อป้องกันดูแลไม่ให้กรรมการ ผู้บริหาร และพนักงานนำข้อมูลภายในของบริษัทฯ ไปใช้เพื่อประโยชน์ส่วนตน หรือไปเปิดเผยให้แก่

บุคคลอื่นทราบ รวมทั้งเพื่อการซื้อขายหลักทรัพย์ และยังถือปฏิบัติตามกฎระเบียบต่างๆ ของสำนักงานคณะกรรมการกำกับหลักทรัพย์และตลาดหลักทรัพย์ เช่น เรื่องการรายงานการซื้อขายหลักทรัพย์ของกรรมการและผู้บริหาร ทั้งนี้ สารสำคัญของนโยบาย มีดังนี้

ข้อมูลภายใน หมายถึง ข้อมูลที่ยังไม่ได้มีการเปิดเผยต่อประชาชนหรือข้อมูลที่มีไว้ใช้เพื่อวัตถุประสงค์ของบริษัทฯ อย่างเดียว และไม่ใช่มิไว้ใช้ส่วนบุคคล รวมถึงข้อมูลซึ่งบริษัทฯ เก็บไว้ไม่เปิดเผยเป็นการชั่วคราว เช่น ข้อมูลจากงบการเงินที่ยังไม่ได้เผยแพร่ การจ่ายเงินปันผล การควบรวมกิจการ และการจะได้มาซึ่งสัญญาทางการค้าที่สำคัญ เป็นต้น

บริษัทฯ มีมาตรการป้องกันการใช้อุปกรณ์ภายในเพื่อแสวงหาประโยชน์ส่วนตน ดังนี้

1. บริษัทฯ จะให้ความรู้แก่กรรมการและผู้บริหารของบริษัทฯ เกี่ยวกับหน้าที่ที่ต้องจัดทำและส่งรายงานการถือครองหลักทรัพย์ของบริษัทฯ โดยตนเอง คู่สมรส หรือผู้ที่อยู่กินด้วย ฉันทามีภริยา บุตรที่ยังไม่บรรลุนิติภาวะ รวมถึงนิติบุคคลที่กรรมการและ ผู้บริหาร คู่สมรส หรือผู้ที่อยู่กินฉันทามีภริยา และบุตรที่ยังไม่บรรลุนิติภาวะของกรรมการและผู้บริหารดังกล่าว เป็นผู้ถือหุ้นเกินร้อยละ 30 ของจำนวนสิทธิออกเสียงทั้งหมดของนิติบุคคลดังกล่าว ต่อสำนักงาน ก.ล.ต. ตามมาตรา 59 และบทกำหนดโทษตามมาตรา 275 แห่งพ.ร.บ. หลักทรัพย์ และตลาดหลักทรัพย์ รวมทั้งการรายงานการได้มาหรือจำหน่ายหลักทรัพย์ของบริษัทฯ ตามมาตรา 246 และบทกำหนดโทษ ตามมาตรา 298 แห่ง พ.ร.บ. หลักทรัพย์และตลาดหลักทรัพย์
2. บริษัทฯ กำหนดให้กรรมการและผู้บริหารของบริษัทฯ จัดทำและนำส่งรายงานการถือครองหลักทรัพย์ของตน ของคู่สมรส หรือผู้ที่อยู่กินด้วยกันฉันทามีภริยา บุตรที่ยังไม่บรรลุนิติภาวะ รวมถึงนิติบุคคลที่กรรมการและผู้บริหาร คู่สมรสหรือผู้ที่อยู่กินฉันทามีภริยา และบุตรที่ยังไม่บรรลุนิติภาวะของกรรมการและผู้บริหารดังกล่าวเป็นผู้ถือหุ้นเกินร้อยละ 30 ของจำนวนสิทธิออกเสียงทั้งหมดของนิติบุคคลดังกล่าว ตามแบบรายงานการถือครองหลักทรัพย์ที่กำหนดมายังเลขานุการของบริษัทฯ ก่อนนำส่งสำนักงาน ก.ล.ต. ทุกครั้ง โดยให้จัดทำและนำส่งภายใน 30 วันนับแต่วันที่ได้รับการแต่งตั้งให้ดำรงตำแหน่งเป็นกรรมการ และ/หรือ ผู้บริหารและทุกครั้งที่มีการเปลี่ยนแปลง หรือรายงานการเปลี่ยนแปลงการถือครองหลักทรัพย์ตามการเปลี่ยนแปลงการถือครองหลักทรัพย์ที่กำหนด ภายใน 3 วันทำการนับแต่วันที่มีการซื้อขาย โอน หรือรับโอนหลักทรัพย์นั้น และกำหนดให้เลขานุการบริษัทฯ สรุปรายงานการถือครองหลักทรัพย์และการเปลี่ยนแปลงการถือครองหลักทรัพย์ต่อที่ประชุมคณะกรรมการบริษัท เพื่อรับทราบเป็นประจำทุก 6 เดือน
3. บริษัทฯ ห้ามกรรมการ ผู้บริหาร พนักงาน และลูกจ้างของบริษัทฯ ที่ได้รับทราบข้อมูลภายในของบริษัทฯ นำความลับ และ/หรือข้อมูลทางธุรกิจของบริษัทฯ ไปเปิดเผยหรือแสวงหาผลประโยชน์แก่ตนเองหรือเพื่อประโยชน์แก่บุคคลอื่นใด เช่น นำข้อมูลนั้นไปใช้ประโยชน์ด้วยการซื้อหรือขาย หรือเสนอซื้อ หรือเสนอขาย หรือชักชวนให้บุคคลอื่นซื้อ หรือขาย หรือเสนอซื้อ หรือเสนอขายหลักทรัพย์ของบริษัทฯ และบุคคลดังกล่าวข้างต้นต้องไม่เปิดเผยข้อมูลดังกล่าวแก่บุคคลอื่นที่อาจนำข้อมูลนั้นไปใช้ประโยชน์เช่นเดียวกัน โดยเฉพาะคู่แข่งทางการค้า

- ไม่ว่าโดยทางตรงหรือทางอ้อม และไม่ว่าจะได้รับผลประโยชน์ตอบแทน หรือไม่ก็ตาม รวมถึงการนำไปใช้เพื่อทำธุรกิจแข่งขันกับบริษัทฯ หรือบริษัทย่อย
4. บริษัทฯ กำหนดให้กรรมการ ผู้บริหาร รวมถึงผู้ดำรงตำแหน่งระดับบริหารในสายงานบัญชี หรือการเงินที่เป็นระดับผู้อำนวยการฝ่ายขึ้นไปหรือเทียบเท่า และผู้ปฏิบัติงานที่เกี่ยวข้อง รวมถึงคู่สมรสและบุตรที่ยังไม่บรรลุนิติภาวะของบุคคลดังกล่าว ที่ได้รับทราบข้อมูลภายในที่เป็นสาระสำคัญ ซึ่งมีผลต่อการเปลี่ยนแปลงราคาหลักทรัพย์จะต้องระงับการซื้อขายหลักทรัพย์ของบริษัทฯ ในช่วงเวลาก่อนที่จะเผยแพร่งบการเงินหรือเผยแพร่เกี่ยวกับฐานะการเงิน และสถานะของบริษัทฯ จนกว่าบริษัทฯ จะได้เปิดเผยข้อมูลต่อสาธารณชนแล้ว โดยบริษัทฯ จะแจ้งให้กรรมการและผู้บริหาร รวมถึงผู้ดำรงตำแหน่งระดับบริหารในสายงานบัญชี หรือการเงินที่เป็นระดับผู้จัดการฝ่ายขึ้นไปหรือเทียบเท่า งดการซื้อ ขาย เสนอซื้อ เสนอขาย หรือชักชวนให้บุคคลอื่นซื้อ ขาย เสนอซื้อ หรือเสนอขาย ซึ่งหลักทรัพย์ของบริษัทฯ ไม่ว่าทั้งทางตรงหรือทางอ้อม และไม่ว่าการกระทำดังกล่าวจะทำให้ประโยชน์ต่อตนเองหรือผู้อื่น เป็นเวลาอย่างน้อย 30 วันล่วงหน้าก่อนการเปิดเผยข้อมูลต่อสาธารณชน และในช่วงระยะเวลาอย่างน้อย 24 ชั่วโมงภายหลังที่ข้อมูลภายในของบริษัทฯ ได้เปิดเผยต่อสาธารณชนแล้ว โดยผู้ที่เกี่ยวข้องกับข้อมูลภายในนั้นต้องไม่เปิดเผยข้อมูลนั้นให้ผู้อื่นทราบ
 5. บริษัทฯ ห้ามมิให้กรรมการ ผู้บริหาร พนักงาน และลูกจ้างของบริษัทฯ หรืออดีตกรรมการ ผู้บริหาร หรือพนักงานที่ลาออกแล้ว เปิดเผยข้อมูลภายใน หรือความลับของบริษัทฯ ตลอดจนข้อมูลความลับของลูกค้าของบริษัทฯ ที่ตนได้รับทราบจากการปฏิบัติหน้าที่ให้บุคคลภายนอก รับทราบ แม้ว่าการเปิดเผยข้อมูลดังกล่าวอาจจะไม่ทำให้เกิดผลเสียหายแก่บริษัทฯ และลูกค้าของบริษัทฯ
 6. กรรมการ ผู้บริหาร และพนักงานของบริษัทฯ หรืออดีตกรรมการ ผู้บริหาร พนักงาน หรือลูกจ้างที่ลาออกแล้ว มีหน้าที่เก็บรักษาความลับและข้อมูลภายในของบริษัทฯ และมีหน้าที่ในการใช้ข้อมูลภายในของบริษัทฯ เพื่อประโยชน์การดำเนินธุรกิจของบริษัทฯ เท่านั้น และห้ามมิให้กรรมการ ผู้บริหารและพนักงานของบริษัทฯ นำความลับหรือข้อมูลภายในของบริษัทฯ ไปใช้เพื่อประโยชน์ให้แก่บริษัทฯ อื่นที่ตนเองเป็นผู้ถือหุ้น กรรมการ ผู้บริหาร พนักงานและลูกจ้าง
 7. บริษัทฯ มีการป้องกันการใช้ข้อมูลภายใน โดยจำกัดการเข้าถึงข้อมูลที่ยังไม่เปิดเผยต่อสาธารณชน โดยให้รับรู้เฉพาะผู้ที่เกี่ยวข้องและที่จำเป็นเท่านั้น และจัดระบบรักษาความปลอดภัยของข้อมูลภายใน โดยเจ้าของข้อมูลต้องกำชับผู้ที่เกี่ยวข้องให้ปฏิบัติตามอย่างเคร่งครัด
 8. การเปิดเผยข้อมูลต้องเป็นไปโดยบุคลากรของบริษัทฯ ที่มีอำนาจหน้าที่ บุคลากรทั่วไปไม่มีหน้าที่เปิดเผยข้อมูล เมื่อถูกถามให้เปิดเผยข้อมูลที่ตนไม่มีหน้าที่เปิดเผย ให้แนะนำผู้ถามสอบถามผู้ที่ทำหน้าที่เปิดเผยข้อมูลนั้น เพื่อให้การให้ข้อมูลถูกต้องและเป็นไปในทิศทางเดียวกัน
 9. บริษัทฯ ถือว่าการกระทำอันเป็นการฝ่าฝืนนโยบายการใช้ข้อมูลภายใน การเปิดเผยข้อมูลโดยไม่ได้รับอนุญาต จนทำให้เกิดความเสียหายต่อบริษัทฯ และบุคคลที่เกี่ยวข้อง ซึ่งถือเป็นความผิดที่ต้องรับโทษทางวินัย ตามข้อบังคับการทำงานของบริษัทฯ โดยจะพิจารณาลงโทษตามควรแก่กรณี ตั้งแต่การตักเตือนจนถึงขั้นให้ออกจากงาน รวมถึงการการรับผิดทางกฎหมาย

ทั้งนี้ บริษัทฯ ติดตามดูแลการปฏิบัติตามนโยบายการใช้ข้อมูลภายในอย่างสม่ำเสมอ และจนถึงวันที่ 31 ธันวาคม 2565 ไม่ปรากฏว่า มีการร้องเรียน และการกระทำผิดที่เกี่ยวข้องกับการซื้อขายหลักทรัพย์ โดยใช้ข้อมูลภายใน หรือการใช้ข้อมูลภายในเพื่อแสวงหาผลประโยชน์ รวมถึงไม่มีการฝ่าฝืนไม่ปฏิบัติตามนโยบายการใช้ข้อมูลภายในแต่อย่างใด

3) การปฏิบัติตามนโยบายและแนวปฏิบัติในการต่อต้านทุจริตคอร์รัปชัน

บริษัทฯ มีนโยบายและแนวปฏิบัติในการต่อต้านทุจริตคอร์รัปชัน ตามที่ได้กล่าวไปแล้วในส่วนที่ 6.1.2 นโยบายและแนวปฏิบัติที่เกี่ยวกับผู้ถือหุ้นและผู้มีส่วนได้เสีย

ทั้งนี้ ในปีสิ้นสุดวันที่ 31 ธันวาคม 2565 ไม่มีข้อร้องเรียนด้านการกระทำทุจริตคอร์รัปชัน

4) การแจ้งเบาะแส (Whistleblowing)

บริษัทฯ ได้เปิดช่องทางให้ผู้มีส่วนได้เสียสามารถแจ้งเบาะแสและร้องเรียนผ่านช่องทางที่บริษัทฯ จัดไว้ โดยสามารถติดต่อสื่อสารเพื่อส่งข้อเรียกร้องถึงคณะกรรมการตรวจสอบ โดยมีคณะกรรมการตรวจสอบซึ่งมีความเป็นอิสระจากฝ่ายจัดการเป็นผู้พิจารณาและมีเลขานุการบริษัท ทำหน้าที่กลั่นกรองเบาะแสและข้อร้องเรียนดังกล่าว สำหรับรายละเอียดช่องทาง มีดังนี้

1. ช่องทางรับเรื่องร้องเรียน online (<https://www.kjl.co.th/Contact>)
2. ทางอีเมลของคณะกรรมการตรวจสอบ (AC@kjl.co.th)
3. ทางไปรษณีย์

นำส่งที่ คณะกรรมการตรวจสอบ หรือ หน่วยงานเลขานุการบริษัท

บริษัท กิจเจริญ เอ็นจิเนียริ่ง อิเลคทริก จำกัด (มหาชน)

61 หมู่ที่ 8 ซอยวิรุฬหาราชบุรี ถนนเศรษฐกิจ ตำบลท่าไม้ อำเภอกระทุ่มแบน

จังหวัดสมุทรสาคร 74110

ทั้งนี้ สำหรับปีสิ้นสุดวันที่ 31 ธันวาคม 2565 บริษัทฯ ไม่ได้รับแจ้งเบาะแส และข้อร้องเรียนใดๆ

8.2 รายงานผลการปฏิบัติหน้าที่ของคณะกรรมการตรวจสอบในรอบปีที่ผ่านมา

8.2.1 จำนวนครั้งการประชุมและการเข้าประชุมของกรรมการตรวจสอบรายบุคคล

ในปี 2565 บริษัทฯ มีการจัดการประชุมคณะกรรมการตรวจสอบจำนวน 6 ครั้ง โดยมีรายละเอียดดังนี้

รายชื่อ	จำนวนครั้งที่เข้าร่วมประชุม/การประชุมทั้งหมด	
	ปี 2564	ปี 2565
1. นายพิชัย ดุชฎีกุลชัย ^{1/}	-/-	6/6
2. นายวรุฒม์ เตมีย์ ^{1/}	-/-	6/6
3. รศ.ดร.วิเลิศ ภูริวัชร ^{1/}	-/-	6/6

หมายเหตุ : ^{1/} คณะกรรมการตรวจสอบ ได้รับการแต่งตั้งจากที่ประชุมคณะกรรมการ ครั้งที่ 3/2565 เมื่อวันที่ 1 มีนาคม 2565

8.2.2 ผลการปฏิบัติหน้าที่ของคณะกรรมการตรวจสอบ

สำหรับปีสิ้นสุดวันที่ 31 ธันวาคม 2565 บริษัทฯ มีการประชุมคณะกรรมการตรวจสอบ ซึ่งประชุมร่วมกับฝ่ายบริหาร ผู้ตรวจสอบภายใน และผู้สอบบัญชีทั้งสิ้น 6 ครั้ง โดยมีสาระสำคัญในการดำเนินงานของคณะกรรมการตรวจสอบ และการให้ความเห็นในเรื่องต่าง ๆ ต่อที่ประชุมคณะกรรมการบริษัท ดังต่อไปนี้

- 1) คณะกรรมการตรวจสอบได้พิจารณาสอบทานงบการเงินประจำปี 2565 ร่วมกับฝ่ายบริหาร และผู้สอบบัญชี เพื่อให้มั่นใจว่ารายงานทางการเงินของบริษัทฯ ได้จัดทำขึ้นอย่างถูกต้องตามที่ควรเป็นตามมาตรฐานการบัญชีที่รับรองโดยทั่วไป และมีการเปิดเผยข้อมูลอย่างเพียงพอครบถ้วน และเชื่อถือได้
- 2) พิจารณาการเปิดเผยข้อมูลรายการระหว่างกันและรายการที่อาจมีความขัดแย้งทางผลประโยชน์ของบริษัทฯ และบุคคลที่อาจจะมีความขัดแย้งทางผลประโยชน์ ซึ่งคณะกรรมการตรวจสอบเห็นว่าการเปิดเผยข้อมูลรายการระหว่างกันและรายการที่เกี่ยวข้องกันของบริษัทฯ เป็นไปอย่างครบถ้วน และเพียงพอ อีกทั้งได้ดำเนินการตามเงื่อนไขทางการค้าทั่วไป
- 3) คณะกรรมการตรวจสอบได้รับทราบจากผู้สอบบัญชีไม่พบข้อสังเกตของผู้สอบบัญชีเกี่ยวกับประเด็นจากการสอบทานระบบควบคุมภายในของบริษัทฯ แต่อย่างใด
- 4) ประเมินระบบการควบคุมภายในตามแนวทางที่กำหนดโดยสำนักงานคณะกรรมการกำกับหลักทรัพย์และตลาดหลักทรัพย์ ซึ่งครอบคลุมถึงการควบคุมภายในองค์กร การบริหารความเสี่ยง การควบคุมด้านบัญชี การปฏิบัติงาน และระบบสารสนเทศและการสื่อสารข้อมูล รวมถึงระบบการติดตาม โดยคณะกรรมการตรวจสอบเห็นว่า บริษัทฯ มีการควบคุมภายในที่เพียงพอและมีประสิทธิภาพ
- 5) กำกับดูแลงานตรวจสอบภายในให้มีการปฏิบัติงานอย่างอิสระ โดยจัดให้มีการแต่งตั้งให้ บริษัท เคพีเอ็มจี ภูมิภาค ที่ปรึกษาธุรกิจ จำกัด ซึ่งเป็นบริษัทที่ให้บริการด้านการตรวจสอบภายในจากภายนอก เป็นผู้ตรวจสอบภายในของบริษัทฯ โดยคณะกรรมการตรวจสอบจะเป็นผู้พิจารณาแผนการตรวจสอบภายในประจำปี รายงานผลการตรวจสอบภายใน ติดตามผลการตรวจสอบภายในกับฝ่ายบริหารอย่างต่อเนื่อง พร้อมทั้งให้คำแนะนำกับผู้ตรวจสอบภายใน เพื่อให้เกิดความเชื่อมั่นใจว่า การปฏิบัติงานตามแผนงานตรวจสอบภายในเป็นไปอย่างมีประสิทธิภาพ และประสิทธิผล โดยผลการตรวจสอบภายใน ไม่พบสิ่งบ่งชี้ของการกระทำทุจริตหรือข้อบกพร่องด้านการควบคุมภายในที่มีนัยสำคัญ
- 6) คณะกรรมการตรวจสอบได้พิจารณาความเป็นอิสระ ความรู้ ความเข้าใจในธุรกิจ คุณภาพงาน และคุณสมบัติของผู้สอบบัญชีตลอดจนความเหมาะสมของค่าสอบบัญชี โดยเห็นชอบให้ผู้สอบบัญชีจาก บริษัท ไพร์วอเตอร์เฮาส์คูเปอร์ส เอพีเอเอส จำกัด เป็นผู้สอบบัญชีประจำปี 2565 ของบริษัทฯ ซึ่งได้แก่ คุณวิเชียร กิ่งมนตรี ผู้สอบบัญชีรับอนุญาตเลขที่ 3977 เป็นผู้สอบบัญชีที่ลงลายมือชื่อในรายงานการตรวจสอบงบการเงินของบริษัทฯ ที่มีคุณสมบัติตามข้อกำหนดและได้รับความเห็นชอบจากสำนักงานคณะกรรมการกำกับหลักทรัพย์และตลาดหลักทรัพย์ เพื่อนำเสนอต่อที่ประชุมผู้ถือหุ้นพิจารณาอนุมัติ

7) กำกับดูแลให้บริษัทฯ มีระบบการบริหารความเสี่ยงที่เหมาะสมและมีประสิทธิภาพ โดยคณะกรรมการตรวจสอบเห็นว่าบริษัทฯ มีระบบการบริหารความเสี่ยงที่เหมาะสมและมีประสิทธิภาพ ทั้งนี้ คณะกรรมการตรวจสอบได้รับทราบผลประเมินความเสี่ยงจากคณะกรรมการบริหารความเสี่ยง ในที่ประชุมคณะกรรมการตรวจสอบครั้งที่ 3/2565 เมื่อวันที่ 9 มิถุนายน 2565

8.3 สรุปผลการปฏิบัติหน้าที่ของคณะกรรมการชุดย่อยอื่น ๆ

8.3.1 คณะกรรมการบริหาร

8.3.1.1 จำนวนครั้งการประชุม

ในปี 2564 และปี 2565 บริษัทฯ มีการจัดการประชุมคณะกรรมการบริหาร โดยมีรายละเอียดการเข้าร่วมประชุมของกรรมการแต่ละท่านดังนี้

รายชื่อ	จำนวนครั้งที่เข้าร่วมประชุม/การประชุมทั้งหมด	
	ปี 2564	ปี 2565
1. นายการุณย์ สุจิตโรดม ^{1/}	-	8/8
2. นางกัญญา สุจิตโรดม ^{1/}	-	8/8
3. นายเกษมสันต์ สุจิตโรดม ^{1/}	-	8/8
4. นายพงศกร ประเวศวัฒนกุล ^{2/}	-	2/2

หมายเหตุ :

^{1/} คณะกรรมการบริหารได้รับการแต่งตั้งจากที่ประชุมคณะกรรมการ ครั้งที่ 3/2565 เมื่อวันที่ 1 มีนาคม 2565

^{2/} ที่ประชุมคณะกรรมการบริษัท ครั้งที่ 9/2565 เมื่อวันที่ 27 กันยายน 2565 ได้แต่งตั้ง นายพงศกร ประเวศวัฒนกุล เป็นกรรมการบริหาร ทั้งนี้ ในปี 2565 นายพงศกร ประเวศวัฒนกุล ได้ปฏิบัติหน้าที่เป็นเลขานุการคณะกรรมการบริหาร ซึ่งหลังจากได้รับการแต่งตั้งเป็นกรรมการบริหารแล้ว นางสาวลัษณพร พรจิรัฐติการ จะปฏิบัติหน้าที่เลขานุการคณะกรรมการบริหารแทน ตั้งแต่วันที่ 27 กันยายน 2565 เป็นต้นไป

8.3.1.2 ผลการปฏิบัติหน้าที่ของคณะกรรมการบริหาร

สำหรับปีสิ้นสุดวันที่ 31 ธันวาคม 2565 คณะกรรมการบริหารได้มีการพิจารณาเรื่องสำคัญ ดังนี้

- 1) ควบคุม กำกับดูแล การดำเนินกิจการและบริหารกิจการของบริษัทฯ ให้เป็นไปตามวัตถุประสงค์ ข้อบังคับ นโยบาย ระเบียบ ข้อกำหนด คำสั่ง และมติของที่ประชุมคณะกรรมการ และ/หรือ มติที่ประชุมผู้ถือหุ้นของบริษัทฯ ภายใต้กรอบกฎหมายที่เกี่ยวข้อง
- 2) พิจารณากลับกรองข้อเสนอของฝ่ายจัดการ เป้าหมาย นโยบาย ทิศทาง กลยุทธ์ทางธุรกิจ การดำเนินธุรกิจของบริษัทฯ แผนการดำเนินงาน การลงทุนขยายกิจการ การประชาสัมพันธ์ กำหนดแผนการเงิน รายงานประจำปี งบประมาณรวมทั้งงบประมาณประจำปี การบริหารทรัพยากรบุคคล การลงทุนด้านเทคโนโลยีสารสนเทศ เพื่อนำเสนอต่อที่ประชุมคณะกรรมการบริษัท เป็นผู้พิจารณากำหนดต่อไป

- 3) ติดตามผลการดำเนินงานและความก้าวหน้าของโครงการลงทุนของแต่ละธุรกิจ และรายงานผลรวมทั้งปัญหาหรืออุปสรรคที่เกิดขึ้นและแนวทางในการปรับปรุงแก้ไขให้คณะกรรมการบริษัททราบ รวมถึงติดตามความคืบหน้าการนำบริษัทฯ เข้าจดทะเบียนในตลาดหลักทรัพย์แห่งประเทศไทย เพื่อให้เป็นไปตามแผนที่กำหนด
- 4) พิจารณานอุมัติการใช้จ่ายทางการเงินในการดำเนินการที่เป็นธุรกรรมปกติของธุรกิจของบริษัทฯ แต่ไม่เกินงบประมาณที่ได้รับอนุมัติจากคณะกรรมการบริษัท
- 5) พิจารณาศึกษาความเป็นไปได้สำหรับโครงการใหม่ๆ ตลอดจนเข้าดำเนินงานโครงการต่างๆ ตามที่เห็นสมควร รวมถึงการทำนิติกรรมที่เกี่ยวข้องกับเรื่องดังกล่าวจนเสร็จการ ทั้งนี้ อำนาจดังกล่าวให้เป็นไปตามกรอบอำนาจอนุมัติที่คณะกรรมการกำหนดไว้แล้ว และเป็นไปตามข้อกำหนดของกฎหมายหลักทรัพย์ และตลาดหลักทรัพย์ อนุมัติการใช้จ่ายเงินลงทุนที่สำคัญที่ได้กำหนดไว้ในงบประมาณรายจ่ายประจำปี ตามที่จะได้รับมอบหมายจากคณะกรรมการบริษัท หรือตามที่คณะกรรมการบริษัทได้เคยมีมติอนุมัติในหลักการไว้แล้ว
- 6) ทบทวนกฎบัตรคณะกรรมการบริหาร เพื่อให้แนวทางในการปฏิบัติหน้าที่มีความเหมาะสม และสอดคล้องกับสถานการณ์ปัจจุบันและการเปลี่ยนแปลงที่เกิดขึ้น

8.3.2 คณะกรรมการสรรหาและพิจารณาค่าตอบแทน

8.3.2.1 จำนวนครั้งการประชุม

ในปี 2564 และปี 2565 บริษัทฯ มีการจัดการประชุมคณะกรรมการสรรหาและพิจารณาค่าตอบแทน โดยมีรายชื่อกรรมการแต่ละท่าน ดังนี้

รายชื่อ	จำนวนครั้งที่เข้าร่วมประชุม/การประชุมทั้งหมด	
	ปี 2564	ปี 2565
1. นายพิชัย ดุซภูิกุลชัย ^{1/}	-	3/3
2. นายวรุตม์ เตมีย ^{1/}	-	3/3
3. นายเกษมสันต์ สุจิวิโรตม ^{1/}	-	3/3

หมายเหตุ : ^{1/} คณะกรรมการสรรหาและพิจารณาค่าตอบแทน ได้รับการแต่งตั้งจากที่ประชุมคณะกรรมการครั้งที่ 3/2565 เมื่อวันที่ 1 มีนาคม 2565

8.3.2.2 ผลการปฏิบัติหน้าที่ของคณะกรรมการสรรหาและพิจารณาค่าตอบแทน

สำหรับปีสิ้นสุดวันที่ 31 ธันวาคม 2565 คณะกรรมการสรรหาและพิจารณาค่าตอบแทนได้มีการพิจารณาเรื่องสำคัญ ดังนี้

- 1) พิจารณาและให้ความเห็นการกำหนดค่าตอบแทนกรรมการบริษัท และคณะกรรมการชุดย่อย โดยคำนึงถึงประสบการณ์ บทบาท ภาระหน้าที่ ความรับผิดชอบ ผลงาน ผลการดำเนินงานของบริษัทฯ และเปรียบเทียบกับบริษัทในอุตสาหกรรมเดียวกัน และ

- ประโยชน์ที่คาดว่าจะได้รับจากกรรมการ รวมทั้งสอดคล้องกับกลยุทธ์และเป้าหมายระยะยาวของบริษัทฯ และเชื่อมโยงกับมูลค่าที่บริษัทฯ สร้างให้ผู้ถือหุ้น เพื่อเสนอให้คณะกรรมการบริษัทพิจารณาและนำเสนอต่อที่ประชุมผู้ถือหุ้นเพื่อขออนุมัติ
- 2) พิจารณานำเสนอการสรรหาและการเสนอแต่งตั้งกรรมการแทนกรรมการที่ต้องออกตามวาระ ก่อนเสนอต่อคณะกรรมการบริษัท และที่ประชุมผู้ถือหุ้น เพื่อพิจารณาอนุมัติ
 - 3) ให้ความเห็นและข้อเสนอแนะในการวางแผนสืบทอดตำแหน่งผู้บริหารระดับสูง และตำแหน่งสำคัญของบริษัทฯ
 - 4) รับทราบโครงสร้างภาพรวมของนโยบายการดำเนินงานและการบริหารงานที่สำคัญของบริษัทฯ เช่น กฎบัตรคณะกรรมการ นโยบายการกำกับดูแลกิจการ จรรยาบรรณทางธุรกิจ นโยบายการบริหารความเสี่ยง นโยบายความรับผิดชอบต่อสังคม เป็นต้น

8.3.3 คณะกรรมการบริหารความเสี่ยง

8.3.3.1 จำนวนครั้งการประชุม

ในปี 2564 และปี 2565 บริษัทฯ มีการจัดการประชุมคณะกรรมการบริหารความเสี่ยง โดยมีรายละเอียดการเข้าร่วมประชุมของกรรมการแต่ละท่าน ดังนี้

รายชื่อ	จำนวนครั้งที่เข้าร่วมประชุม/การประชุมทั้งหมด	
	ปี 2564	ปี 2565
1. นายวรุฒม์ เตมีย์ ^{1/}	-	1/1
2. นายพิชัย ดุษฎีกุลชัย ^{1/}	-	1/1
3. นายเกษมสันต์ สุจิตวิโรตม ^{1/}	-	1/1

หมายเหตุ: ^{1/} คณะกรรมการบริหารความเสี่ยง ได้รับการแต่งตั้งจากที่ประชุมคณะกรรมการ ครั้งที่ 3 เมื่อวันที่ 1 มีนาคม 2565

8.3.3.2 ผลการปฏิบัติหน้าที่ของคณะกรรมการบริหารความเสี่ยง

สำหรับปีสิ้นสุดวันที่ 31 ธันวาคม 2565 คณะกรรมการบริหารความเสี่ยงได้มีการพิจารณาเรื่องสำคัญ ดังนี้

- 1) พิจารณาและทบทวนนโยบายการบริหารความเสี่ยง ให้มีความเหมาะสมและสอดคล้องไปกับทิศทาง กลยุทธ์ เป้าหมาย และแผนธุรกิจของบริษัทฯ
- 2) พิจารณากำหนดและทบทวนกฎบัตรคณะกรรมการบริหารความเสี่ยง และกฎบัตรคณะทำงานบริหารความเสี่ยง เกี่ยวกับบทบาทหน้าที่ความรับผิดชอบ และสาระสำคัญอื่นที่เกี่ยวข้องกับการปฏิบัติหน้าที่ของคณะกรรมการบริหารความเสี่ยง
- 3) แต่งตั้งคณะทำงานบริหารความเสี่ยง โดยมีหน้าที่ความรับผิดชอบ ดังนี้ 1) เป็นผู้รับแนวทางการบริหารความเสี่ยงไปจัดทำแผนรองรับความเสี่ยงที่เกี่ยวข้อง 2) ดำเนินการและรายงานผลการดำเนินการตามแนวทางที่คณะกรรมการบริหารความเสี่ยงระบุไว้ใน

- คู่มือบริหารความเสี่ยงระดับองค์กรประจำปี 3) ประเมินผลและจัดทำรายงานการบริหารความเสี่ยงของแต่ละฝ่าย หรือแต่ละแผนก ให้เลขานุการคณะกรรมการบริหารความเสี่ยง ตามกำหนดเวลา ภายใต้การกำกับดูแลของคณะกรรมการบริหารความเสี่ยง
- 4) ปฏิบัติงานอื่นๆ ตามที่คณะกรรมการบริหารความเสี่ยงมอบหมาย
- 4) กำกับดูแลให้หน่วยงานภายในองค์กรมีการวิเคราะห์ปัจจัยความเสี่ยงต่าง ๆ ที่อาจเกิดขึ้น ครอบคลุมความเสี่ยงด้านธุรกิจ ความเสี่ยงทางการเงิน ความเสี่ยงจากการปฏิบัติงาน ความเสี่ยงจากการปฏิบัติตามกฎหมาย ความเสี่ยงด้าน ESG และความเสี่ยงอุบัติใหม่ เพื่อกำหนดแผนงานการบริหารจัดการความเสี่ยงให้อยู่ในระดับยอมรับได้ นอกจากนี้ยังได้กำหนดให้มีการบริหารจัดการความเสี่ยงให้ครอบคลุมด้านการทุจริตคอร์รัปชันด้วย
- 5) ติดตามและทบทวนการดำเนินงานตามแผนการบริหารจัดการความเสี่ยงภายใต้นโยบาย และกรอบการบริหารความเสี่ยงที่กำหนดไว้ เพื่อให้มั่นใจได้ว่า บริษัทฯ มีการบริหารจัดการความเสี่ยงอย่างเป็นระบบและมีประสิทธิภาพ โดยมอบหมายให้ฝ่ายบริหารความเสี่ยง และหน่วยงานตรวจสอบภายในทำการติดตามและสอบทานการจัดการความเสี่ยง เพื่อให้บรรลุวัตถุประสงค์ตามที่ได้ตั้งไว้

9. การควบคุมภายในและรายการระหว่างกัน

9.1. การควบคุมภายใน

ความเห็นของคณะกรรมการบริษัทเกี่ยวกับระบบควบคุมภายใน

คณะกรรมการและผู้บริหารของบริษัทฯ ได้ให้ความสำคัญต่อระบบการควบคุมภายในอย่างต่อเนื่อง ครอบคลุมทั้งด้านการเงิน การปฏิบัติงาน การดำเนินการให้เป็นไปตามกฎหมาย ข้อบังคับ และระเบียบที่เกี่ยวข้อง ด้วยตระหนักว่าเป็นกลไกสำคัญที่จะสร้างความมั่นใจต่อฝ่ายบริหารในการช่วยลดความเสี่ยงทางธุรกิจ รวมทั้งจัดให้มีการบริหารความเสี่ยงที่เหมาะสมเพียงพอมีประสิทธิภาพและประสิทธิผล โดยมีการจัดสรรทรัพยากรอย่างเหมาะสมในการปกป้องรักษาและดูแลทรัพย์สิน คณะกรรมการบริษัทฯ ได้มอบหมายให้คณะกรรมการตรวจสอบ ซึ่งประกอบไปด้วยกรรมการอิสระ ทำหน้าที่ในการกำกับดูแลให้ระบบการควบคุมภายใน ระบบการบริหารจัดการความเสี่ยง และระบบการกำกับดูแลกิจการของบริษัทฯ มีความเหมาะสมและมีประสิทธิภาพ รวมถึงการดูแลให้บริษัทฯ มีการปฏิบัติตามข้อกำหนด และกฎหมายที่เกี่ยวข้องการดูแลมิให้เกิดความขัดแย้งทางผลประโยชน์ การทำรายการที่เกี่ยวข้องกัน การดูแลรักษาและการใช้ทรัพย์สิน เพื่อป้องกันมิให้เกิดการทุจริตหรือประพฤตินิষอบ

คณะกรรมการบริษัทฯ ได้กำหนดให้มีการจัดตั้งฝ่ายงานตรวจสอบภายใน ซึ่งมีความเป็นอิสระในการปฏิบัติหน้าที่และมีสายการบังคับบัญชาขึ้นตรงต่อคณะกรรมการตรวจสอบ เป็นผู้ทำหน้าที่ให้คำปรึกษาและตรวจสอบระบบการควบคุมภายในที่มีการปฏิบัติเป็นไปตามความเป็นจริงอย่างเหมาะสมและสม่าเสมอ รวมทั้งตรวจสอบการปฏิบัติงานของหน่วยงานต่างๆ ให้เป็นไปตามข้อกำหนดและกฎระเบียบของบริษัท โดยมีระบบการควบคุมภายใน แบ่งออกเป็น 5 ส่วน ดังนี้

1. การควบคุมภายในขององค์กร (Control Environment)
2. การประเมินความเสี่ยง (Risk Assessment)
3. การควบคุมการปฏิบัติงาน (Control Activities)
4. ระบบสารสนเทศและการสื่อสารข้อมูล (Information and Communication)
5. ระบบการติดตาม (Monitoring)

โดยคณะกรรมการบริษัท มีความเห็นว่า บริษัทฯ มีระบบการควบคุมภายในที่เพียงพอและเหมาะสมสำหรับการดำเนินธุรกิจของบริษัทฯ โดยระบบควบคุมภายในทั้ง 5 องค์ประกอบข้างต้น มีประสิทธิผลที่จะป้องกันเรื่อง การทำธุรกรรมกับผู้ถือหุ้นรายใหญ่ กรรมการ ผู้บริหาร หรือบุคคลที่เกี่ยวข้องของบุคคลดังกล่าว นอกจากนี้บริษัทฯ ได้ว่าจ้าง บริษัท เคพีเอ็มจี ภูมิไชย ที่ปรึกษาธุรกิจ จำกัด และมอบหมายให้ KPMG เป็นหน่วยงานตรวจสอบภายในของบริษัทฯ โดยทำหน้าที่ประเมินความเพียงพอของระบบควบคุมภายใน และติดตามการดำเนินงานเกี่ยวกับระบบควบคุมภายในของบริษัทฯ ทุก 6 เดือน รวมทั้งมีการติดตามควบคุมดูแลการดำเนินงานที่จะสามารถป้องกันทรัพย์สินของบริษัทฯ อันเกิดจากการที่กรรมการหรือผู้บริหารนำไปใช้โดยมิชอบหรือโดยไม่มีอำนาจ รวมถึงการทำธุรกรรมกับบุคคลที่อาจมีความขัดแย้งและบุคคลที่เกี่ยวข้องกันอย่างเพียงพอแล้ว ซึ่งคณะกรรมการตรวจสอบ ไม่มีความเห็นแตกต่างจากความเห็นของคณะกรรมการบริษัท

9.1.1 ความเพียงพอและความเหมาะสมของระบบควบคุมภายในของบริษัทฯ

ในการประชุมคณะกรรมการของบริษัทฯ ครั้งที่ 1/2566 เมื่อวันที่ 24 กุมภาพันธ์ 2566 โดยมีการตรวจสอบทั้ง 3 ท่าน เข้าร่วมประชุมด้วย คณะกรรมการบริษัทได้ประเมินความเพียงพอของระบบการควบคุมภายในสำหรับปี 2565 ตามแบบประเมินที่สำนักงาน ก.ล.ต. กำหนด ผลจากการตรวจสอบภายใน และการซักถามข้อมูลจากฝ่ายบริหาร คณะกรรมการบริษัทฯ ไม่พบข้อบกพร่องที่เป็นสาระสำคัญเกี่ยวกับระบบการควบคุมภายใน จึงมีความเห็นร่วมกันว่าบริษัทฯ มีระบบการควบคุมภายในที่เพียงพอเหมาะสมกับสภาพการดำเนินงานปัจจุบัน โดยมีบุคลากรอย่างเพียงพอที่จะดำเนินการตามระบบได้อย่างมีประสิทธิภาพ รวมทั้งมีการติดตามควบคุมดูแลการดำเนินงานที่จะสามารถป้องกันทรัพย์สินของบริษัทฯ อันเกิดจากการที่กรรมการหรือผู้บริหารนำไปใช้โดยมิชอบหรือโดยไม่มีอำนาจ รวมถึงการทำธุรกรรมกับบุคคลที่อาจมีความขัดแย้งและบุคคลที่เกี่ยวข้องกันอย่างเพียงพอแล้ว

9.1.2 การดำเนินการเกี่ยวกับระบบควบคุมภายในของบริษัทฯ

ในปี 2565 บริษัทฯ ไม่พบข้อบกพร่องที่มีนัยสำคัญต่อระบบการควบคุมภายในของบริษัทฯ ที่อาจส่งผลกระทบต่อการบรรลุวัตถุประสงค์หลักขององค์กร

9.1.3 ความเห็นของคณะกรรมการตรวจสอบกรณีต่างจากความเห็นของคณะกรรมการบริษัท

ในปี 2565 คณะกรรมการตรวจสอบและคณะกรรมการบริษัทฯ มีความเห็นและข้อเสนอแนะเพื่อการพัฒนาและปรับปรุงกระบวนการดำเนินงานที่สอดคล้องกัน

9.1.4 ความเห็นของคณะกรรมการตรวจสอบว่า ได้ดูแลให้ผู้ดำรงตำแหน่งหัวหน้างานตรวจสอบภายใน มีวุฒิการศึกษา ประสบการณ์ การอบรม ที่เหมาะสมเพียงพอกับการปฏิบัติหน้าที่

คณะกรรมการตรวจสอบได้คัดเลือกผู้ตรวจสอบภายในที่มีคุณสมบัติสามารถทำหน้าที่ในการเป็นผู้ตรวจสอบระบบควบคุมภายใน ซึ่งเป็นไปตามนโยบายที่มีการว่าจ้างบริษัทที่เป็นอิสระจากภายนอกที่มีทีมงานทำหน้าที่ในการตรวจสอบและมีความรู้ประสบการณ์ในการตรวจสอบที่มีความเกี่ยวข้องโดยตรงกับธุรกิจ โดยบริษัท เคพีเอ็มจี ภูมิภาค ที่ปรึกษาธุรกิจ จำกัด ซึ่งเป็นหน่วยงานตรวจสอบภายในของบริษัทฯ ที่มีความเป็นอิสระจากฝ่ายบริหาร โดยขึ้นตรงต่อคณะกรรมการตรวจสอบในการปฏิบัติงานให้มีประสิทธิภาพ ประสิทธิผล มีการติดตามและดำเนินการแก้ไขในประเด็นที่มีนัยสำคัญอย่างต่อเนื่อง เพื่อให้หน่วยงานต่างๆ ของบริษัทฯ มีระบบการควบคุมภายในที่เหมาะสม รวมทั้งมีระบบการติดตามควบคุมดูแลการดำเนินงานของบริษัทฯ ให้สามารถป้องกันทรัพย์สินจากการที่กรรมการหรือผู้บริหารนำไปใช้โดยมิชอบ หรือโดยไม่มีอำนาจ และไม่พบรายการปรับปรุงที่มีสาระสำคัญที่ต้องแก้ไขหรือปรับปรุงให้เป็นไปตามมาตรฐานการบัญชีที่รองรับทั่วไป

9.1.5 การแต่งตั้ง ถอดถอน และโยกย้าย ผู้ดำรงตำแหน่งหัวหน้างานตรวจสอบภายใน

การพิจารณาและอนุมัติ แต่งตั้ง ถอดถอน โยกย้าย ผู้ดำรงตำแหน่งหัวหน้างานตรวจสอบภายในของบริษัทฯ จะต้องผ่านการอนุมัติ (หรือได้รับความเห็นชอบ) จากคณะกรรมการตรวจสอบ โดยประวัติของผู้ดำรงตำแหน่งหัวหน้าตรวจสอบภายในปรากฏตามเอกสารแนบ 3 รายละเอียดเกี่ยวกับหัวหน้างานตรวจสอบภายในของบริษัท และหัวหน้างานกำกับดูแลการปฏิบัติงานของบริษัทฯ

9.2 รายการระหว่างกัน

รายการระหว่างกันที่เป็นรายการที่เกิดขึ้นสำหรับปีสิ้นสุดวันที่ 31 ธันวาคม 2564 และ 2565 ระหว่าง บริษัทฯ กับ บุคคล/นิติบุคคล ที่อาจมีความขัดแย้งทางผลประโยชน์ โดยสรุปรายละเอียดดังต่อไปนี้

9.2.1 สรุปรายละเอียดลักษณะของบุคคลและนิติบุคคลที่อาจมีความขัดแย้งทางผลประโยชน์

9.2.1.1 สรุปรายละเอียดลักษณะของบุคคลและนิติบุคคลที่มีรายการระหว่างกันที่เกิดขึ้นอย่างต่อเนื่องในอนาคต

บุคคล / นิติบุคคล ที่มีความขัดแย้งทาง ผลประโยชน์และมีการทำ ธุรกรรมกับบริษัทฯ	ลักษณะการประกอบธุรกิจ	ลักษณะความสัมพันธ์ (ณ วันที่ 15 พฤศจิกายน 2565)
1. นายการุณย์ สุจิตโรดม	-	<ul style="list-style-type: none"> ● ดำรงตำแหน่งประธานกรรมการ ประธานกรรมการบริหาร กรรมการ และ ● ผู้ถือหุ้นใหญ่ของบริษัทฯ โดยกลุ่มสุจิตโรดม ถือหุ้นในบริษัทฯ ร้อยละ 74.14 ของทุนจดทะเบียนชำระแล้ว รายละเอียดดังนี้ <ol style="list-style-type: none"> 1. บริษัท เคเจแอล อีเลคทริก จำกัด^{1/} ถือหุ้นร้อยละ 50.40 2. นายการุณย์ สุจิตโรดม ถือหุ้นทางตรงร้อยละ 8.16 และถือหุ้นทางอ้อมร้อยละ 25.21 (รวมถือหุ้นทางตรงและทางอ้อมร้อยละ 33.37) 3. นางกัญญา สุจิตโรดม ถือหุ้นทางตรงร้อยละ 8.10 และถือหุ้นทางอ้อมร้อยละ 23.19 (รวมถือหุ้นทางตรงและทางอ้อมร้อยละ 31.29) 4. นายเกษมสันต์ สุจิตโรดม ถือหุ้นทางตรงร้อยละ 1.87 และถือหุ้นทางอ้อมร้อยละ 0.50 (รวมถือหุ้นทางตรงและทางอ้อมร้อยละ 2.37) 5. นางสาวกานต์ธีรา สุจิตโรดม ถือหุ้นทางตรงร้อยละ 1.87 และถือหุ้นทางอ้อมร้อยละ 0.50 (รวมถือหุ้นทางตรงและทางอ้อมร้อยละ 2.37)

บุคคล / นิติบุคคล ที่มีความขัดแย้งทาง ผลประโยชน์และมีการทำ ธุรกรรมกับบริษัทฯ	ลักษณะการประกอบธุรกิจ	ลักษณะความสัมพันธ์ (ณ วันที่ 15 พฤศจิกายน 2565)																																
		<p>6. นางสาวกรกมล สุจิตโรตม ถือหุ้นทางตรงร้อยละ 1.87 และถือหุ้นทางอ้อมร้อยละ 0.50 (รวมถือหุ้นทางตรงและทางอ้อมร้อยละ 2.37)</p> <p>7. นายเกิดชัย สุจิตโรตม ถือหุ้นทางตรงร้อยละ 1.87 และถือหุ้นทางอ้อมร้อยละ 0.50 (รวมถือหุ้นทางตรงและทางอ้อมร้อยละ 2.37)</p> <ul style="list-style-type: none"> ทั้งนี้ ข้อมูลและรายละเอียดที่เกี่ยวข้องกับการถือหุ้นของบริษัทฯ ปรากฏตามส่วนที่ 2.2.1 ข้อ 1.3.4 “โครงสร้างการถือหุ้นของกลุ่มบริษัทฯ” เป็นคู่สมรสของนางกัญญา สุจิตโรตม และเป็นบิดาของนายเกษมสันต์ นางสาวกานต์ธีรา นางสาวกรกมล และนายเกิดชัย สุจิตโรตม <p>หมายเหตุ :</p> <p>^{1/} บริษัท เคจแอล อิเลคทริก จำกัด เป็นบริษัทที่จัดตั้งในประเทศไทย ประกอบธุรกิจ โดยการถือหุ้นในบริษัทอื่น (Holding Company) โดยมีผู้ถือหุ้น เป็นดังนี้</p> <table border="1" data-bbox="1072 975 1800 1350"> <thead> <tr> <th>ลำดับ</th> <th>รายชื่อผู้ถือหุ้น</th> <th>จำนวนหุ้น</th> <th>ร้อยละ</th> </tr> </thead> <tbody> <tr> <td>1</td> <td>นายการุณย์ สุจิตโรตม</td> <td>151,200</td> <td>50.00</td> </tr> <tr> <td>2</td> <td>นางกัญญา สุจิตโรตม</td> <td>139,104</td> <td>46.00</td> </tr> <tr> <td>3</td> <td>นางสาวกานต์ธีรา สุจิตโรตม</td> <td>3,024</td> <td>1.00</td> </tr> <tr> <td>4</td> <td>นางสาวกรกมล สุจิตโรตม</td> <td>3,024</td> <td>1.00</td> </tr> <tr> <td>5</td> <td>นายเกษมสันต์ สุจิตโรตม</td> <td>3,024</td> <td>1.00</td> </tr> <tr> <td>6</td> <td>นายเกิดชัย สุจิตโรตม</td> <td>3,024</td> <td>1.00</td> </tr> <tr> <td></td> <td>รวมทั้งหมด</td> <td>302,400</td> <td>100.00</td> </tr> </tbody> </table>	ลำดับ	รายชื่อผู้ถือหุ้น	จำนวนหุ้น	ร้อยละ	1	นายการุณย์ สุจิตโรตม	151,200	50.00	2	นางกัญญา สุจิตโรตม	139,104	46.00	3	นางสาวกานต์ธีรา สุจิตโรตม	3,024	1.00	4	นางสาวกรกมล สุจิตโรตม	3,024	1.00	5	นายเกษมสันต์ สุจิตโรตม	3,024	1.00	6	นายเกิดชัย สุจิตโรตม	3,024	1.00		รวมทั้งหมด	302,400	100.00
ลำดับ	รายชื่อผู้ถือหุ้น	จำนวนหุ้น	ร้อยละ																															
1	นายการุณย์ สุจิตโรตม	151,200	50.00																															
2	นางกัญญา สุจิตโรตม	139,104	46.00																															
3	นางสาวกานต์ธีรา สุจิตโรตม	3,024	1.00																															
4	นางสาวกรกมล สุจิตโรตม	3,024	1.00																															
5	นายเกษมสันต์ สุจิตโรตม	3,024	1.00																															
6	นายเกิดชัย สุจิตโรตม	3,024	1.00																															
	รวมทั้งหมด	302,400	100.00																															

บุคคล / นิติบุคคล ที่มีความขัดแย้งทาง ผลประโยชน์และมีการทำ ธุรกรรมกับบริษัทฯ	ลักษณะการประกอบธุรกิจ	ลักษณะความสัมพันธ์ (ณ วันที่ 15 พฤศจิกายน 2565)
2. นางกัญญา สุจิตโรดม	-	<ul style="list-style-type: none"> ดำรงตำแหน่งรองประธานกรรมการบริหาร กรรมการ และผู้ถือหุ้นใหญ่ของ บริษัทฯ โดยนางกัญญา สุจิตโรดม ถือหุ้นทางตรงร้อยละ 8.10 และถือหุ้นทางอ้อม ร้อยละ 23.19 (รวมการถือหุ้นทางตรงและทางอ้อมร้อยละ 31.29) เป็นคู่สมรสของ นายการุณย์ สุจิตโรดม และเป็นมารดาของนายเกษมสันต์ นางสาวกานต์ธีรา นางสาวกรกมล และนายเกิดชัย สุจิตโรดม
3. นายเกษมสันต์ สุจิตโรดม	-	<ul style="list-style-type: none"> ดำรงตำแหน่งประธานเจ้าหน้าที่บริหาร กรรมการ และผู้ถือหุ้นของ บริษัทฯ โดย นายเกษมสันต์ สุจิตโรดม ถือหุ้นทางตรงร้อยละ 1.87 และถือหุ้นทางอ้อมร้อยละ 0.50 (รวมถือหุ้นทางตรงและทางอ้อมร้อยละ 2.37) เป็นบุตรของนายการุณย์ และนางกัญญา สุจิตโรดม และเป็นน้องชายของ นางสาวกานต์ธีรา และนางสาวกรกมล สุจิตโรดม และเป็นพี่ชายนายเกิดชัย สุจิตโรดม
4. นางสาวกานต์ธีรา สุจิตโรดม	-	<ul style="list-style-type: none"> ดำรงตำแหน่งผู้อำนวยการฝ่ายสำนักบริหาร กรรมการ และผู้ถือหุ้นของ บริษัทฯ โดยนางสาวกานต์ธีรา สุจิตโรดม ถือหุ้นทางตรงร้อยละ 1.87 และถือหุ้นทางอ้อม ร้อยละ 0.50 (รวมถือหุ้นทางตรงและทางอ้อมร้อยละ 2.37) เป็นบุตรของนายการุณย์ และนางกัญญา สุจิตโรดม และเป็นพี่สาวของ นางสาว กรกมล นายเกษมสันต์ และนายเกิดชัย สุจิตโรดม และเป็นคู่สมรสของ นายศราวุธ พัฒนรุ่งโรจน์
5. นางสาวกรกมล สุจิตโรดม	-	<ul style="list-style-type: none"> ดำรงตำแหน่งผู้อำนวยการฝ่ายการตลาด กรรมการ และผู้ถือหุ้นของ บริษัทฯ โดย นางสาวกรกมล สุจิตโรดม ถือหุ้นทางตรงร้อยละ 1.87 และถือหุ้นทางอ้อม ร้อยละ 0.50 (รวมถือหุ้นทางตรงและทางอ้อมร้อยละ 2.37)

บุคคล / นิติบุคคล ที่มีความขัดแย้งทาง ผลประโยชน์และมีการทำ ธุรกรรมกับบริษัทฯ	ลักษณะการประกอบธุรกิจ	ลักษณะความสัมพันธ์ (ณ วันที่ 15 พฤศจิกายน 2565)
		<ul style="list-style-type: none"> • เป็นบุตรของนายการุณย์ และนางกันยา สุจิตวิโรตม และเป็นน้องสาวของนางสาวกานต์ธีรา สุจิตวิโรตม และเป็นพี่สาวของนายเกษมสันต์ นายเกิดชัย สุจิตวิโรตม และเป็นคู่สมรสของนายภวัฒน์ ดวงสาธิต
6. นายเกิดชัย สุจิตวิโรตม	-	<ul style="list-style-type: none"> • ดำรงตำแหน่งผู้อำนวยการฝ่ายพัฒนาธุรกิจ กรรมการ และผู้ถือหุ้นของบริษัทฯ โดยนายเกิดชัย สุจิตวิโรตม ถือหุ้นทางตรงร้อยละ 1.87 และถือหุ้นทางอ้อมร้อยละ 0.50 (รวมถือหุ้นทางตรงและทางอ้อมร้อยละ 2.37) • เป็นบุตรของนายการุณย์ และนางกันยา สุจิตวิโรตม และเป็นน้องชายของนางสาวกานต์ธีรา นางสาวกรกมล และนายเกษมสันต์ สุจิตวิโรตม
7. นายสุภาต สุจิตวิโรตม	-	<ul style="list-style-type: none"> • เป็นพี่ชายของนายการุณย์ สุจิตวิโรตม ซึ่งเป็นประธานกรรมการ ประธานกรรมการบริหาร กรรมการ และผู้ถือหุ้นใหญ่ของบริษัทฯ
8. นายวรเกียรติ สุจิตวิโรตม	-	<ul style="list-style-type: none"> • เป็นน้องชายของนายการุณย์ สุจิตวิโรตม ซึ่งเป็นประธานกรรมการ ประธานกรรมการบริหาร กรรมการ และผู้ถือหุ้นใหญ่ของบริษัทฯ
9. นายพรัตน์ ประเจริญพร	-	<ul style="list-style-type: none"> • ดำรงตำแหน่งผู้อำนวยการฝ่ายขายของบริษัทฯ
10. นางสาวจันทร์อุมา บุบผาสุวรรณ	-	<ul style="list-style-type: none"> • คู่สมรสของนายพรัตน์ ประเจริญพร ซึ่งเป็นผู้อำนวยการฝ่ายขายของบริษัทฯ
11. นายพรชัย ธนทวีโชคไพศาล	-	<ul style="list-style-type: none"> • ดำรงตำแหน่งผู้อำนวยการฝ่ายผลิตของบริษัทฯ
12. นายสุรพัฒน์ ธนทวีโชคไพศาล	-	<ul style="list-style-type: none"> • เป็นพี่ชายและน้องชายของผู้บริหารของบริษัทฯ คือ นายพรชัย ธนทวีโชคไพศาล และนางสาววารภรณ์ สุพรรณบรรจง ตามลำดับ

บุคคล / นิติบุคคล ที่มีความขัดแย้งทาง ผลประโยชน์และมีการทำ ธุรกรรมกับบริษัทฯ	ลักษณะการประกอบธุรกิจ	ลักษณะความสัมพันธ์ (ณ วันที่ 15 พฤศจิกายน 2565)
13. นายภัทรพงศ์ ธนทวีโชคไพศาล	-	<ul style="list-style-type: none"> • เป็นญาติของนายพรชัย ธนทวีโชคไพศาล ซึ่งเป็นผู้อำนวยการฝ่ายผลิตของบริษัทฯ
14. นางเยาวนารถ ดวงสาธิต	-	<ul style="list-style-type: none"> • เป็นมารดาของนายภวัฒน์ ดวงสาธิต เป็นคู่สมรสของนางสาวกรกมล สุจิตโรดม ซึ่งเป็นผู้อำนวยการฝ่ายการตลาด กรรมการ และผู้ถือหุ้นของบริษัทฯ
15. บริษัท โฟร์ชอป มินิมาร์ท จำกัด	ร้านมินิมาร์ท จำหน่ายสินค้า อุปโภคและบริโภค	<ul style="list-style-type: none"> • มีผู้ถือหุ้นร่วมกันกับบริษัทฯ ได้แก่ นางสาวกานต์ธีรา สุจิตโรดม และนางสาวกรกมล สุจิตโรดม ถือหุ้นใน บริษัท โฟร์ชอป มินิมาร์ท จำกัดรวมกันคิดเป็นร้อยละ 99.99 ของทุนจดทะเบียนชำระแล้ว โดยมีรายชื่อผู้ถือหุ้น ดังนี้ <ol style="list-style-type: none"> 1. นางสาวกานต์ธีรา สุจิตโรดม ถือหุ้นร้อยละ 51.00 2. นางสาวกรกมล สุจิตโรดม ถือหุ้นร้อยละ 48.99 3. นางสาวธนภร ลิ่มตระกูล ถือหุ้นร้อยละ 0.01 • มีกรรมการร่วมกันกับบริษัทฯ ได้แก่ <ol style="list-style-type: none"> 1. นางสาวกานต์ธีรา สุจิตโรดม 2. นางสาวกรกมล สุจิตโรดม
16. บริษัท ซี.พี.เอ็น.อิเล็กทรอนิกส์ คอลฟิวเจอร์ จำกัด	ประกอบธุรกิจจำหน่าย เครื่องใช้ไฟฟ้าอิเล็กทรอนิกส์ และอุปกรณ์ไฟฟ้าอื่น ๆ	<ul style="list-style-type: none"> • นายพรัตน์ ประเจริญพร เป็นผู้อำนวยการฝ่ายขายของบริษัทฯ โดยนายพรัตน์ ประเจริญพร และคู่สมรส คือนางสาวจันทร์อุมา บุปผาสวรรณ ถือหุ้นในบริษัท ซี.พี.เอ็น.อิเล็กทรอนิกส์คอลฟิวเจอร์ จำกัด รวมกันคิดเป็นละ 75.00 ของทุนจดทะเบียนชำระแล้ว โดยมีรายชื่อผู้ถือหุ้น ดังนี้ <ol style="list-style-type: none"> 1. นายพรัตน์ ประเจริญพร ถือหุ้นร้อยละ 25.00 2. นางสาวจันทร์อุมา บุปผาสวรรณ ถือหุ้นร้อยละ 50.00 3. นางนพรัตน์ บุปผาสวรรณ ถือหุ้นร้อยละ 25.00

บุคคล / นิติบุคคล ที่มีความขัดแย้งทาง ผลประโยชน์และมีการทำ ธุรกรรมกับบริษัทฯ	ลักษณะการประกอบธุรกิจ	ลักษณะความสัมพันธ์ (ณ วันที่ 15 พฤศจิกายน 2565)
17. บริษัท พี เค เอส ออโต้ เซอร์วิส เซ็นเตอร์ จำกัด	ประกอบธุรกิจจำหน่ายอะไหล่ อุปกรณ์ยางรถยนต์ พร้อมบริการติดตั้ง	<ul style="list-style-type: none"> ● นายพรชัย ธนทวีโชคไพศาล เป็นผู้อำนวยการฝ่ายผลิตของบริษัทฯ โดยกลุ่ม ธนทวีโชคไพศาลถือหุ้นในบริษัท พี เค เอส ออโต้ เซอร์วิส เซ็นเตอร์ จำกัด ร้อยละ 50.00 ของทุนจดทะเบียนชำระแล้ว โดยมีรายชื่อผู้ถือหุ้น ดังนี้ <ol style="list-style-type: none"> 1. นายพรชัย ธนทวีโชคไพศาล ถือหุ้นร้อยละ 25.00 2. นายภัทรพงศ์ ธนทวีโชคไพศาล ถือหุ้นร้อยละ 25.00 3. นายชลิต วิวิธสิริ ถือหุ้นร้อยละ 25.00 4. นายพงศภัค วิวิธสิริ ถือหุ้นร้อยละ 25.00 ● นายพรชัย ธนทวีโชคไพศาล เป็นกรรมการผู้มีอำนาจลงนามในบริษัท พี เค เอส ออโต้ เซอร์วิส เซ็นเตอร์ จำกัด
18. บริษัท คิต ทำ ใช้ จำกัด	ประกอบธุรกิจจำหน่าย ตู้สวิตช์บอร์ด	<ul style="list-style-type: none"> ● นายสุรพัฒน์ ธนทวีโชคไพศาล เป็นผู้ถือหุ้นใหญ่ในบริษัท คิต ทำ ใช้ จำกัด ซึ่ง นายสุรพัฒน์ ธนทวีโชคไพศาล เป็นน้องชายของผู้อำนวยการฝ่ายซัพพลายเชน คือ นางสาววารภรณ์ สุพรรณบรรจง และเป็นพี่ชายของผู้อำนวยการฝ่ายผลิต คือ นายพรชัย ธนทวีโชคไพศาล ● นายสุรพัฒน์ ธนทวีโชคไพศาล ถือหุ้นร้อยละ 60.00 ของทุนจดทะเบียนชำระ แล้ว โดยมีรายชื่อผู้ถือหุ้น ดังนี้ <ol style="list-style-type: none"> 1. นายสุรพัฒน์ ธนทวีโชคไพศาล ถือหุ้นร้อยละ 60.00 2. นายพงศภัค วิวิธสิริ ถือหุ้นร้อยละ 20 .00 3. นางสาวภณทิรา วิวิธสิริ ถือหุ้นร้อยละ 20.00 ● นายสุรพัฒน์ ธนทวีโชคไพศาล เป็นกรรมการผู้มีอำนาจลงนามใน บริษัท คิต ทำ ใช้ จำกัด

บุคคล / นิติบุคคล ที่มีความขัดแย้งทาง ผลประโยชน์และมีการทำ ธุรกรรมกับบริษัทฯ	ลักษณะการประกอบธุรกิจ	ลักษณะความสัมพันธ์ (ณ วันที่ 15 พฤศจิกายน 2565)
19. บริษัท ธนกร อินเตอร์ซัพ พลาย จำกัด	ประกอบธุรกิจขายส่งเคมีภัณฑ์ ทางอุตสาหกรรม	<ul style="list-style-type: none"> • นายวรเกียรติ์ สุจิตโรตม เป็นผู้ถือหุ้นในบริษัท ธนกร อินเตอร์ซัพพลาย จำกัด ซึ่ง นายวรเกียรติ์ สุจิตโรตม เป็นน้องชายของนายการุณย์ สุจิตโรตม ซึ่งเป็นประธาน กรรมการ ประธานกรรมการบริหาร กรรมการ และผู้ถือหุ้นใหญ่ของบริษัทฯ • นายวรเกียรติ์ สุจิตโรตม ถือหุ้นใหญ่ในบริษัท ธนกร อินเตอร์ซัพพลาย จำกัด ร้อยละ 99.9998 ของทุนจดทะเบียนชำระแล้ว โดยมีรายชื่อผู้ถือหุ้น ดังนี้ <ol style="list-style-type: none"> 1. นายวรเกียรติ์ สุจิตโรตม ถือหุ้นร้อยละ 99.9998 2. นางสาวปิยพัชร์ สุจิตโรตม ถือหุ้นร้อยละ 0.0001 3. นางสาวอรณา สุจิตโรตม ถือหุ้นร้อยละ 0.0001 • นายวรเกียรติ์ สุจิตโรตม เป็นกรรมการผู้มีอำนาจลงนามในบริษัท ธนกร อินเตอร์ซัพพลาย จำกัด
20. บริษัท ไทยเทคนิคอีเล็ก ตริก มินบุรี จำกัด	ประกอบธุรกิจขายส่ง ปลีก และรับติดตั้งอุปกรณ์ไฟฟ้า	<ul style="list-style-type: none"> • นายสุภาต สุจิตโรตม เป็นผู้ถือหุ้นในบริษัท ไทยเทคนิคอีเล็กตริก มินบุรี จำกัด ซึ่งนายสุภาต สุจิตโรตม เป็นพี่ชายของนายการุณย์ สุจิตโรตม ซึ่งเป็นประธาน กรรมการ ประธานกรรมการบริหาร กรรมการ และผู้ถือหุ้นใหญ่ของบริษัทฯ • นายสุภาต สุจิตโรตม ถือหุ้นในบริษัท ไทยเทคนิคอีเล็กตริก มินบุรี จำกัด ร้อยละ 15.00 ของทุนจดทะเบียนชำระแล้ว • นายสุภาต สุจิตโรตม เป็นกรรมการผู้มีอำนาจลงนามในบริษัท ไทยเทคนิคอีเล็กตริก มินบุรี จำกัด

บุคคล / นิติบุคคล ที่มีความขัดแย้งทาง ผลประโยชน์และมีการทำ ธุรกรรมกับบริษัทฯ	ลักษณะการประกอบธุรกิจ	ลักษณะความสัมพันธ์ (ณ วันที่ 15 พฤศจิกายน 2565)
21. บริษัท ไทยบำรุงการไฟฟ้า จำกัด	ประกอบธุรกิจผลิต จำหน่าย เครื่องใช้ไฟฟ้าและอุปกรณ์ไฟฟ้า	<ul style="list-style-type: none"> ● นายสุภาต สุจิตโรดม เป็นผู้ถือหุ้นใหญ่ในบริษัท ไทยบำรุงการไฟฟ้า จำกัด ซึ่ง นายสุภาต สุจิตโรดม เป็นพี่ชายของนายการุณย์ สุจิตโรดม ซึ่งเป็นประธาน กรรมการ ประธานกรรมการบริหาร กรรมการ และผู้ถือหุ้นใหญ่ของบริษัทฯ โดย กลุ่มสุจิตโรดม ถือหุ้นในบริษัท ไทยบำรุงการไฟฟ้า จำกัด ร้อยละ 33.3333 ของทุนจดทะเบียนชำระแล้ว โดยมีรายชื่อผู้ถือหุ้น ดังนี้ <ol style="list-style-type: none"> 1. นายสุภาต สุจิตโรดม ถือหุ้นร้อยละ 25.0000 2. นางประนอม สุจิตโรดม ถือหุ้นร้อยละ 8.3333 3. ผู้ถือหุ้นอื่นๆ ถือหุ้นร้อยละ 66.6667 ● นายสุภาต สุจิตโรดม เป็นกรรมการผู้มีอำนาจลงนามในบริษัท ไทยบำรุงการไฟฟ้า จำกัด
22. บริษัท ไทยบำรุงเอ็นจี เนียริง จำกัด	ประกอบธุรกิจผลิต จำหน่าย เครื่องใช้ไฟฟ้า	<ul style="list-style-type: none"> ● นายสุภาต สุจิตโรดม เป็นผู้ถือหุ้นใหญ่ในบริษัท ไทยบำรุงเอ็นจีเนียริง จำกัด ซึ่ง นายสุภาต สุจิตโรดม เป็นพี่ชายของนายการุณย์ สุจิตโรดม ซึ่งเป็นประธานกรรมการ ประธานกรรมการบริหาร กรรมการ และผู้ถือหุ้นใหญ่ของบริษัทฯ โดยกลุ่มสุจิตโรดม ถือหุ้นในบริษัท ไทยบำรุงเอ็นจีเนียริง จำกัด ร้อยละ 33.3337 ของทุนจดทะเบียนชำระแล้ว โดยมีรายชื่อผู้ถือหุ้น ดังนี้ <ol style="list-style-type: none"> 1. นายสุภาต สุจิตโรดม ถือหุ้นร้อยละ 16.6675 2. นางประนอม สุจิตโรดม ถือหุ้นร้อยละ 16.6662 3. ผู้ถือหุ้นอื่นๆ ถือหุ้นร้อยละ 66.6663

บุคคล / นิติบุคคล ที่มีความขัดแย้งทาง ผลประโยชน์และมีการทำ ธุรกรรมกับบริษัทฯ	ลักษณะการประกอบธุรกิจ	ลักษณะความสัมพันธ์ (ณ วันที่ 15 พฤศจิกายน 2565)
		<ul style="list-style-type: none"> นายสุภาต สุจิตโรตม เป็นกรรมการผู้มีอำนาจลงนามในบริษัท ไทยบำรุง เอ็นจีเนียริ่ง จำกัด
23. บริษัท มาร์เก็ตติ้งวี จำกัด	ธุรกิจให้คำปรึกษา ด้านการบริหารจัดการอื่นๆ	<ul style="list-style-type: none"> นายวิทยา จารุพงศ์โสภณ เป็นผู้ถือหุ้นใหญ่ในบริษัท มาร์เก็ตติ้ง วี จำกัด ซึ่ง นายวิทยา จารุพงศ์โสภณ เป็นน้องชายนายวิเลิศ ภูริวัชร ซึ่งเป็นกรรมการของบริษัทฯ โดยกลุ่มจารุพงศ์โสภณ ถือหุ้นในบริษัท มาร์เก็ตติ้งวี จำกัด ร้อยละ 95.00 ของทุนจดทะเบียนชำระแล้ว โดยมีรายชื่อดังนี้ <ol style="list-style-type: none"> นายวิทยา จารุพงศ์โสภณ ถือหุ้นร้อยละ 90.00 นางวิรัช จารุพงศ์โสภณ ถือหุ้นร้อยละ 5.00 นางวิมล ทรัพย์เอนกสันติ ถือหุ้นร้อยละ 5.00 นายวิทยา จารุพงศ์โสภณ เป็นกรรมการผู้มีอำนาจลงนามในบริษัท มาร์เก็ตติ้งวี จำกัด

9.2.1.2 สรุปรายละเอียดลักษณะของนิติบุคคลที่ได้ปิดกิจการ

บุคคล / นิติบุคคล ที่มีความขัดแย้งทางผลประโยชน์ และมีการทำธุรกรรมกับบริษัทฯ	ลักษณะการประกอบธุรกิจ	ลักษณะความสัมพันธ์ (ณ วันที่ 15 พฤศจิกายน 2565)
24. บริษัท เคเจแอล พร็อพเพอร์ตี้ แอนด์ โฮลดิ้ง จำกัด	ประกอบธุรกิจอสังหาริมทรัพย์	<ul style="list-style-type: none"> • มีผู้ถือหุ้นร่วมกันกับบริษัทฯ ได้แก่ นายการุณย์ สุจิวิโรตม และนางกัญญา สุจิวิโรตม ถือหุ้นใน บริษัท เคเจแอล พร็อพเพอร์ตี้ แอนด์ โฮลดิ้ง จำกัด ร่วมกันคิดเป็นร้อยละ 100.00 ของทุนจดทะเบียนชำระแล้ว โดยมีรายชื่อผู้ถือหุ้น ณ วันที่ 7 เมษายน 2563 ดังนี้ <ol style="list-style-type: none"> 1. นายการุณย์ สุจิวิโรตม ถือหุ้นร้อยละ 63.99 2. นางกัญญา สุจิวิโรตม ถือหุ้นร้อยละ 36.01 3. นายเกษมสันต์ สุจิวิโรตม ถือหุ้นร้อยละ 0.001 • มีผู้บริหาร และกรรมการร่วมกันกับบริษัทฯ ได้แก่ นางกัญญา สุจิวิโรตม • ทั้งนี้ บริษัท เคเจแอล พร็อพเพอร์ตี้ แอนด์ โฮลดิ้ง จำกัด ได้ปิดกิจการและจดทะเบียนเสร็จการชำระบัญชี เมื่อวันที่ 5 ตุลาคม 2564
25. บริษัท เคเอส พร็อพเพอร์ตี้ แอนด์ ดีเวลลอปเม้นท์ จำกัด	ประกอบธุรกิจอสังหาริมทรัพย์	<ul style="list-style-type: none"> • มีผู้ถือหุ้นร่วมกันกับบริษัทฯ ได้แก่ นายการุณย์ สุจิวิโรตม นางกัญญา สุจิวิโรตม และนายเกษมสันต์ สุจิวิโรตม ถือหุ้นใน บริษัท เคเจแอล พร็อพเพอร์ตี้ แอนด์ ดีเวลลอปเม้นท์ จำกัด ร่วมกันคิดเป็นร้อยละ 100.00 ของทุนจดทะเบียนชำระแล้ว โดยมีรายชื่อผู้ถือหุ้น ณ วันที่ 7 เมษายน 2563 ดังนี้ <ol style="list-style-type: none"> 1. นางกัญญา สุจิวิโรตม ถือหุ้นร้อยละ 100.00 2. นายการุณย์ สุจิวิโรตม ถือหุ้นร้อยละ 0.001 3. นายเกษมสันต์ สุจิวิโรตม ถือหุ้นร้อยละ 0.001 • มีผู้บริหาร และกรรมการ ร่วมกันกับบริษัทฯ ได้แก่ นางกัญญา สุจิวิโรตม • ทั้งนี้ บริษัท เคเอส พร็อพเพอร์ตี้ แอนด์ ดีเวลลอปเม้นท์ จำกัด ได้ปิดกิจการและจดทะเบียนเสร็จการชำระบัญชี เมื่อวันที่ 11 ตุลาคม 2564

บุคคล / นิติบุคคล ที่มีความขัดแย้งทางผลประโยชน์ และมีการทำธุรกรรมกับบริษัทฯ	ลักษณะการประกอบธุรกิจ	ลักษณะความสัมพันธ์ (ณ วันที่ 15 พฤศจิกายน 2565)
26. บริษัท กันยา พร็อพเพอร์ตี้ แอนด์ ดีเวลลอปเม้นท์ จำกัด	ประกอบธุรกิจอสังหาริมทรัพย์	<ul style="list-style-type: none"> • มีผู้ถือหุ้นร่วมกันกับบริษัทฯ ได้แก่ นายการุณย์ สุจิตโรดม นางกันยา สุจิตโรดม และนายเกษมสันต์ สุจิตโรดม ถือหุ้นใน บริษัท เคเจแอล พร็อพเพอร์ตี้ แอนด์ ดีเวลลอปเม้นท์ จำกัด รวมกันคิดเป็นร้อยละ 100.00 ของทุนจดทะเบียนชำระแล้ว โดยมีรายชื่อผู้ถือหุ้น ดังนี้ <ol style="list-style-type: none"> 1. นางกันยา สุจิตโรดม ถือหุ้นร้อยละ 100.00 2. นายการุณย์ สุจิตโรดม ถือหุ้นร้อยละ 0.001 3. นายเกษมสันต์ สุจิตโรดม ถือหุ้นร้อยละ 0.001 • มีกรรมกรร่วมกันกับบริษัทฯ ได้แก่ นางกันยา สุจิตโรดม • ทั้งนี้ บริษัท กันยา พร็อพเพอร์ตี้ แอนด์ ดีเวลลอปเม้นท์ จำกัด ได้ปิดกิจการและจดทะเบียนเสร็จการชำระบัญชี เมื่อวันที่ 28 กันยายน 2564
27. บริษัท กิจรุ่งโรจน์ เมทัล เวิร์ค จำกัด	ประกอบธุรกิจจำหน่ายสินค้าและอุปกรณ์ไฟฟ้าอื่น ๆ	<ul style="list-style-type: none"> • มีผู้ถือหุ้นใหญ่ร่วมกันกับบริษัทฯ ได้แก่ นางกันยา สุจิตโรดม นางสาวกานต์ธีรา สุจิตโรดม และคู่สมรส คือนายศราวุธ พัฒนรุ่งโรจน์ โดยกลุ่มสุจิตโรดมถือหุ้นในบริษัท กิจรุ่งโรจน์ เมทัล เวิร์ค จำกัด รวมกันคิดเป็นร้อยละ 100.00 ของทุนจดทะเบียนชำระแล้ว โดยมีรายชื่อผู้ถือหุ้น ดังนี้ <ol style="list-style-type: none"> 1. นางสาวกานต์ธีรา สุจิตโรดม ถือหุ้นร้อยละ 50.00 2. นางกันยา สุจิตโรดม ถือหุ้นร้อยละ 25.00 3. นายศราวุธ พัฒนรุ่งโรจน์ ถือหุ้นร้อยละ 25.00 • มีกรรมกรร่วมกันกับบริษัทฯ ได้แก่ <ol style="list-style-type: none"> 1. นางสาวกานต์ธีรา สุจิตโรดม • ทั้งนี้ บริษัท กิจรุ่งโรจน์ เมทัล เวิร์ค จำกัด ได้จดทะเบียนเลิกกิจการเมื่อวันที่ 18 มีนาคม 2565 และอยู่ระหว่างการชำระบัญชี

บุคคล / นิติบุคคล ที่มีความขัดแย้งทางผลประโยชน์ และมีการทำธุรกรรมกับบริษัทฯ	ลักษณะการประกอบธุรกิจ	ลักษณะความสัมพันธ์ (ณ วันที่ 15 พฤศจิกายน 2565)
28. บริษัท สกายเนจ คอมเมอร์เชียล จำกัด	ประกอบธุรกิจจำหน่าย ผลิตอุปกรณ์สื่อสารอื่นๆ	<ul style="list-style-type: none"> ● นายภวัฒน์ ดวงสาธิต เป็นคู่สมรสของนางสาวกรกมล สุขจิโรตม ซึ่งเป็นผู้อำนวยการฝ่ายการตลาด กรรมการ และผู้ถือหุ้นของบริษัทฯ โดยกลุ่มดวงสาธิต โดยถือหุ้นใน บริษัท สกายเนจ คอมเมอร์เชียล จำกัด ร้อยละ 100.00 ของทุนจดทะเบียนชำระแล้ว โดยมีรายชื่อผู้ถือหุ้น ดังนี้ <ol style="list-style-type: none"> 1. นายภวัฒน์ ดวงสาธิต ถือหุ้นร้อยละ 98.00 2. นางเยาวนารถ ดวงสาธิต ถือหุ้นร้อยละ 1.00 3. นางสาวสุทธธนา ดวงสาธิต ถือหุ้นร้อยละ 1.00 ● นายภวัฒน์ ดวงสาธิต เป็นกรรมการผู้มีอำนาจลงนามใน สกายเนจ ● ทั้งนี้ บริษัท สกายเนจ คอมเมอร์เชียล จำกัด ได้จดทะเบียนเลิกกิจการเมื่อวันที่ 11 มกราคม 2565 และอยู่ระหว่างการชำระบัญชี

9.2.1.3 สรุปรายละเอียดลักษณะของนิติบุคคล ซึ่งเพิ่มจากบุคคลที่อาจมีความขัดแย้งทางผลประโยชน์ตาม ทจ. 17/2551 เรื่อง การกำหนดนิยาม
 ในประกาศเกี่ยวกับการออกและเสนอขายหลักทรัพย์ หรือ ทจ. 39/2559 เรื่อง การขออนุญาตและการอนุญาตให้เสนอขายหุ้นที่ออกใหม่

บุคคล / นิติบุคคล ที่มีความขัดแย้งทางผลประโยชน์ และมีการทำธุรกรรมกับบริษัทฯ	ลักษณะการประกอบธุรกิจ	ลักษณะความสัมพันธ์ (ณ วันที่ 15 พฤศจิกายน 2565)
29. บริษัท ทีเอ็นทีซี เทรดิ่ง จำกัด	ประกอบธุรกิจออกแบบและ จำหน่ายงานสั่งทำเกี่ยวกับเหล็ก อลูมิเนียม และสแตนเลส	<ul style="list-style-type: none"> นายภัทรพงศ์ ธนทวีโชคไพศาล เป็นผู้ถือหุ้นใหญ่ในบริษัท ทีเอ็นทีซี เทรดิ่ง จำกัด ซึ่งนายภัทรพงศ์ ธนทวีโชคไพศาล เป็นญาติของนายพรชัย ธนทวีโชคไพศาล ซึ่งเป็นผู้อำนวยการฝ่ายผลิตของบริษัทฯ และเป็นญาติของนายเกษมสันต์ สุจิวิโรดม ซึ่งเป็นประธานเจ้าหน้าที่บริหาร กรรมการ และผู้ถือหุ้นของบริษัทฯ นายภัทรพงศ์ ธนทวีโชคไพศาล ถือหุ้นร้อยละ 90.00 ของทุนจดทะเบียนชำระแล้ว โดยมีรายชื่อผู้ถือหุ้น ดังนี้ <ol style="list-style-type: none"> นายภัทรพงศ์ ธนทวีโชคไพศาล ถือหุ้นร้อยละ 90.00 นางสาวกัญชาริชา วิวิธสิริ ถือหุ้นร้อยละ 5.00 นายมนัสนันท์ ตั้งพุทธรักษ์ ถือหุ้นร้อยละ 5.00 นายภัทรพงศ์ ธนทวีโชคไพศาล เป็นกรรมการผู้มีอำนาจลงนามใน บริษัท ทีเอ็นทีซี เทรดิ่ง จำกัด
30. บริษัท ดับเบิล ที เมทัล เวิร์ค จำกัด	ประกอบธุรกิจจำหน่ายสินค้าตู้ไฟ รางไฟและงานสั่งทำเกี่ยวกับเหล็ก	<ul style="list-style-type: none"> นางสาวกัญชาริชา กิตติคณาสิน เป็นผู้ถือหุ้นใหญ่ในบริษัท ดับเบิล ที เมทัล เวิร์ค จำกัด ซึ่งนางสาวกัญชาริชา กิตติคณาสิน เป็นญาติของนายศราวุธ พัฒนรุ่งโรจน์ ซึ่งเป็นคู่สมรสของนางสาวกานต์ธีรา สุจิวิโรดม ซึ่งเป็นผู้อำนวยการฝ่าย สำนักบริหาร กรรมการ และผู้ถือหุ้นของบริษัทฯ โดยกลุ่มกิตติคณาสิน ถือหุ้นในบริษัท ดับเบิล ที เมทัล เวิร์ค จำกัด ร้อยละ 100.00 ของ ทุนจดทะเบียนชำระแล้ว โดยมีรายชื่อผู้ถือหุ้น ดังนี้

บุคคล / นิติบุคคล ที่มีความขัดแย้งทางผลประโยชน์ และมีการทำธุรกรรมกับบริษัทฯ	ลักษณะการประกอบธุรกิจ	ลักษณะความสัมพันธ์ (ณ วันที่ 15 พฤศจิกายน 2565)
		<ol style="list-style-type: none"> 1. นางสาวกัญพิชา กิตติคณาสิน ถือหุ้นร้อยละ 50.00 2. นายณัฐชานนท์ กิตติคณาสิน ถือหุ้นร้อยละ 49.00 3. นายเกื้อภณ กิตติคณาสิน ถือหุ้นร้อยละ 1.00 <ul style="list-style-type: none"> • นางสาวกัญพิชา กิตติคณาสิน เป็นกรรมการผู้มีอำนาจลงนามในบริษัท ดับเบิล ที เมทัล เวิร์ค จำกัด
31. บริษัท ที.เอ็ม.ดับบลิว โซลูชั่น จำกัด	ประกอบธุรกิจจำหน่าย อุปกรณ์สื่อสารอื่นๆ	<ul style="list-style-type: none"> • นางเยาวนารถ ดวงสาธิต เป็นผู้ถือหุ้นใหญ่ในบริษัท ที.เอ็ม.ดับบลิว โซลูชั่น จำกัด ซึ่งนางเยาวนารถ ดวงสาธิต เป็นมารดาของนายภวัฒน์ ดวงสาธิต ซึ่ง เป็นคู่สมรสของนางสาวกรกมล สุจิตโรตม ซึ่งเป็นผู้อำนวยการฝ่ายการตลาด กรรมการ และผู้ถือหุ้นของบริษัทฯ โดยกลุ่มดวงสาธิตถือหุ้นในบริษัท ที.เอ็ม. ดับบลิว โซลูชั่น จำกัด ร้อยละ 100.00 ของทุนจดทะเบียนชำระแล้ว โดยมี รายชื่อผู้ถือหุ้น ดังนี้ <ol style="list-style-type: none"> 1. นางเยาวนารถ ดวงสาธิต ถือหุ้นร้อยละ 98.00 2. นายธีรศักดิ์ ดวงสาธิต ถือหุ้นร้อยละ 1.00 3. นางสาวสุทธธนา ดวงสาธิต ถือหุ้นร้อยละ 1.00 <ul style="list-style-type: none"> • นางเยาวนารถ ดวงสาธิต เป็นกรรมการผู้มีอำนาจลงนามในบริษัท ที.เอ็ม. ดับบลิว โซลูชั่น จำกัด

9.2.2 รายการระหว่างกันของบริษัทฯ กับบุคคลที่มีความเกี่ยวข้องกันสำหรับปีสิ้นสุดวันที่ 31 ธันวาคม 2564 และ 2565 โดยเป็นรายการระหว่างกันที่จะเกิดขึ้นอย่างต่อเนื่องในอนาคต

9.2.2.1 รายการธุรกิจปกติ และ/ หรือรายการสนับสนุนธุรกิจปกติที่มีเงื่อนไขการค้าทั่วไป

บุคคล / นิติบุคคลที่มีความเกี่ยวข้อง	ลักษณะของรายการระหว่างกัน	มูลค่ารายการ (ล้านบาท)		เหตุผลและความจำเป็น
		สำหรับปีสิ้นสุดวันที่ 31 ธันวาคม 2564	สำหรับปีสิ้นสุดวันที่ 31 ธันวาคม 2565	
1. บริษัท ซี.พี.เอ็น. อีเลคทริกอลฟิวเจอร์ จำกัด	1.1 รายได้จากการขาย รายได้ ลูกหนี้การค้า	11.11 3.97	12.73 2.80	<ul style="list-style-type: none"> ในปี 2564 และปี 2565 บริษัทฯ จำหน่ายสินค้ามาตรฐาน เคเจแอล เช่น อุปกรณ์รางเคเบิลแลตเตอร์มาตรฐาน ซุปกั๊วไนซ์ ตู้ไซส์มาตรฐาน และพูลบ็อกซ์ซูปกั๊วไนซ์ และสินค้าสั่งผลิต (Made to Order) เช่น รางเคเบิลเทอร์รี่ สั่งผลิต บ็อกซ์ฝาครอบ ตู้ฝาเทิน วายริง เป็นต้น ให้กับ บริษัท ซี.พี.เอ็น. อีเลคทริกอลฟิวเจอร์ จำกัด การกำหนดราคาขายสินค้ามาตรฐานเคเจแอล ที่ขายให้กับ บริษัท ซี.พี.เอ็น. อีเลคทริกอลฟิวเจอร์ จำกัด เป็นราคาตามโครงสร้างราคามาตรฐานของบริษัทฯ (Price List) ซึ่งเป็นราคาตลาด และมีเงื่อนไขการค้าเดียวกันกับที่บริษัทฯ ขายให้กับลูกค้าทั่วไป และสำหรับการกำหนดราคาขายสินค้าสั่งผลิต เป็นการกำหนดราคาขายในลักษณะต้นทุนบวกอัตรากำไรส่วนเพิ่ม (Cost Plus Margin) ซึ่งอัตรากำไรขั้นต้นของการ

บุคคล / นิติบุคคล ที่มีความเกี่ยวข้อง	ลักษณะของรายการ ระหว่างกัน	มูลค่ารายการ (ล้านบาท)		เหตุผลและความจำเป็น
		สำหรับปี สิ้นสุดวันที่ 31 ธันวาคม 2564	สำหรับปีสิ้นสุด วันที่ 31 ธันวาคม 2565	
				<p>ขายสินค้าสั่งผลิตของบริษัทฯ ให้กับบริษัท ซี.พี.เอ็น. อีเลคทริคอลลิวเจอร์ จำกัด เท่ากับอัตรากำไรขั้นต้นของการขายสินค้าสั่งผลิตของบริษัทฯ ให้กับลูกค้าทั่วไป โดยมีอัตรากำไรขั้นต้นมากกว่าร้อยละ 25.00 ซึ่งการกำหนดอัตรากำไรขั้นต้นขึ้นกับความซับซ้อนของสินค้าสั่งผลิต รวมทั้งจำนวนชิ้นงานที่สั่งผลิต และรายการดังกล่าวมีเงื่อนไขการค้าทั่วไป</p> <ul style="list-style-type: none"> รายการดังกล่าวเป็นรายการธุรกิจปกติที่จะเกิดขึ้นอย่างต่อเนื่องในอนาคต <p>ความเห็นของคณะกรรมการตรวจสอบ</p> <ul style="list-style-type: none"> รายการดังกล่าวเป็นรายการที่มีความจำเป็นและสมเหตุสมผล เนื่องจากราคาขายเป็นไปตามราคาตลาด และเงื่อนไขการค้าเป็นไปตามเงื่อนไขการค้าทั่วไป
1.2	ซื้ออุปกรณ์ไฟฟ้า ได้แก่ สายไฟ เทอร์มินอล หลอดไฟ และทามเมอร์ เป็นต้น เพื่อใช้ประกอบภายในตู้ไฟสวิทช์บอร์ด			<ul style="list-style-type: none"> ในปี 2564 และปี 2565 บริษัทฯ ซื้อสินค้าประเภทอุปกรณ์ไฟฟ้า เช่น สายไฟ เทอร์มินอล หลอดไฟ และทามเมอร์ เป็นต้น จากบริษัท ซี.พี.เอ็น. อีเลคทริคอลลิวเจอร์ จำกัด เพื่อนำไปใช้ประกอบภายในตู้ไฟสวิทช์บอร์ดเพื่อจำหน่ายให้กับลูกค้าที่สั่งผลิตตู้ไฟสวิทช์บอร์ดชนิดพิเศษ ที่มีการออกแบบและติดตั้งอุปกรณ์ไฟฟ้าไว้ใน

บุคคล / นิติบุคคล ที่มีความเกี่ยวข้อง	ลักษณะของรายการ ระหว่างกัน	มูลค่ารายการ (ล้านบาท)		เหตุผลและความจำเป็น
		สำหรับปี สิ้นสุดวันที่ 31 ธันวาคม 2564	สำหรับปีสิ้นสุด วันที่ 31 ธันวาคม 2565	
	ซื้อวัตถุดิบ	0.91	0.66	<p>ตู้ไฟสวิทช์บอร์ด โดยในปี 2564 ส่วนใหญ่มีราคาและเงื่อนไขทางการค้าที่ไม่ทำให้บริษัทฯ เสียประโยชน์ แต่อย่างไรก็ตาม ในปี 2565 บริษัทฯ ได้ซื้อสินค้าดังกล่าวข้างต้นเป็นไปตามราคาตลาดและเงื่อนไขการค้าทั่วไป</p> <ul style="list-style-type: none"> ● ทั้งนี้ ตั้งแต่วันที่ 1 เมษายน 2565 เป็นต้นไป บริษัทฯ มีนโยบายซื้อสินค้าโดยเป็นราคาและเงื่อนไขการค้าทั่วไป โดยบริษัทฯ ดำเนินการเปรียบเทียบราคาสินค้ากับคู่ค้ารายอื่น และพิจารณาซื้อสินค้าจากบริษัท ซี.พี.เอ็น. อิเล็กทริกอลฟิวเจอร์ จำกัด เฉพาะสินค้าที่มีราคาถูกกว่าคู่ค้ารายอื่น ● รายการดังกล่าวเป็นรายการธุรกิจปกติที่จะเกิดขึ้นอย่างต่อเนื่องในอนาคต <p>ความเห็นของคณะกรรมการตรวจสอบ</p> <ul style="list-style-type: none"> ● รายการดังกล่าวเป็นรายการที่มีความจำเป็นและสมเหตุสมผล เนื่องจากราคาซื้อเป็นไปตามราคาตลาดและเงื่อนไขการค้าเป็นไปตามเงื่อนไขการค้าทั่วไป
	เจ้าหน้าที่การค้า	0.09	0.14	

บุคคล / นิติบุคคล ที่มีความเกี่ยวข้อง	ลักษณะของรายการ ระหว่างกัน	มูลค่ารายการ (ล้านบาท)		เหตุผลและความจำเป็น
		สำหรับปี สิ้นสุดวันที่ 31 ธันวาคม 2564	สำหรับปีสิ้นสุด วันที่ 31 ธันวาคม 2565	
	1.3 ซื้ออุปกรณ์ไฟฟ้า ได้แก่ สายไฟ และ หลอดไฟเพื่อใช้งาน ภายในบริษัทฯ	0.04	0.03	<ul style="list-style-type: none"> ในปี 2564 และปี 2565 บริษัทฯ ซื้อสินค้าประเภท อุปกรณ์ไฟฟ้า เช่น สายไฟ และ หลอดไฟ เป็นต้น จาก บริษัท ซี.พี.เอ็น. อีเลคทริคอลลิวเจอร์ จำกัด เพื่อนำไป ใช้งานภายในบริษัทฯ โดยส่วนใหญ่มีราคาและเงื่อนไข ทางการค้าที่ไม่ทำให้บริษัทฯ เสียประโยชน์ ทั้งนี้ ตั้งแต่วันที่ 1 เมษายน 2565 เป็นต้นไป บริษัทฯ มี นโยบายซื้อสินค้าโดยมีราคาและเงื่อนไขการค้าทั่วไป โดย บริษัทฯ ดำเนินการเปรียบเทียบราคาสินค้ากับคู่ค้ารายอื่น และพิจารณาซื้อสินค้าจากบริษัท ซี.พี.เอ็น. อีเลคทริคอลลิวเจอร์ จำกัด เฉพาะสินค้าที่มีราคาถูกกว่าคู่ค้ารายอื่น รายการดังกล่าวเป็นรายการธุรกิจปกติที่จะเกิดขึ้นอย่าง ต่อเนื่องในอนาคต <p>ความเห็นของคณะกรรมการตรวจสอบ</p> <ul style="list-style-type: none"> รายการดังกล่าวเป็นรายการที่มีความจำเป็นและ สมเหตุสมผล เนื่องจากเป็นการซื้อสินค้าเพื่อใช้งานภายใน บริษัทฯ และ ราคาซื้อเป็นไปตามราคาตลาดและเงื่อนไข การค้าเป็นไปตามเงื่อนไขการค้าทั่วไป
	ซื้อทรัพย์สิน	0.006	0.008	
	เจ้าหนี้อื่น	0.006	-	
	เจ้าหนี้สินทรัพย์ถาวร			

บุคคล / นิติบุคคล ที่มีความเกี่ยวข้อง	ลักษณะของรายการ ระหว่างกัน	มูลค่ารายการ (ล้านบาท)		เหตุผลและความจำเป็น
		สำหรับปี สิ้นสุดวันที่ 31 ธันวาคม 2564	สำหรับปีสิ้นสุด วันที่ 31 ธันวาคม 2565	
2. บริษัท โฟร์ชอป มินิ มาร์ท จำกัด	2.1 รายได้ค่าเช่า รายได้อื่น ลูกหนี้อื่น	 0.24 0.02	 0.71 0.07	<ul style="list-style-type: none"> ในปี 2564 บริษัทฯ ได้ให้เช่าพื้นที่ที่ซอยเศรษฐกิจ 1 ซอย 8 ถนนเศรษฐกิจ 1 ตำบลท่าไม้ อำเภอกระทุ่มแบน จ.สมุทรสาคร ให้กับบริษัท โฟร์ชอป มินิมาร์ท จำกัด เพื่อใช้ประกอบธุรกิจมินิมาร์ท ตามสัญญาเช่า ที่ดินและสิ่งปลูกสร้าง อายุสัญญา 1 ปี ตั้งแต่วันที่ 1 มกราคม 2564 ถึงวันที่ 31 ธันวาคม 2564 โดยบริษัทฯ ให้เช่าพื้นที่ บนโฉนดเลขที่ 51480 พื้นที่ที่ให้เช่า 135.00 ตารางเมตร ในอัตราค่าเช่าเดือนละ 15,000 บาท และบนโฉนดเลขที่ 19660 พื้นที่ที่ให้เช่า 210.25 ตารางเมตร ในอัตราค่าเช่าเดือนละ 5,000 บาท รวมทั้งสิ้น 20,000 บาทต่อเดือน หรือคิดเป็นอัตราค่าเช่าเฉลี่ย 57.93 บาทต่อตารางเมตร ในปี 2565 บริษัทฯ ได้ต่อสัญญาเช่าฉบับใหม่ อายุสัญญา 1 ปี ตั้งแต่วันที่ 1 มกราคม 2565 ถึงวันที่ 31 ธันวาคม 2565 โดยบริษัทฯ ให้เช่าพื้นที่บนโฉนดเลขที่ 51480 พื้นที่ที่ให้เช่า 419.33 ตารางเมตร ในอัตราค่าเช่าเดือนละ 30,500.00 บาท (ราคาประเมินโดยผู้ประเมินอิสระเท่ากับ 30,033.93 บาทต่อเดือน) และบนโฉนดเลขที่ 19660 พื้นที่ที่ให้เช่า 144.00 ตารางเมตร ในอัตราค่าเช่าเดือนละ 6,000.00 บาท (ราคาประเมินโดยผู้ประเมินอิสระเท่ากับ

บุคคล / นิติบุคคล ที่มีความเกี่ยวข้อง	ลักษณะของรายการ ระหว่างกัน	มูลค่ารายการ (ล้านบาท)		เหตุผลและความจำเป็น
		สำหรับปี สิ้นสุดวันที่ 31 ธันวาคม 2564	สำหรับปีสิ้นสุด วันที่ 31 ธันวาคม 2565	
				อัตราค่าเช่าเฉลี่ยต่อตารางเมตร ที่ประเมินโดย บริษัท เวลท์ แอปไพร์ซัล จำกัด ซึ่งเป็นผู้ประเมินอิสระที่ได้รับ ความเห็นชอบจากสำนักงาน ก.ล.ต.
3. บริษัท พี เค เอส อโต้ เซอร์วิส เซ็นเตอร์ จำกัด	3.1 ค่าซ่อมแซมบำรุงรักษา ตาม ระยะ สำหรับ รถยนต์ของบริษัทฯ ได้แก่ รถขนส่งสินค้า และรถประจำตำแหน่ง ของผู้บริหาร ค่าซ่อมแซมและ บำรุงรักษา เจ้าหน้าที่อื่น	2.13 0.20	2.03 0.16	<ul style="list-style-type: none"> ในปี 2564 และปี 2565 บริษัทฯ ได้นำรถยนต์ของบริษัท ได้แก่ รถขนส่งสินค้าและรถประจำตำแหน่งผู้บริหารของ บริษัทฯ เข้าใช้บริการซ่อมบำรุงรักษาตามระยะกับบริษัท พี เค เอส อโต้ เซอร์วิส เซ็นเตอร์ จำกัด เนื่องจากบริษัท พี เค เอส อโต้ เซอร์วิส เซ็นเตอร์ จำกัดสามารถ ให้บริการได้อย่างรวดเร็ว ทันทกำหนดเวลาที่บริษัทต้องการ และคุณภาพงานบริการที่ดีอย่างสม่ำเสมอ ทั้งนี้ ค่าซ่อมแซม และบำรุงรักษาเป็นราคาต่ำกว่าราคาค่าซ่อมแซมและ บำรุงรักษาของผู้ให้บริการรายอื่น รายการดังกล่าวเป็นรายการสนับสนุนธุรกิจปกติที่จะ เกิดขึ้นอย่างต่อเนื่องในอนาคต <p>ความเห็นของคณะกรรมการตรวจสอบ</p> <ul style="list-style-type: none"> รายการดังกล่าวเป็นรายการที่มีความจำเป็นและ สมเหตุสมผล เนื่องจากบริษัทฯ ได้รับการให้บริการได้ อย่างรวดเร็ว ทันทกำหนดเวลาที่บริษัทฯ ต้องการ และ คุณภาพงานบริการที่ดีอย่างสม่ำเสมอ โดยมีค่าซ่อมแซม

บุคคล / นิติบุคคล ที่มีความเกี่ยวข้อง	ลักษณะของรายการ ระหว่างกัน	มูลค่ารายการ (ล้านบาท)		เหตุผลและความจำเป็น
		สำหรับปี สิ้นสุดวันที่ 31 ธันวาคม 2564	สำหรับปีสิ้นสุด วันที่ 31 ธันวาคม 2565	
				และบำรุงรักษาเป็นราคาตลาดและเงื่อนไขการค้าเป็นไปตามเงื่อนไขการค้าทั่วไป
4. บริษัท คิด ทำ ใช้ จำกัด	4.1 รายได้จากการขาย รายได้ ลูกหนี้การค้า เงินรับล่วงหน้าค่า สินค้า	13.65 - 0.01	0.47 0.47 -	<ul style="list-style-type: none"> • บริษัทฯ จำหน่ายสินค้ามาตรฐานเคเจแอล เช่น รางเคเบิล แลตเตอร์มาตรฐาน ซุปกัลวาไนซ์ รางไวร์เวย์ซุปกัลวาไนซ์ และสินค้าสั่งผลิต (Made to Order) เช่น อุปกรณ์ และ ชิ้นส่วนสั่งผลิตพิเศษ และตู้สั่งผลิตพิเศษวางเรียง เป็นต้น ให้กับบริษัท คิดทำใช้ จำกัด • การกำหนดราคาขายสินค้ามาตรฐานเคเจแอล ที่ขาย ให้กับบริษัท คิดทำใช้ จำกัด เป็นราคาตามโครงสร้างราคา มาตรฐานของบริษัทฯ (Price List) ซึ่งเป็นราคาตลาด และมีเงื่อนไขการค้าเดียวกันกับที่บริษัทฯ ขายให้กับลูกค้า ทั่วไป • และสำหรับการกำหนดราคาขายสินค้าสั่งผลิตเป็นการ กำหนดราคาขายในลักษณะต้นทุนบวกอัตรากำไรส่วนเพิ่ม (Cost Plus Margin) โดยอัตรากำไรขั้น ต้นของการ ขายสินค้าสั่งผลิตของบริษัทฯ ให้กับบริษัท คิดทำใช้ จำกัด เท่ากับอัตรากำไรขั้นต้นของการขายสินค้าของบริษัทฯ ให้กับลูกค้าทั่วไป โดยมีอัตรากำไรขั้นต้นมากกว่าร้อยละ 25.00 ซึ่งการกำหนดอัตรากำไรขั้นต้นขึ้นกับความซับซ้อน

บุคคล / นิติบุคคล ที่มีความเกี่ยวข้อง	ลักษณะของรายการ ระหว่างกัน	มูลค่ารายการ (ล้านบาท)		เหตุผลและความจำเป็น
		สำหรับปี สิ้นสุดวันที่ 31 ธันวาคม 2564	สำหรับปีสิ้นสุด วันที่ 31 ธันวาคม 2565	
				<p>ของสินค้าสั่งผลิต รวมทั้งจำนวนชิ้นงานที่สั่งผลิต และรายการดังกล่าวมีเงื่อนไขการค้าทั่วไป</p> <ul style="list-style-type: none"> รายการดังกล่าวเป็นรายการธุรกิจปกติที่จะเกิดขึ้นอย่างต่อเนื่องในอนาคต <p>ความเห็นของคณะกรรมการตรวจสอบ</p> <ul style="list-style-type: none"> รายการดังกล่าวเป็นรายการที่มีความจำเป็นและสมเหตุสมผล เนื่องจากราคาขายเป็นไปตามราคาตลาด และเงื่อนไขการค้าเป็นไปตามเงื่อนไขการค้าทั่วไป
5. บริษัท ธนกร อินเตอร์ ซัพพลาย จำกัด	5.1 รายได้จากการขาย			
	รายได้	0.10	0.16	<ul style="list-style-type: none"> บริษัทฯ จำหน่ายสินค้าสั่งผลิต (Made to Order) เช่น ตู้ไฟฟ้าสั่งผลิตวางยริง แผ่นเหล็ก เหล็กพับ เป็นต้น ให้กับบริษัท ธนกร อินเตอร์ซัพพลาย จำกัด
	ลูกหนี้การค้า	-	-	<ul style="list-style-type: none"> การกำหนดราคาขายสินค้าสั่งผลิต เป็นการกำหนดราคาขายในลักษณะต้นทุนบวกอัตรากำไรส่วนเพิ่ม (Cost Plus Margin) โดยอัตรากำไรขั้นต้นของการขายสินค้าสั่งผลิตของบริษัทฯ ให้กับบริษัท ธนกร อินเตอร์ซัพพลาย จำกัด เท่ากับอัตรากำไรขั้นต้นของการขายสินค้าของบริษัทฯ ให้กับลูกค้าทั่วไป โดยมีอัตรากำไรขั้นต้นมากกว่าร้อยละ 25.00 ซึ่งการกำหนดอัตรากำไรขั้นต้นขึ้นกับ
	เงินรับล่วงหน้า ค่าสินค้า	0.0650	-	

บุคคล / นิติบุคคล ที่มีความเกี่ยวข้อง	ลักษณะของรายการ ระหว่างกัน	มูลค่ารายการ (ล้านบาท)		เหตุผลและความจำเป็น
		สำหรับปี สิ้นสุดวันที่ 31 ธันวาคม 2564	สำหรับปีสิ้นสุด วันที่ 31 ธันวาคม 2565	
				<p>ความซับซ้อนของสินค้าสั่งผลิต รวมทั้งจำนวนชิ้นงานที่สั่งผลิต และรายการดังกล่าวมีเงื่อนไขการค้าทั่วไป</p> <ul style="list-style-type: none"> รายการดังกล่าวเป็นรายการธุรกิจปกติที่จะเกิดขึ้นอย่างต่อเนื่องในอนาคต <p>ความเห็นของคณะกรรมการตรวจสอบ</p> <ul style="list-style-type: none"> รายการดังกล่าวเป็นรายการที่มีความจำเป็นและสมเหตุสมผล เนื่องจากราคาขายเป็นไปตามราคาตลาด และเงื่อนไขการค้าเป็นไปตามเงื่อนไขการค้าทั่วไป
6. บริษัท ไทยเทคนิค อิเล็กทรอนิกส์ มินบุรี จำกัด	6.1 รายได้จากการขาย รายได้ ลูกหนี้การค้า	1.32 0.48	2.47 0.84	<ul style="list-style-type: none"> บริษัทฯ จำหน่ายสินค้ามาตรฐานเคเจแอล เช่น ตู้ไซส์มาตรฐาน รางเคเบิลเทอร์ย์ รางเคเบิลแลตเตอร์ซูปป์กลวไนซ์ รางไวร์เวย์ซูปป์กลวไนซ์ และสินค้าสั่งผลิต (Made to Order) เช่น ตู้ไฟฟ้าสั่งผลิต เหล็กพับ เป็นต้น ให้กับบริษัท ไทยเทคนิคอิเล็กทรอนิกส์ มินบุรี จำกัด การกำหนดราคาขายสินค้ามาตรฐานเคเจแอล ที่ขายให้กับบริษัท ไทยเทคนิคอิเล็กทรอนิกส์ มินบุรี จำกัด เป็นราคาตามโครงสร้างราคามาตรฐานของบริษัทฯ (Price List) ซึ่งเป็นราคาตลาด และมีเงื่อนไขการค้าเดียวกันกับที่บริษัทฯ ขายให้กับลูกค้าทั่วไป

บุคคล / นิติบุคคล ที่มีความเกี่ยวข้อง	ลักษณะของรายการ ระหว่างกัน	มูลค่ารายการ (ล้านบาท)		เหตุผลและความจำเป็น
		สำหรับปี สิ้นสุดวันที่ 31 ธันวาคม 2564	สำหรับปีสิ้นสุด วันที่ 31 ธันวาคม 2565	
				<ul style="list-style-type: none"> และสำหรับการกำหนดราคาขายสินค้าสั่งผลิต เป็นการกำหนดราคาขายในลักษณะต้นทุนบวกอัตรากำไรส่วนเพิ่ม (Cost Plus Margin) โดยอัตรากำไรขั้นต้นของการขายสินค้าสั่งผลิตของบริษัทฯ ให้กับบริษัท ไทยเทคนิค อีเล็คตริก มินิบูรี จำกัด เท่ากับอัตรากำไรขั้นต้นของการขายสินค้าของบริษัทฯ ให้กับลูกค้าทั่วไป โดยมีอัตรากำไรขั้นต้นมากกว่าร้อยละ 25.00 ซึ่งการกำหนดอัตรากำไรขั้นต้นขึ้นกับความซับซ้อนของสินค้าสั่งผลิต รวมทั้งจำนวนชิ้นงานที่สั่งผลิต และรายการดังกล่าวมีเงื่อนไขการค้าทั่วไป รายการดังกล่าวเป็นรายการธุรกิจปกติที่จะเกิดขึ้นอย่างต่อเนื่องในอนาคต <p>ความเห็นของคณะกรรมการตรวจสอบ</p> <ul style="list-style-type: none"> รายการดังกล่าวเป็นรายการที่มีความจำเป็นและสมเหตุสมผล เนื่องจากราคาขายเป็นไปตามราคาตลาด และเงื่อนไขการค้าเป็นไปตามเงื่อนไขการค้าทั่วไป

บุคคล / นิติบุคคล ที่มีความเกี่ยวข้อง	ลักษณะของรายการ ระหว่างกัน	มูลค่ารายการ (ล้านบาท)		เหตุผลและความจำเป็น
		สำหรับปี สิ้นสุดวันที่ 31 ธันวาคม 2564	สำหรับปีสิ้นสุด วันที่ 31 ธันวาคม 2565	
7. บริษัท ไทยบำรุง การ ไฟฟ้า จำกัด	7.1 ซื้ออุปกรณ์ไฟฟ้า ได้แก่ ลูกถ้วย พัดลม เป็นต้น เพื่อใช้ประกอบภายในตู้ ไฟสวิตช์บอร์ด ซื้อวัตถุดิบ เจ้าหน้าที่การค้า	0.06 0.02	0.08 0.017	<ul style="list-style-type: none"> ในปี 2564 และปี 2565 บริษัทฯ ซื้อสินค้าประเภท อุปกรณ์ไฟฟ้า เช่น ลูกถ้วย พัดลม เป็นต้น จากบริษัท ไทยบำรุงการไฟฟ้า จำกัดเพื่อนำไปใช้ประกอบภายในตู้ไฟ สวิตช์บอร์ด เพื่อจำหน่ายให้กับลูกค้าที่ส่งผลิตตู้ไฟ สวิตช์บอร์ดชนิดพิเศษ ที่มีการออกแบบและติดตั้งอุปกรณ์ ไฟฟ้าไว้ในตู้ไฟสวิตช์บอร์ด โดยส่วนใหญ่มีราคาและ เงื่อนไขทางการค้าที่ไม่ทำให้บริษัทฯ เสียประโยชน์ ทั้งนี้ ตั้งแต่วันที่ 1 เมษายน 2565 เป็นต้นไป บริษัทฯ มี นโยบายซื้อสินค้าโดยมีราคาและเงื่อนไขการค้าทั่วไป โดย บริษัทฯ ดำเนินการเปรียบเทียบราคาสินค้ากับคู่ค้ารายอื่น และพิจารณาซื้อสินค้าจากบริษัท ไทยบำรุงการไฟฟ้า จำกัด เฉพาะสินค้าที่มีราคาถูกกว่าคู่ค้ารายอื่น รายการดังกล่าวเป็นรายการธุรกิจปกติที่จะเกิดขึ้น อย่างต่อเนื่องในอนาคต <p>ความเห็นของคณะกรรมการตรวจสอบ</p> <ul style="list-style-type: none"> รายการดังกล่าวเป็นรายการที่มีความจำเป็นและ สมเหตุสมผล เนื่องจากราคาซื้อเป็นไปตามราคาตลาดและ เงื่อนไขการค้าเป็นไปตามเงื่อนไขการค้าทั่วไป

บุคคล / นิติบุคคล ที่มีความเกี่ยวข้อง	ลักษณะของรายการ ระหว่างกัน	มูลค่ารายการ (ล้านบาท)		เหตุผลและความจำเป็น
		สำหรับปี สิ้นสุดวันที่ 31 ธันวาคม 2564	สำหรับปีสิ้นสุด วันที่ 31 ธันวาคม 2565	
	7.2 ซื้ออุปกรณ์ไฟฟ้า ได้แก่ หางปลา โฮลซอร์ และ ไขควง เพื่อใช้งาน ภายในบริษัทฯ			<ul style="list-style-type: none"> ในปี 2564 และปี 2565 บริษัทฯ ซื้อสินค้าประเภท อุปกรณ์ไฟฟ้า เช่น หางปลา โฮลซอร์ และไขควง เป็นต้น จากบริษัท ไทยบำรุงการไฟฟ้า จำกัด เพื่อนำไปใช้งาน ภายในบริษัทฯ โดยส่วนใหญ่มีราคาและเงื่อนไขทาง การค้าที่ไม่ทำให้บริษัทฯ เสียประโยชน์ ทั้งนี้ ตั้งแต่วันที่ 1 เมษายน 2565 เป็นต้นไป บริษัทฯ มี นโยบายซื้อสินค้าโดยมีราคาและเงื่อนไขการค้าทั่วไป โดย บริษัทฯ ดำเนินการเปรียบเทียบราคาสินค้ากับคู่ค้ารายอื่น และพิจารณาซื้อสินค้าจากบริษัท ไทยบำรุงการไฟฟ้า จำกัด เฉพาะสินค้าที่มีราคาถูกกว่าคู่ค้ารายอื่น รายการดังกล่าวเป็นรายการธุรกิจปกติที่จะเกิดขึ้น อย่างต่อเนื่องในอนาคต
	ซื้อทรัพย์สิน	0.08	0.03	
	เจ้าหนี้อื่น	-	0.006	<p>ความเห็นของคณะกรรมการตรวจสอบ</p> <ul style="list-style-type: none"> รายการดังกล่าวเป็นรายการที่มีความจำเป็นและ สมเหตุสมผล เนื่องจากการซื้อสินค้าเพื่อใช้งานภายใน บริษัทฯ และราคาซื้อเป็นไปตามราคาตลาดและเงื่อนไข การค้าเป็นไปตามเงื่อนไขการค้าทั่วไป

บุคคล / นิติบุคคล ที่มีความเกี่ยวข้อง	ลักษณะของรายการ ระหว่างกัน	มูลค่ารายการ (ล้านบาท)		เหตุผลและความจำเป็น
		สำหรับปี สิ้นสุดวันที่ 31 ธันวาคม 2564	สำหรับปีสิ้นสุด วันที่ 31 ธันวาคม 2565	
8. บริษัท ไทยบํารุง เอ็นจีเนียริ่ง จำกัด	8.1 รายได้จากการขาย			<ul style="list-style-type: none"> บริษัทฯ จำหน่ายสินค้าสั่งผลิต (Made to Order) เช่น ตู้ไฟฟ้าสั่งผลิต เป็นต้น ให้กับบริษัท ไทยบํารุงเอ็นจีเนียริ่ง จำกัด สำหรับการกำหนดราคาขายสินค้าสั่งผลิต เป็นการกำหนดราคาขายในลักษณะต้นทุนบวกอัตรากำไรส่วนเพิ่ม (Cost Plus Margin) โดยอัตรากำไรขั้นต้นของการขายสินค้าสั่งผลิตของบริษัทฯ ให้กับบริษัทไทยบํารุงเอ็นจีเนียริ่ง จำกัด เท่ากับอัตรากำไรขั้นต้นของการขายสินค้าของบริษัทฯ ให้กับลูกค้าทั่วไป ซึ่งการกำหนดอัตรากำไรขั้นต้นขึ้นกับความซับซ้อนของสินค้าสั่งผลิต รวมทั้งจำนวนชิ้นงานที่สั่งผลิต และรายการดังกล่าวมีเงื่อนไขการค้าทั่วไป รายการดังกล่าวเป็นรายการธุรกิจปกติที่จะเกิดขึ้นอย่างต่อเนื่องในอนาคต <p>ความเห็นของคณะกรรมการตรวจสอบ</p> <ul style="list-style-type: none"> รายการดังกล่าวเป็นรายการที่มีความจำเป็นและสมเหตุสมผล เนื่องจากราคาขายเป็นไปตามราคาตลาด และเงื่อนไขการค้าเป็นไปตามเงื่อนไขการค้าทั่วไป
	รายได้	-	2.00	
	ลูกหนี้การค้า	-	-	

บุคคล / นิติบุคคล ที่มีความเกี่ยวข้อง	ลักษณะของรายการ ระหว่างกัน	มูลค่ารายการ (ล้านบาท)		เหตุผลและความจำเป็น
		สำหรับปี สิ้นสุดวันที่ 31 ธันวาคม 2564	สำหรับปีสิ้นสุด วันที่ 31 ธันวาคม 2565	
	8.2 บริษัทฯ ซื้อสินค้า ได้แก่ รางไวร์ดักท์ และรางรีเลย์ เพื่อใช้ ประกอบภายในตู้ไฟ สวิตช์บอร์ด			
	ซื้อวัตถุดิบ	0.07	0.008	<ul style="list-style-type: none"> ในปี 2564 และปี 2565 บริษัทฯ ซื้อสินค้า ได้แก่ รางไวร์ดักท์ และรางรีเลย์ จากบริษัท ไทยบำรุงเอ็นจีเนียริง จำกัด เพื่อนำไปใช้ประกอบภายในตู้ไฟสวิตช์บอร์ด เพื่อจำหน่ายให้กับลูกค้าที่สั่งผลิตตู้ไฟสวิตช์บอร์ดชนิดพิเศษ ที่มีการออกแบบและติดตั้งอุปกรณ์ไฟฟ้าไว้ในตู้ไฟสวิตช์บอร์ด โดยส่วนใหญ่มีราคาและเงื่อนไขทางการค้าที่ไม่ทำให้บริษัทฯ เสียประโยชน์ ทั้งนี้ ตั้งแต่วันที่ 1 เมษายน 2565 เป็นต้นไป บริษัทฯ มีนโยบายซื้อสินค้าโดยมีราคาและเงื่อนไขการค้าทั่วไป โดยบริษัทฯ ดำเนินการเปรียบเทียบราคาสินค้ากับคู่ค้ารายอื่น และพิจารณาซื้อสินค้าจากบริษัท ไทยบำรุงเอ็นจีเนียริง จำกัด เฉพาะสินค้าที่มีราคาถูกกว่าคู่ค้ารายอื่น รายการดังกล่าวเป็นรายการธุรกิจปกติที่จะเกิดขึ้นอย่างต่อเนื่องในอนาคต
	เจ้าหน้าที่การค้า	0.003	-	<p>ความเห็นของคณะกรรมการตรวจสอบ</p> <ul style="list-style-type: none"> รายการดังกล่าวเป็นรายการที่มีความจำเป็น และสมเหตุสมผล เนื่องจากราคาซื้อเป็นไปตามราคาตลาด และเงื่อนไขการค้าเป็นไปตามเงื่อนไขการค้าทั่วไป

บุคคล / นิติบุคคล ที่มีความเกี่ยวข้อง	ลักษณะของรายการ ระหว่างกัน	มูลค่ารายการ (ล้านบาท)		เหตุผลและความจำเป็น
		สำหรับปี สิ้นสุดวันที่ 31 ธันวาคม 2564	สำหรับปีสิ้นสุด วันที่ 31 ธันวาคม 2565	
9 บริษัท ทีเอ็นทีซี เทรดดิ้ง จำกัด	9.1 รายได้จากการขาย			<ul style="list-style-type: none"> • บริษัทฯ จำหน่ายสินค้ามาตรฐานเคเจแอล เช่น ตู้ไซส์มาตรฐานและรางไวร์เวย์ และสินค้าสั่งผลิต (Made to Order) เช่น แผงกันจรรยา อลูมิเนียมพับ ตู้ไฟฟ้าสั่งผลิต เป็นต้น ให้กับบริษัท ทีเอ็นทีซี เเทรดดิ้ง จำกัด • การกำหนดราคาขายสินค้ามาตรฐานเคเจแอล ที่ขายให้กับบริษัท ทีเอ็นทีซี เเทรดดิ้ง จำกัด เป็นราคาตามโครงสร้างราคามาตรฐานของบริษัทฯ (Price List) ซึ่งเป็นราคาตลาด และมีเงื่อนไขการค้าเดียวกันกับที่บริษัทฯ ขายให้กับลูกค้าทั่วไป • และสำหรับการกำหนดราคาขายสินค้าสั่งผลิต เป็นการกำหนดราคาขายในลักษณะต้นทุนบวกอัตรากำไรส่วนเพิ่ม (Cost Plus Margin) โดยอัตรากำไรขั้นต้นของการขายสินค้าสั่งผลิตของบริษัทฯ ให้กับบริษัท ทีเอ็นทีซี เเทรดดิ้ง จำกัด เท่ากับอัตรากำไรขั้นต้นของการขายสินค้าของบริษัทฯ ให้กับลูกค้าทั่วไป โดยมีอัตรากำไรขั้นต้นมากกว่าร้อยละ 25.00 ซึ่งการกำหนดอัตรากำไรขั้นต้นขึ้นกับความซับซ้อนของสินค้าสั่งผลิต รวมทั้งจำนวนชิ้นงานที่สั่งผลิต และรายการดังกล่าวมีเงื่อนไขการค้าทั่วไป
	รายได้	18.96	17.12	
	ลูกหนี้การค้า	2.99	1.36	
	เงินรับล่วงหน้าค่าสินค้า	5.79	1.73	

บุคคล / นิติบุคคล ที่มีความเกี่ยวข้อง	ลักษณะของรายการ ระหว่างกัน	มูลค่ารายการ (ล้านบาท)		เหตุผลและความจำเป็น
		สำหรับปี สิ้นสุดวันที่ 31 ธันวาคม 2564	สำหรับปีสิ้นสุด วันที่ 31 ธันวาคม 2565	
				<ul style="list-style-type: none"> รายการดังกล่าวเป็นรายการธุรกิจปกติที่จะเกิดขึ้นอย่างต่อเนื่องในอนาคต <p>ความเห็นของคณะกรรมการตรวจสอบ</p> <ul style="list-style-type: none"> รายการดังกล่าวเป็นรายการที่มีความจำเป็นและสมเหตุสมผล เนื่องจากราคาขายเป็นไปตามราคาตลาดและเงื่อนไขการค้าเป็นไปตามเงื่อนไขการค้าทั่วไป
	9.2 ซื่อชุดตรวจโควิด-19 ซื่อวัสดุสิ้นเปลือง เจ้าหน้าที่อื่น	- -	0.76 -	<ul style="list-style-type: none"> ในปี 2565 บริษัทฯ ซื่อสินค้าประเภทชุดตรวจโควิด-19 จากบริษัท ทีเอ็นทีซี เทรดิง จำกัด เพื่อตรวจหาเชื้อไวรัสโควิด-19 สำหรับพนักงานของบริษัทฯ โดยส่วนใหญ่มีราคาและเงื่อนไขทางการค้าที่ไม่ทำให้บริษัทฯ เสียประโยชน์ และยังมีบริการตรวจเพิ่มเติม ทั้งนี้ ตั้งแต่วันที่ 1 เมษายน 2565 เป็นต้นไป บริษัทฯ มีนโยบายซื่อสินค้าโดยมีราคาและเงื่อนไขการค้าทั่วไป โดยบริษัทฯ ดำเนินการเปรียบเทียบราคาสินค้ากับคู่ค้ารายอื่นและพิจารณาซื่อสินค้าจากบริษัท ทีเอ็นทีซี เทรดิง จำกัด เฉพาะสินค้าที่มีราคาถูกกว่าคู่ค้ารายอื่น

บุคคล / นิติบุคคล ที่มีความเกี่ยวข้อง	ลักษณะของรายการ ระหว่างกัน	มูลค่ารายการ (ล้านบาท)		เหตุผลและความจำเป็น
		สำหรับปี สิ้นสุดวันที่ 31 ธันวาคม 2564	สำหรับปีสิ้นสุด วันที่ 31 ธันวาคม 2565	
				<ul style="list-style-type: none"> รายการดังกล่าวเป็นรายการธุรกิจปกติที่จะเกิดขึ้นอย่างต่อเนื่องในอนาคต <p>ความเห็นของคณะกรรมการตรวจสอบ</p> <ul style="list-style-type: none"> รายการดังกล่าวเป็นรายการที่มีความจำเป็น และสมเหตุสมผล เนื่องจากราคาซื้อเป็นไปตามราคาตลาด และเงื่อนไขการค้าเป็นไปตามเงื่อนไขการค้าทั่วไป
10 บริษัท ดับเบิล ที เมทัล เวิร์ค จำกัด	10.1 รายได้จากการขาย			<ul style="list-style-type: none"> บริษัทฯ จำหน่ายสินค้ามาตรฐานเคเจแอล เช่น ตู้ไฮสมาตรฐาน และสินค้าสั่งผลิต (Made to Order) เช่น ตู้ไฟฟ้าสั่งผลิต เหล็กพับ สแตนเลสพับ เป็นต้น ให้กับบริษัท ดับเบิล ที เมทัล เวิร์ค จำกัด การกำหนดราคาขายสินค้ามาตรฐานเคเจแอล ที่ขายให้กับบริษัท ดับเบิล ที เมทัล เวิร์ค จำกัด เป็นราคาตามโครงสร้างราคามาตรฐานของบริษัทฯ (Price List) ซึ่งเป็นราคาตลาด และมีเงื่อนไขการค้าเดียวกันกับที่บริษัทฯ ขายให้กับลูกค้าทั่วไป สำหรับการกำหนดราคาขายสินค้าสั่งผลิต เป็นการกำหนดราคาขายในลักษณะต้นทุนบวกอัตรากำไรส่วนเพิ่ม (Cost Plus Margin) โดยอัตรากำไรขั้นต้นของการขายสินค้าสั่ง
	รายได้	0.90	9.02	
	ลูกหนี้การค้า	0.96	1.71	

บุคคล / นิติบุคคล ที่มีความเกี่ยวข้อง	ลักษณะของรายการ ระหว่างกัน	มูลค่ารายการ (ล้านบาท)		เหตุผลและความจำเป็น
		สำหรับปี สิ้นสุดวันที่ 31 ธันวาคม 2564	สำหรับปีสิ้นสุด วันที่ 31 ธันวาคม 2565	
				<p>ผลิตของบริษัทฯ ให้กับบริษัท ดับเบิล ที เมทัล เวิร์ค จำกัด เท่ากับอัตรากำไรขั้นต้นของการขายสินค้าของบริษัทฯ ให้กับลูกค้าทั่วไป โดยมีอัตรากำไรขั้นต้นมากกว่าร้อยละ 25.00 ซึ่งการกำหนดอัตรากำไรขั้นต้นขึ้นกับความซับซ้อนของสินค้าสั่งผลิต รวมทั้งจำนวนชิ้นงานที่สั่งผลิต และรายการดังกล่าวมีเงื่อนไขการค้าทั่วไป</p> <ul style="list-style-type: none"> • รายการดังกล่าวเป็นรายการธุรกิจปกติที่จะเกิดขึ้นอย่างต่อเนื่องในอนาคต <p>ความเห็นของคณะกรรมการตรวจสอบ</p> <ul style="list-style-type: none"> • รายการดังกล่าวเป็นรายการที่มีความจำเป็นและสมเหตุสมผล เนื่องจากราคาขายเป็นไปตามราคาตลาดและเงื่อนไขการค้าเป็นไปตามเงื่อนไขการค้าทั่วไป
11 บริษัท ที.เอ็ม.ดับบลิว โชลูชั่น จำกัด	11.1 รายได้จากการขาย รายได้ ลูกหนี้การค้า	5.41 -	9.68 -	<ul style="list-style-type: none"> • บริษัทฯ จำหน่ายสินค้ามาตรฐานเคเจแอล เช่น ตู้ไฮสมาตรฐาน รางเคเบิลแลตเตอร์ รางไวร์เวย์ รางเคเบิลเทรย์ และสินค้าสั่งผลิต (Made to Order) เช่น ตู้ไฟฟ้าสั่งผลิต เหล็กพับ อลูมิเนียมพับ รางไวร์เวย์สั่งผลิต เป็นต้น ให้กับบริษัท ที.เอ็ม.ดับบลิว โชลูชั่น จำกัด

บุคคล / นิติบุคคล ที่มีความเกี่ยวข้อง	ลักษณะของรายการ ระหว่างกัน	มูลค่ารายการ (ล้านบาท)		เหตุผลและความจำเป็น
		สำหรับปี สิ้นสุดวันที่ 31 ธันวาคม 2564	สำหรับปีสิ้นสุด วันที่ 31 ธันวาคม 2565	
				<ul style="list-style-type: none"> การกำหนดราคาขายสินค้ามาตรฐานเคเจแอล ที่ขายให้กับบริษัท ที.เอ็ม.ดับบลิว โชลูชั่น จำกัด เป็นราคาตามโครงสร้างราคามาตรฐานของบริษัทฯ (Price List) ซึ่งเป็นราคาตลาด และมีเงื่อนไขการค้าเดียวกันกับที่บริษัทฯ ขายให้กับลูกค้าทั่วไป และสำหรับการกำหนดราคาขายสินค้าสั่งผลิต เป็นการกำหนดราคาขายในลักษณะต้นทุนบวกอัตรากำไรส่วนเพิ่ม (Cost Plus Margin) โดยอัตรากำไรขั้นต้นของการขายสินค้าสั่งผลิตของบริษัทฯ ให้กับบริษัท ที.เอ็ม.ดับบลิว โชลูชั่น จำกัด เท่ากับอัตรากำไรขั้นต้นของการขายสินค้าของบริษัทฯ ให้กับลูกค้าทั่วไป โดยมีอัตรากำไรขั้นต้นมากกว่าร้อยละ 25.00 ซึ่งการกำหนดอัตรากำไรขั้นต้นขึ้นกับความซับซ้อนของสินค้าสั่งผลิต รวมทั้งจำนวนชิ้นงานที่สั่งผลิต และรายการดังกล่าวมีเงื่อนไขการค้าทั่วไป รายการดังกล่าวเป็นรายการธุรกิจปกติที่จะเกิดขึ้นอย่างต่อเนื่องในอนาคต

บุคคล / นิติบุคคล ที่มีความเกี่ยวข้อง	ลักษณะของรายการ ระหว่างกัน	มูลค่ารายการ (ล้านบาท)		เหตุผลและความจำเป็น
		สำหรับปี สิ้นสุดวันที่ 31 ธันวาคม 2564	สำหรับปีสิ้นสุด วันที่ 31 ธันวาคม 2565	
				<p>ความเห็นของคณะกรรมการตรวจสอบ</p> <ul style="list-style-type: none"> รายการดังกล่าวเป็นรายการที่มีความจำเป็นและสมเหตุสมผล เนื่องจากราคาขายเป็นไปตามราคาตลาด และเงื่อนไขการค้าเป็นไปตามเงื่อนไขการค้าทั่วไป
12 บริษัท มาร์เก็ตติ้งวิ จำกัด	12.1 ค่าใช้จ่ายการอบรม สัมมนา ค่าใช้จ่าย เจ้าหน้าที่อื่น	1.02 0.09	1.02 0.09	<ul style="list-style-type: none"> บริษัทฯ ได้ว่าจ้างบริษัท มาร์เก็ตติ้งวิ จำกัด จัดอบรมสัมมนาภายในให้กับผู้บริหารและพนักงานของบริษัทฯ ซึ่งจะมีการจัดอบรมทุกเดือน โดยหลักสูตรอบรมเกี่ยวข้องกับการตลาด ซึ่งค่าอบรมสัมมนา 85,000 บาท/เดือน โดยในปี 2564 บริษัทฯ ได้ทำสัญญาอายุ 1 ปี ตั้งแต่วันที่ 1 มกราคม 2564 ถึงวันที่ 31 ธันวาคม 2564 และในปี 2565 บริษัทฯ ได้ต่อสัญญาฉบับใหม่ อายุสัญญา 1 ปี ตั้งแต่วันที่ 1 มกราคม 2565 ถึงวันที่ 31 ธันวาคม 2565 การกำหนดค่าอบรมสัมมนาดังกล่าว เป็นราคาที่เท่ากับบริษัทอื่นที่บริษัทฯ ได้ว่าจ้างให้อบรมสัมมนา และรายการดังกล่าวมีเงื่อนไขการค้าทั่วไป รายการดังกล่าวเป็นรายการธุรกิจปกติที่จะเกิดขึ้นอย่างต่อเนื่องในอนาคต

บุคคล / นิติบุคคล ที่มีความเกี่ยวข้อง	ลักษณะของรายการ ระหว่างกัน	มูลค่ารายการ (ล้านบาท)		เหตุผลและความจำเป็น
		สำหรับปี สิ้นสุดวันที่ 31 ธันวาคม 2564	สำหรับปีสิ้นสุด วันที่ 31 ธันวาคม 2565	
				<p>ความเห็นของคณะกรรมการตรวจสอบ</p> <ul style="list-style-type: none"> รายการดังกล่าวเป็นรายการที่มีความจำเป็นและสมเหตุสมผล เนื่องจากเป็นรายการที่เป็นประโยชน์กับบริษัทฯ ซึ่งช่วยพัฒนาความรู้ให้กับพนักงาน ค่าอบรมสัมมนาเป็นราคาที่เหมาะสมที่เท่ากับบริษัทอื่นที่บริษัทฯ เคยว่าจ้างให้อบรมสัมมนาให้บริษัทฯ และเงื่อนไขการดำเนินงานไปตามเงื่อนไขการค้าทั่วไป

9.2.2.2 รายการรับความช่วยเหลือทางการเงิน

บริษัทฯ มีวงเงินกู้กับสถาบันการเงิน โดยบริษัทฯ ได้รับการค้ำประกัน โดยบุคคล/นิติบุคคลที่เกี่ยวข้อง รายละเอียดดังนี้

ผู้ได้รับ วงเงิน สินเชื่อ	ผู้ค้ำประกัน	ลักษณะของรายการ ระหว่างกัน	มูลค่ารายการ (ล้านบาท)		เหตุผลและความจำเป็น
			สำหรับปี สิ้นสุดวันที่ 31 ธันวาคม 2564	สำหรับปีสิ้นสุด วันที่ 31 ธันวาคม 2565	
บริษัทฯ	1. นายการุณย์ สุจิตโรดม 2. นางกันยา สุจิตโรดม 3. นายเกษมสันต์ สุจิตโรดม 4. บริษัท เคเจแอล อีเลคทริก จำกัด	นายการุณย์ สุจิตโรดม นางกันยา สุจิตโรดม นายเกษมสันต์ สุจิตโรดม และบริษัท เคเจแอล อีเลคทริก จำกัด ค้ำประกันสำหรับวงเงิน สินเชื่อกับ สถาบันการเงิน ให้แก่บริษัทฯประกอบด้วย วงเงินกู้เบิกเกินบัญชี วงเงินตัวสัญญาใช้เงิน และ วงเงินกู้อะยะยาว ค่าตอบแทน วงเงินค้ำประกัน - นายการุณย์ สุจิตโรดม - นางกันยา สุจิตโรดม - นายเกษมสันต์ สุจิตโรดม	ไม่มี	ไม่มี	<ul style="list-style-type: none"> นายการุณย์ สุจิตโรดม นางกันยา สุจิตโรดม นายเกษมสันต์ สุจิตโรดม และบริษัท เคเจแอล อีเลคทริก จำกัด ได้ค้ำประกัน สำหรับวงเงินสินเชื่อกับสถาบันการเงิน ให้แก่บริษัทฯ ซึ่งเป็นไปตามเงื่อนไขของ สถาบันการเงินที่ต้องการให้ผู้ถือหุ้นรายใหญ่ และ/หรือ ผู้บริหารเป็นผู้ค้ำประกัน วงเงิน โดยไม่มีการคิดค่าตอบแทนการ ค้ำประกันเพื่อสนับสนุนการดำเนินธุรกิจ ของบริษัทฯ ทั้งนี้ บริษัทฯ อยู่ระหว่างเจรจากับ สถาบันการเงิน เพื่อขอปลดภาระ ค่าประกันของนายการุณย์ สุจิตโรดม และนางกันยา สุจิตโรดม ภายหลังจากที่ บริษัทฯ ได้เข้าจดทะเบียนเป็นบริษัท จดทะเบียนในตลาดหลักทรัพย์เอ็ม เอ ไอ เรียบร้อยแล้ว

ผู้ได้รับ วงเงิน สินเชื่อ	ผู้ค้ำประกัน	ลักษณะของรายการ ระหว่างกัน	มูลค่ารายการ (ล้านบาท)		เหตุผลและความจำเป็น
			สำหรับปี สิ้นสุดวันที่ 31 ธันวาคม 2564	สำหรับปีสิ้นสุด วันที่ 31 ธันวาคม 2565	
		- บริษัท เคเจแอล อิเล็กทรอนิกส์ จำกัด	-	50.00	ความเห็นของคณะกรรมการตรวจสอบ <ul style="list-style-type: none"> รายการดังกล่าวมีความสมเหตุสมผล เนื่องจากการค้ำประกันวงเงินสินเชื่อ ให้แก่บริษัทฯ ซึ่งเป็นไปตามเงื่อนไขของ สถาบันการเงิน โดยไม่มีการคิด ค่าตอบแทนในการค้ำประกัน ซึ่งเป็น ประโยชน์ต่อบริษัทฯ
	นางกันยา สุจิตโรตม	นางกันยา สุจิตโรตม ได้นำ ที่ดินพร้อมสิ่งปลูกสร้าง เป็นหลักประกันเพื่อ ค้ำประกันวงเงินสินเชื่อกับ สถาบันการเงินให้แก่บริษัทฯ ประกอบด้วย วงเงินกู้ เบิกเกินบัญชี เงินตัวสัญญา ใช้เงิน และวงเงินกู้ระยะยาว วงเงินจำนอง	ไม่มีค่าตอบแทน 280.20	ไม่มีค่าตอบแทน 360.20	<ul style="list-style-type: none"> นางกันยา สุจิตโรตม ได้นำที่ดินพร้อม สิ่งปลูกสร้างจดทะเบียนเพื่อเป็นหลักประกัน สำหรับวงเงินสินเชื่อกับสถาบันการเงิน ให้แก่บริษัทฯ โดยไม่มีการคิดค่าตอบแทน การค้ำประกัน เพื่อสนับสนุนการได้รับ วงเงินสินเชื่อสำหรับการประกอบธุรกิจ ของบริษัทฯ

ผู้ได้รับ วงเงิน สินเชื่อ	ผู้ค้ำประกัน	ลักษณะของรายการ ระหว่างกัน	มูลค่ารายการ (ล้านบาท)		เหตุผลและความจำเป็น
			สำหรับปี สิ้นสุดวันที่ 31 ธันวาคม 2564	สำหรับปีสิ้นสุด วันที่ 31 ธันวาคม 2565	
					<p>ความเห็นของคณะกรรมการตรวจสอบ</p> <ul style="list-style-type: none"> รายการดังกล่าวมีความสมเหตุสมผล เนื่องจากกรรมการได้นำทรัพย์สินส่วนบุคคลมาจดจำนองเป็นหลักทรัพย์ ค้ำประกันวงเงินกู้ยืมของบริษัทตามเงื่อนไขของสถาบันการเงินกำหนด โดยไม่มีการคิดค่าตอบแทนในการค้ำประกัน ซึ่งเป็นประโยชน์ต่อบริษัทฯ

9.2.3 รายการระหว่างกันของบริษัทฯ และบริษัทย่อยกับบุคคลที่มีความเกี่ยวข้องกันสำหรับปีสิ้นสุดวันที่ 31 ธันวาคม 2564 และ 2565 โดยเป็นรายการระหว่างกันที่จะไม่มีการทำรายการในอนาคต

9.2.3.1 รายการธุรกิจปกติหรือสนับสนุนธุรกิจปกติที่มีเงื่อนไขการค้าทั่วไป

บุคคล / นิติบุคคลที่มีความเกี่ยวข้อง	ลักษณะของรายการระหว่างกัน	มูลค่ารายการ (ล้านบาท)		เหตุผลและความจำเป็น
		สำหรับปีสิ้นสุดวันที่ 31 ธันวาคม 2564	สำหรับปีสิ้นสุดวันที่ 31 ธันวาคม 2565	
1. บริษัท โฟร์ชอป มินิมาร์ท จำกัด	1.1 ให้บริการหักเงินเดือนพนักงานของบริษัทฯ เพื่อชำระหนี้ค่าสินค้าของโฟร์ชอป	-	-	<ul style="list-style-type: none"> บริษัทฯ ได้ให้บริการหักเงินเดือนพนักงานของบริษัทฯ เพื่อชำระหนี้ค่าสินค้าที่พนักงานของบริษัทฯ ซื้อสินค้าเป็นเงินเชื่อกับโฟร์ชอปเพื่อเป็นการอำนวยความสะดวกให้กับพนักงาน โดยไม่มีการคิดค่าตอบแทนแต่อย่างใด ราคาขายสินค้าที่โฟร์ชอปขายให้กับพนักงานของบริษัทฯ เป็นราคาเดียวกันกับที่โฟร์ชอปขายให้กับลูกค้าภายนอกทั่วไป ทั้งนี้ บริษัทฯ ไม่มีนโยบายการทำรายการดังกล่าวตั้งแต่วันที่ 1 มกราคม 2565 เป็นต้นไป <p>ความเห็นของคณะกรรมการตรวจสอบ</p> <ul style="list-style-type: none"> รายการดังกล่าวเป็นรายการในอดีตเป็นรายการที่อำนวยความสะดวกให้กับพนักงาน และบริษัทฯ ไม่มีนโยบายการทำรายการดังกล่าวในอนาคต
	1.2 ค่าสินค้าที่บริษัทฯ ซื้อจากโฟร์ชอป ได้แก่ วัสดุสิ้นเปลืองที่ใช้ใน			<ul style="list-style-type: none"> บริษัทฯ ซื้อสินค้าประเภทวัสดุสิ้นเปลือง หรือสินค้าเบ็ดเตล็ดจากมินิมาร์ทของ บริษัท โฟร์ชอป จำกัด เช่น น้ำดื่มเพื่อใช้ในการประชุม น้ำยาล้างจาน เป็นต้น เนื่องจากมินิมาร์ทดังกล่าว

บุคคล / นิติบุคคล ที่มีความเกี่ยวข้อง	ลักษณะของรายการ ระหว่างกัน	มูลค่ารายการ (ล้านบาท)		เหตุผลและความจำเป็น
		สำหรับปีสิ้นสุด วันที่ 31 ธันวาคม 2564	สำหรับปีสิ้นสุด วันที่ 31 ธันวาคม 2565	
	สำนักงาน เช่น น้ำดื่ม เพื่อใช้ในการประชุม น้ำยาล้างจาน เป็นต้น ซื้อสินค้า	0.001	-	ตั้งอยู่ภายในโรงงานของบริษัทฯ ทำให้การซื้อสินค้าเบ็ดเตล็ด ดังกล่าว สะดวก รวดเร็ว บริษัทฯ มีความจำเป็นต้องใช้งานอย่าง เร่งด่วน ราคาขายสินค้าเป็นไปตามเอกสารแสดงราคาสินค้าของ โฟร์ชอป (Price List) และเป็นราคาเดียวกันกับที่โฟร์ชอปขาย ให้กับลูกค้าภายนอกทั่วไป <ul style="list-style-type: none"> ทั้งนี้ บริษัทฯ ไม่มีนโยบายการทำรายการดังกล่าวในอนาคต ตั้งแต่วันที่ 1 มกราคม 2565 เป็นต้นไป ความเห็นของคณะกรรมการตรวจสอบ <ul style="list-style-type: none"> รายการดังกล่าวเป็นรายการในอดีตและบริษัทฯ ไม่มีนโยบาย การทำรายการดังกล่าวในอนาคต
	1.3 ค่าสวัสดิการพนักงาน ค่าสวัสดิการพนักงาน เจ้าหน้าที่อื่น เช็คจ่ายลงวันที่ ล่วงหน้า	4.24 - -	0.34 - -	<ul style="list-style-type: none"> บริษัทฯ ได้จัดให้มีสวัสดิการอาหารกลางวันให้กับพนักงานของ บริษัทฯ เนื่องจากที่ตั้งของบริษัทฯ อยู่ห่างไกลแหล่งชุมชน เพื่อ อำนวยความสะดวกให้กับพนักงาน ซึ่งบริษัทฯ ได้ว่าจ้างโฟร์ ชอป เข้ามาดำเนินการในการจัดทำอาหารกลางวันให้กับ พนักงานของบริษัทฯ โดยการกำหนดค่าบริการในการจัด ทำอาหารกลางวันในอัตราเหมาต่อคนต่อวัน ทั้งนี้ บริษัทฯ ไม่มีนโยบายการทำรายการดังกล่าวในอนาคต ตั้งแต่วันที่ 1 กุมภาพันธ์ 2565 เป็นต้นไป

บุคคล / นิติบุคคล ที่มีความเกี่ยวข้อง	ลักษณะของรายการ ระหว่างกัน	มูลค่ารายการ (ล้านบาท)		เหตุผลและความจำเป็น
		สำหรับปีสิ้นสุด วันที่ 31 ธันวาคม 2564	สำหรับปีสิ้นสุด วันที่ 31 ธันวาคม 2565	
				<p>ความเห็นของคณะกรรมการตรวจสอบ</p> <ul style="list-style-type: none"> รายการดังกล่าวเป็นรายการในอดีตและบริษัทฯ ไม่มีนโยบายการทำรายการดังกล่าวในอนาคต เนื่องจากบริษัทฯ ใช้พนักงานของบริษัทฯ ดำเนินการจัดทำอาหารกลางวันเป็นสวัสดิการให้พนักงานแทน
<p>2. บริษัท กิจ รุ่งโรจน์ เมทัล เวิร์ค จำกัด</p>	<p>2.1 รายได้จากการขาย</p> <p>รายได้</p> <p>ลูกหนี้การค้า</p>	<p>9.59</p> <p>-</p>	<p>-</p> <p>-</p>	<ul style="list-style-type: none"> บริษัทฯ จำหน่ายสินค้าสั่งผลิต (Made to Order) เช่น ตู้กันฝุ่นกันน้ำมีหลังคา ตู้สั่งผลิตพิเศษ เป็นต้น ให้กับบริษัท กิจรุ่งโรจน์ เมทัล เวิร์ค จำกัด การกำหนดราคาขายสินค้าสั่งผลิต ที่ขายให้กับ กิจรุ่งโรจน์ เป็นการกำหนดราคาขายสินค้าสั่งผลิต เป็นการกำหนดราคาขายในลักษณะต้นทุนบวกอัตรากำไรส่วนเพิ่ม (Cost Plus Margin) โดยอัตรากำไรดังกล่าวที่บริษัทฯ ได้รับจากกิจรุ่งโรจน์ อยู่ในวงเดียวกันกับอัตรากำไรขั้นต้นของการขายสินค้าสั่งผลิตของบริษัทฯ ให้กับลูกค้าทั่วไป และรายการดังกล่าวมีเงื่อนไขการค้าทั่วไป ทั้งนี้ บริษัทฯ ไม่มีนโยบายการทำรายการดังกล่าวในอนาคต ตั้งแต่วันที่ 1 มกราคม 2565 เป็นต้นไป โดยกิจรุ่งโรจน์ ได้ดำเนินการจดทะเบียนเลิกกิจการ เมื่อวันที่ 18 มีนาคม 2565 และอยู่ระหว่างการชำระบัญชี

บุคคล / นิติบุคคล ที่มีความเกี่ยวข้อง	ลักษณะของรายการ ระหว่างกัน	มูลค่ารายการ (ล้านบาท)		เหตุผลและความจำเป็น
		สำหรับปีสิ้นสุด วันที่ 31 ธันวาคม 2564	สำหรับปีสิ้นสุด วันที่ 31 ธันวาคม 2565	
				<p>ความเห็นของคณะกรรมการตรวจสอบ</p> <ul style="list-style-type: none"> รายการดังกล่าวเป็นรายการในอดีตและบริษัทฯ ไม่มีนโยบายการทำรายการดังกล่าวในอนาคต ทั้งนี้ กิจรุ่งโรจน์ได้จดทะเบียนเลิกบริษัทเมื่อวันที่ 18 มีนาคม 2565 และอยู่ระหว่างการชำระบัญชี
3. บริษัท สกาย เนจ คอมเมอร์ เชียล จำกัด	3.1 รายได้จากการขาย			
	รายได้	8.06	-	<ul style="list-style-type: none"> บริษัทฯ จำหน่ายสินค้ามาตรฐานเคเจแอล เช่น ตู้กันฝุ่นกันน้ำ เป็นต้น และสินค้าสั่งผลิต (Made to Order) เช่น ตู้ไฟสั่งผลิต พิเศษ อุปกรณ์และชิ้นส่วนสั่งผลิต เป็นต้น ให้กับบริษัท สกายเนจ คอมเมอร์เชียล จำกัด การกำหนดราคาขายสินค้ามาตรฐานเคเจแอล ที่ขายให้กับสกายเนจ เป็นราคาตามโครงสร้างราคามาตรฐานของบริษัทฯ (Price List) และเป็นราคาเดียวกันกับที่บริษัทฯ ขายให้กับลูกค้าทั่วไป และสำหรับการกำหนดราคาขายสินค้าสั่งผลิต เป็นการกำหนดราคาขายในลักษณะต้นทุนบวกอัตรากำไรส่วนเพิ่ม (Cost Plus Margin) โดยอัตรากำไรดังกล่าวที่บริษัทฯ ได้รับจากสกายเนจ อยู่ในช่วงเดียวกันกับอัตรากำไรขั้นต้นของการขายสินค้าของบริษัทฯ ให้กับลูกค้าทั่วไป และรายการดังกล่าวมีเงื่อนไขการค้าทั่วไป
	ลูกหนี้การค้า	-	-	

บุคคล / นิติบุคคล ที่มีความเกี่ยวข้อง	ลักษณะของรายการ ระหว่างกัน	มูลค่ารายการ (ล้านบาท)		เหตุผลและความจำเป็น
		สำหรับปีสิ้นสุด วันที่ 31 ธันวาคม 2564	สำหรับปีสิ้นสุด วันที่ 31 ธันวาคม 2565	
				<ul style="list-style-type: none"> ทั้งนี้ บริษัทฯ ไม่มีนโยบายการทำรายการดังกล่าวในอนาคต ตั้งแต่วันที่ 1 มกราคม 2565 เป็นต้นไป โดยสกายเนจได้ดำเนินการจดทะเบียนเลิกกิจการ เมื่อวันที่ 11 มกราคม 2565 และอยู่ระหว่างการชำระบัญชี <p>ความเห็นของคณะกรรมการตรวจสอบ</p> <ul style="list-style-type: none"> รายการดังกล่าวเป็นรายการในอดีตและบริษัทฯ ไม่มีนโยบายการทำรายการดังกล่าวในอนาคต นอกจากนี้ สกายเนจได้ดำเนินการจดทะเบียนเลิกบริษัท เมื่อวันที่ 11 มกราคม 2565 โดยปัจจุบันอยู่ระหว่างการชำระบัญชี

9.2.3.2 การให้ความช่วยเหลือทางการเงิน

บุคคล / นิติบุคคล ที่มีความเกี่ยวข้อง	ลักษณะของรายการระหว่างกัน	มูลค่ารายการ (ล้านบาท)		เหตุผลและความจำเป็น
		สำหรับปีสิ้นสุดวันที่ 31 ธันวาคม 2564	สำหรับปีสิ้นสุดวันที่ 31 ธันวาคม 2565	
นายการุณย์ สุจิตวิโรดม	บริษัทฯ ให้เงินกู้ยืม ระยะสั้น แก่ นายการุณย์ สุจิตวิโรดม			<ul style="list-style-type: none"> บริษัทฯ ได้ให้เงินกู้ยืมระยะสั้นกับ นายการุณย์ สุจิตวิโรดม โดยมีกำหนดชำระคืนเมื่อทวงถาม คิดอัตราดอกเบี้ย ร้อยละ 3.22 - 3.75 ต่อปี ซึ่งอัตราดอกเบี้ยที่ให้กับนายการุณย์ เป็นอัตราไม่ต่ำกว่าอัตราต้นทุนทางการเงินเฉลี่ยของบริษัทฯ ซึ่งบริษัทฯ มีอัตราดอกเบี้ยเงินกู้ ระยะยาว ร้อยละ 2.20 - 3.47 ต่อปี แต่อย่างไรก็ตาม ในงวดสามเดือน ปี 2565 บริษัทฯ ไม่มีการคิดดอกเบี้ยเงินให้กู้จากนายการุณย์ เนื่องจากเป็นเงินกู้ยืมระยะสั้นไม่เกิน 3 เดือน ทั้งนี้ นายการุณย์ สุจิตวิโรดม ได้จ่ายชำระคืนเงินต้นทั้งจำนวนเรียบร้อยแล้ว เมื่อวันที่ 31 มีนาคม 2565 <p>ความเห็นของคณะกรรมการตรวจสอบ</p> <ul style="list-style-type: none"> รายการดังกล่าวมิได้เป็นรายการที่เกิดขึ้นเป็นปกติธุรกิจของบริษัทฯ ซึ่งรายการดังกล่าวเป็นรายการในอดีตอย่างไรก็ดี บริษัทฯ จะดำเนินการไม่ให้มีรายการดังกล่าวในอนาคต
	เงินให้กู้ยืมระยะสั้น - ต้นงวด	10.36	0.21	
	บวก กู้เพิ่ม	103.77	0.45	
	หัก ชำระคืน	(113.92)	(0.66)	
	เงินให้กู้ยืมระยะสั้น - ปลายงวด	0.21	-	
	ดอกเบี้ยรับ	1.50	-	
	ดอกเบี้ยค้างรับ	-	-	

บุคคล / นิติบุคคล ที่มี ความเกี่ยวข้อง	ลักษณะของรายการ ระหว่างกัน	มูลค่ารายการ (ล้านบาท)		เหตุผลและความจำเป็น
		สำหรับปี สิ้นสุดวันที่ 31 ธันวาคม 2564	สำหรับปีสิ้นสุด วันที่ 31 ธันวาคม 2565	
1. นายการุณย์ สุจิตโรดม 2. นางกัญญา สุจิตโรดม และ 3. นายวรเกียรติ์ สุจิตโรดม	บริษัทฯ กู้ยืมระยะสั้นจาก นายการุณย์ สุจิตโรดม นางกัญญา สุจิตโรดม และ นายวรเกียรติ์ สุจิตโรดม			<ul style="list-style-type: none"> บริษัทฯ ได้กู้ยืมระยะสั้นกับ นายการุณย์ สุจิตโรดม นางกัญญา สุจิตโรดม และนายวรเกียรติ์ สุจิตโรดม โดยมี กำหนดชำระคืนเมื่อทวงถาม และกรรมการ และ นองชายของกรรมการไม่มีการคิดดอกเบี้ยเงินกู้จาก บริษัทฯ ทั้งนี้ บริษัทได้ชำระคืนเงินกู้ดังกล่าวเรียบร้อยแล้ว เมื่อวันที่ 31 มีนาคม 2565
	เงินกู้ยืมระยะสั้น - ต้น งวด	-	-	ความเห็นของคณะกรรมการตรวจสอบ <ul style="list-style-type: none"> รายการดังกล่าวมิได้เป็นรายการที่เกิดขึ้นเป็นปกติธุรกิจ ของบริษัทฯ ซึ่งรายการดังกล่าวเป็นรายการในอดีต อย่างไรก็ตาม บริษัทฯ จะดำเนินการไม่ให้มีรายการ ดังกล่าวในอนาคต
	บวก กู้เพิ่ม	-	13.74	
	หัก ชำระคืน	-	(13.74)	
	เงินกู้ยืมระยะสั้น - ปลายงวด	-	-	
	ดอกเบี้ยจ่าย	-	-	
	ดอกเบี้ยค้างรับ	-	-	

9.2.4 นโยบายการทำรายการระหว่างกัน หรือรายการที่เกี่ยวข้องกัน

ที่ประชุมคณะกรรมการบริษัท ครั้งที่ 7/2565 เมื่อวันที่ 19 กรกฎาคม 2565 มีมติอนุมัตินโยบายการที่เกี่ยวข้องกัน ในกรณีที่บริษัทฯ เข้าทำรายการกับบุคคลที่เกี่ยวข้องกัน บริษัทฯ จะดำเนินการตามมาตรการและขั้นตอนการอนุมัติการทำรายการให้เป็นไปตามหลักเกณฑ์และกฎหมายว่าด้วยหลักทรัพย์และตลาดหลักทรัพย์ ข้อบังคับ ประกาศ คำสั่ง และข้อกำหนด ของคณะกรรมการกำกับตลาดทุน และตลาดหลักทรัพย์แห่งประเทศไทย เรื่อง หลักเกณฑ์ในการทำรายการที่เกี่ยวข้องกัน รวมถึงการปฏิบัติตามข้อกำหนดที่เกี่ยวกับการเปิดเผยข้อมูลการทำรายการที่เกี่ยวข้องกัน

ในส่วนของการเปิดเผยข้อมูลการทำรายการที่อาจมีความขัดแย้งทางผลประโยชน์หรือรายการที่เกี่ยวข้องกัน หรือรายการระหว่างกันของบริษัทฯ จะเป็นไปตามหลักเกณฑ์ที่ตลาดหลักทรัพย์ คณะกรรมการกำกับตลาดทุน และสำนักงานคณะกรรมการกำกับหลักทรัพย์และตลาดหลักทรัพย์กำหนด อีกทั้งเป็นไปตามมาตรฐานบัญชีที่เกี่ยวข้องกับบริษัทฯ หรือบุคคลที่เกี่ยวข้องกับสมาชิกวิชาชีพบัญชี โดยเปิดเผยไว้ในหมายเหตุประกอบงบการเงินที่ได้รับการตรวจสอบ หรือสอบทานแล้วจากผู้สอบบัญชีของบริษัทฯ แบบแสดงรายการข้อมูลประจำปี รายงานประจำปี และแบบรายงานอื่นใดตามแต่กรณีและมีการเปิดเผยรายการที่เกี่ยวข้องกันกับบริษัทฯ

9.2.5 มาตรการหรือขั้นตอนการอนุมัติการทำรายการระหว่างกัน หรือรายการที่เกี่ยวข้องกัน

ในการเข้าทำรายการระหว่างกันหรือรายการที่เกี่ยวข้องกัน บริษัทฯ จะปฏิบัติตามกฎหมายว่าด้วยหลักทรัพย์และตลาดหลักทรัพย์ รวมทั้งข้อบังคับ ประกาศ คำสั่ง หรือข้อกำหนดของคณะกรรมการกำกับหลักทรัพย์และตลาดหลักทรัพย์ คณะกรรมการกำกับตลาดทุน และตลาดหลักทรัพย์แห่งประเทศไทย ตลอดจนปฏิบัติตามข้อกำหนดเกี่ยวกับการเปิดเผยข้อมูลการทำรายการระหว่างกันและรายการที่เกี่ยวข้องกัน และหลักเกณฑ์อื่นที่เกี่ยวข้อง ทั้งนี้ กรรมการ ผู้บริหาร ผู้ถือหุ้นรายใหญ่ บุคคลที่เกี่ยวข้องกันที่มีส่วนได้เสียในการทำธุรกรรมจะไม่สามารถเข้ามามีส่วนร่วมในการอนุมัติรายการดังกล่าวได้

ในกรณีที่กฎหมายดังกล่าวกำหนดให้รายการระหว่างกันหรือรายการที่เกี่ยวข้องกันนั้นต้องได้รับอนุมัติจากที่ประชุมคณะกรรมการบริษัท บริษัทฯ จะจัดให้มีคณะกรรมการตรวจสอบเข้าร่วมประชุมเพื่อพิจารณาและให้ความเห็นเกี่ยวกับความจำเป็นในการทำรายการและความสมเหตุสมผลของรายการนั้น ๆ ทั้งนี้ ในการเข้าทำรายการธุรกิจปกติหรือรายการสนับสนุนธุรกิจปกติที่เป็นข้อตกลงทางการค้าที่มีเงื่อนไขการค้าโดยทั่วไป และรายการที่เป็นข้อตกลงทางการค้าที่ไม่เป็นเงื่อนไขการค้าโดยทั่วไป ให้เป็นไปตามหลักการดังนี้

1) การทำรายการที่เป็นข้อตกลงทางการค้าที่มีเงื่อนไขการค้าโดยทั่วไป

คณะกรรมการบริษัทได้อนุมัติเป็นหลักการให้ฝ่ายจัดการสามารถอนุมัติการทำรายการระหว่างกันหรือรายการที่เกี่ยวข้องกันที่เป็นข้อตกลงทางการค้าที่มีเงื่อนไขการค้าโดยทั่วไประหว่างบริษัทฯ กับกรรมการ ผู้บริหาร ผู้ถือหุ้นรายใหญ่ บุคคลที่เกี่ยวข้องกันได้ หากรายการดังกล่าวนั้นมีข้อตกลงทางการค้าในลักษณะเดียวกับที่วิญญูชนจะพึงกระทำกับคู่สัญญาทั่วไปในสถานการณ์เดียวกันด้วยอำนาจต่อรองทางการค้าที่ปราศจากอิทธิพลในการที่ตนมีสถานะเป็นกรรมการ ผู้บริหาร ผู้ถือหุ้นรายใหญ่ และบุคคลที่เกี่ยวข้องกัน (แล้วแต่กรณี) ทั้งนี้ บริษัทฯ จะจัดทำรายงานสรุปการทำธุรกรรมดังกล่าวเพื่อรายงานต่อที่ประชุมคณะกรรมการตรวจสอบและที่ประชุมคณะกรรมการบริษัทในทุกไตรมาส

2) การทำรายการที่เป็นข้อตกลงทางการค้าที่ไม่เป็นเงื่อนไขการค้าโดยทั่วไป

การทำรายการที่เป็นข้อตกลงทางการค้าที่ไม่เป็นเงื่อนไขการค้าโดยทั่วไปจะต้องได้รับการพิจารณาและให้ความเห็นโดยคณะกรรมการตรวจสอบก่อนนำเสนอต่อที่ประชุมคณะกรรมการบริษัท และ/หรือ ที่ประชุมผู้ถือหุ้น (แล้วแต่กรณี) เพื่อพิจารณาอนุมัติต่อไป ทั้งนี้ ให้ปฏิบัติตามกฎหมายว่าด้วยหลักทรัพย์และตลาดหลักทรัพย์ ข้อบังคับ ประกาศ คำสั่ง หรือข้อกำหนดของคณะกรรมการหลักทรัพย์และตลาดหลักทรัพย์ คณะกรรมการกำกับตลาดทุน และตลาดหลักทรัพย์แห่งประเทศไทย รวมถึงการปฏิบัติตามข้อกำหนดเกี่ยวกับการเปิดเผยข้อมูลการทำรายการระหว่างกันหรือรายการที่เกี่ยวข้องกัน และหลักเกณฑ์อื่นที่เกี่ยวข้อง ทั้งนี้ บริษัทฯ จะเปิดเผยรายการระหว่างกันไว้ในแบบแสดงรายการข้อมูลประจำปี และรายงานประจำปีหรือแบบรายงานอื่นใดตามแต่กรณี และมีการเปิดเผยรายการที่เกี่ยวข้องกันกับบริษัทฯ ตามหลักเกณฑ์มาตรฐานการบัญชี โดยจะเปิดเผยรายการระหว่างกันไว้ในหมายเหตุประกอบงบการเงินที่ได้รับการตรวจสอบจากผู้สอบบัญชีของบริษัทฯ

ในกรณีที่คณะกรรมการตรวจสอบไม่มีความชำนาญในการพิจารณารายการระหว่างกันหรือรายการที่เกี่ยวข้องกันที่อาจจะเกิดขึ้น บริษัทฯ จะจัดให้มีบุคคลที่มีความรู้ความชำนาญพิเศษ เช่น ผู้สอบบัญชี หรือผู้ประเมินราคาทรัพย์สินที่มีความเป็นอิสระ เป็นผู้ให้ความเห็นเกี่ยวกับรายการระหว่างกันหรือรายการที่เกี่ยวข้องกันดังกล่าวเพื่อให้คณะกรรมการตรวจสอบ และ/หรือ คณะกรรมการบริษัท และ/หรือ ผู้ถือหุ้น (แล้วแต่กรณี) ใช้เป็นข้อมูลประกอบการตัดสินใจเพื่อให้มั่นใจว่าการเข้าทำรายการดังกล่าวมีความจำเป็นและมีความสมเหตุสมผล โดยคำนึงถึงผลประโยชน์ของบริษัทฯ เป็นสำคัญ

9.2.6 นโยบายและแนวโน้มการทำรายการระหว่างกัน

การเข้าทำรายการระหว่างกันหรือรายการที่เกี่ยวข้องกันในอนาคตนั้น คณะกรรมการบริษัทจะปฏิบัติให้เป็นไปตามกฎหมายว่าด้วยหลักทรัพย์และตลาดหลักทรัพย์ รวมทั้งข้อบังคับ ประกาศ คำสั่ง หรือข้อกำหนดของคณะกรรมการกำกับหลักทรัพย์และตลาดหลักทรัพย์ คณะกรรมการกำกับตลาดทุน และตลาดหลักทรัพย์แห่งประเทศไทย ตลอดจนการปฏิบัติตามข้อกำหนดเกี่ยวกับการเปิดเผยข้อมูลการทำรายการระหว่างกันของบริษัทฯ ตามมาตรฐานการบัญชีที่กำหนดโดยสมาคมนักบัญชีและผู้สอบบัญชีรับอนุญาตแห่งประเทศไทย และหลักเกณฑ์อื่นที่เกี่ยวข้อง โดยกรรมการจะไม่มีสิทธิในการออกเสียงอนุมัติรายการใดๆ ที่ตนหรือบุคคลที่อาจมีความขัดแย้งทางผลประโยชน์ในลักษณะอื่นใดทำธุรกรรมกับบริษัทฯ

สำหรับแนวโน้มการทำรายการระหว่างกันในอนาคตนั้น จะยังคงมีอยู่ในส่วนที่เป็นการดำเนินการทางธุรกิจปกติของบริษัทฯ ได้แก่ ซื้อมาขายไป เช่น อุปกรณ์ไฟฟ้า และ/หรือ การจำหน่ายสินค้า เช่น สินค้ามาตรฐานเคเจแอล และสินค้าสั่งผลิต (Made to Order) และรายการสนับสนุนธุรกิจปกติ ได้แก่ การให้เช่าพื้นที่ และการใช้บริการซ่อมบำรุงรถยนต์ขนส่ง และรถยนต์ประจำตำแหน่งของผู้บริหาร รวมทั้งการรับความช่วยเหลือทางการเงิน เช่น การกู้ยืมเงินกู้ยืมเงินกู้ยืมของบริษัทฯ และกรรมการนำทรัพย์สินของกรรมการค้าประกันวงเงินกู้ยืมของบริษัทฯ ตามเงื่อนไขของสถาบันการเงิน เป็นต้น โดยบริษัทฯ จะดำเนินการทำรายการข้างต้นด้วยความโปร่งใส และคำนึงถึงผลประโยชน์ของบริษัทฯ เป็นสำคัญ

นอกจากนี้ หากมีการทำรายการระหว่างกันหรือรายการที่เกี่ยวข้องกันหรือมีการเปลี่ยนแปลงข้อตกลงและเงื่อนไขเกี่ยวกับธุรกรรมระหว่างกันกับกรรมการ ผู้บริหาร ผู้ถือหุ้นรายใหญ่ หรือบุคคลที่เกี่ยวข้องกัน กรรมการที่มีส่วนได้เสียจะไม่เข้าร่วมประชุมคณะกรรมการในวาระที่เกี่ยวกับการพิจารณาอนุมัติการเข้าทำธุรกรรมดังกล่าว

ส่วนที่ 3

งบการเงิน



รายงานของผู้สอบบัญชีรับอนุญาต

เสนอ ผู้ถือหุ้นของบริษัท กิจเจริญ เอ็นจิเนียริ่ง อิเล็กทริก จำกัด (มหาชน)
(เดิมชื่อ "บริษัท กิจเจริญ เอ็นจิเนียริ่ง อิเล็กทริก จำกัด")

ความเห็น

ข้าพเจ้าเห็นว่า งบการเงินแสดงฐานะการเงินของบริษัท กิจเจริญ เอ็นจิเนียริ่ง อิเล็กทริก จำกัด (มหาชน) (บริษัท) ณ วันที่ 31 ธันวาคม พ.ศ. 2565 และผลการดำเนินงาน รวมถึงกระแสเงินสดสำหรับปีสิ้นสุดวันเดียวกัน โดยถูกต้องตามที่ควรในสาระสำคัญตามมาตรฐานการรายงานทางการเงิน

งบการเงินที่ตรวจสอบ

งบการเงินของบริษัทประกอบด้วย

- งบแสดงฐานะการเงิน ณ วันที่ 31 ธันวาคม พ.ศ. 2565
- งบกำไรขาดทุนเบ็ดเสร็จสำหรับปีสิ้นสุดวันเดียวกัน
- งบแสดงการเปลี่ยนแปลงส่วนของผู้ถือหุ้นสำหรับปีสิ้นสุดวันเดียวกัน
- งบกระแสเงินสดสำหรับปีสิ้นสุดวันเดียวกัน และ
- หมายเหตุประกอบงบการเงินซึ่งประกอบด้วยนโยบายการบัญชีที่สำคัญและหมายเหตุเรื่องอื่นๆ

เกณฑ์ในการแสดงความเห็น

ข้าพเจ้าได้ปฏิบัติงานตรวจสอบตามมาตรฐานการสอบบัญชี ความรับผิดชอบของข้าพเจ้าได้กล่าวไว้ในส่วนของความรับผิดชอบของผู้สอบบัญชีต่อการตรวจสอบงบการเงินในรายงานของข้าพเจ้า ข้าพเจ้ามีความเป็นอิสระจากบริษัท ตามประมวลจรรยาบรรณของผู้ประกอบวิชาชีพบัญชี รวมถึงมาตรฐานเรื่องความเป็นอิสระที่กำหนดโดยสภาวิชาชีพบัญชีในส่วนที่เกี่ยวข้องกับการตรวจสอบงบการเงิน และข้าพเจ้าได้ปฏิบัติตามความรับผิดชอบด้านจรรยาบรรณอื่น ๆ ตามประมวลจรรยาบรรณดังกล่าว ข้าพเจ้าเชื่อว่าหลักฐานการสอบบัญชีที่ข้าพเจ้าได้รับเพียงพอและเหมาะสมเพื่อใช้เป็นเกณฑ์ในการแสดงความเห็นของข้าพเจ้า



เรื่องสำคัญในการตรวจสอบ

เรื่องสำคัญในการตรวจสอบคือเรื่องต่าง ๆ ที่มีนัยสำคัญที่สุดตามดุลยพินิจของผู้ประกอบวิชาชีพของข้าพเจ้าในการตรวจสอบงบการเงินสำหรับงวดปัจจุบัน ข้าพเจ้าได้ระบุเรื่องการรับรู้หนี้สินที่เกิดจากสัญญาเป็นเรื่องสำคัญในการตรวจสอบและได้นำเรื่องนี้มาพิจารณาในบริบทของการตรวจสอบงบการเงินโดยรวมและในการแสดงความเห็นของข้าพเจ้า ทั้งนี้ ข้าพเจ้าไม่ได้แสดงความเห็นแยกต่างหากสำหรับเรื่องนี้

เรื่องสำคัญในการตรวจสอบ

วิธีการตรวจสอบ

การรับรู้หนี้สินที่เกิดจากสัญญา

อ้างถึงหมายเหตุประกอบงบการเงินข้อ 5.16 นโยบายการบัญชีเกี่ยวกับการรับรู้รายได้ และ ข้อ 19 หนี้สินที่เกิดจากสัญญา

วิธีการตรวจสอบของข้าพเจ้าเกี่ยวกับการประเมินของผู้บริหารในเรื่องการรับรู้หนี้สินที่เกิดจากสัญญากับลูกค้าประกอบด้วย

ณ วันที่ 31 ธันวาคม พ.ศ. 2565 หนี้สินที่เกิดจากสัญญาสำหรับสิทธิที่มอบให้กับลูกค้าในการซื้อสินค้าจำนวน 48.93 ล้านบาท ประกอบด้วยบริการที่แยกออกมาซึ่งเป็นภาระที่ต้องปฏิบัติแยกต่างหากจำนวน 46.17 ล้านบาท บริษัทต้องบันทึกราคาของรายการตามสัดส่วนของราคาขายแบบเอกเทศของบริการเหล่านั้น ภายใต้ขอบเขตของมาตรฐานการรายงานทางการเงินฉบับที่ 15 รายได้จากสัญญาที่ทำกับลูกค้า

- ทำความเข้าใจและประเมินการควบคุมที่สำคัญที่บริษัทจัดให้มีขึ้นเพื่อให้เกิดความครบถ้วนและความถูกต้องของการรับรู้หนี้สินที่เกิดจากสัญญากับลูกค้า

- ตรวจสอบสัญญาที่ทำกับลูกค้า เพื่อความครบถ้วนและถูกต้องของการรับรู้หนี้สินที่เกิดจากสัญญากับลูกค้า

- ตรวจสอบการอนุมัติการบันทึกหนี้สินที่เกิดจากสัญญากับลูกค้าและหลักฐานประกอบรายการ ได้แก่ ข้อตกลงตามสัญญา และ ปริมาณยอดซื้อของสินค้าในระหว่างปีบัญชี

บริการที่แยกออกมาเป็นภาระที่ต้องปฏิบัติแยกต่างหากซึ่งเป็นไปตามข้อตกลงกับลูกค้าที่ได้รับไว้ การคำนวณหนี้สินที่เกิดจากสัญญากับลูกค้านี้คิดจากปริมาณยอดซื้อของสินค้าที่ลูกค้าทำได้ถึงเป้าหมายที่กำหนดไว้ โดยจะรับรู้รายได้เมื่อได้ให้บริการกับลูกค้าแล้วในรอบปีบัญชีถัดไป ซึ่งเป็นไปตามนโยบายของบริษัท

- ตรวจสอบการบันทึกราคาของรายการตามสัดส่วนของราคาขายแบบเอกเทศของบริการเหล่านั้นกับราคาขายแบบเอกเทศของบริการที่มอบให้

- ตรวจสอบการใช้สิทธิ์ของหนี้สินที่เกิดจากสัญญากับลูกค้าภายหลังวันที่ในงบการเงิน ที่ได้บันทึกเป็นหนี้สินว่าเป็นไปตามข้อตกลงตามสัญญา

ข้าพเจ้าให้ความสำคัญในเรื่องนี้เพราะหนี้สินที่เกิดจากสัญญาสำหรับสิทธิที่มอบให้กับลูกค้าในการซื้อสินค้า เป็นจำนวนที่มีนัยสำคัญต่อผลการดำเนินงานของบริษัท

- วิเคราะห์หนี้สินที่เกิดจากสัญญากับลูกค้าที่รับรู้ในปีบัญชีและเปรียบเทียบกับจำนวนดังกล่าวกับรอบระยะเวลาก่อนหน้า เพื่อพิจารณาว่ามีแนวโน้มที่ผิดปกติของหนี้สินที่เกิดจากสัญญากับลูกค้าในจำนวนหรือระยะเวลาที่รับรู้หรือไม่

จากผลการปฏิบัติตามวิธีดังกล่าว ข้าพเจ้าพบว่าวิธีการรับรู้หนี้สินที่เกิดจากสัญญากับลูกค้ามีความเหมาะสมและสอดคล้องกับหลักฐานประกอบรายการ



ข้อมูลอื่น

กรรมการเป็นผู้รับผิดชอบต่อข้อมูลอื่น ข้อมูลอื่นประกอบด้วย ข้อมูลซึ่งรวมอยู่ในรายงานประจำปี แต่ไม่รวมถึงงบการเงินและรายงานของผู้สอบบัญชีที่อยู่ในรายงานนั้น ข้าพเจ้าคาดว่าข้าพเจ้าจะได้รับรายงานประจำปีภายหลังจากวันที่ในรายงานของผู้สอบบัญชีนี้

ความเห็นของข้าพเจ้าต้องบการเงินไม่ครอบคลุมถึงข้อมูลอื่นและข้าพเจ้าไม่ได้ให้ความเชื่อมั่นต่อข้อมูลอื่น

ความรับผิดชอบของข้าพเจ้าที่เกี่ยวข้องกับการตรวจสอบงบการเงินคือ การอ่านและพิจารณาว่าข้อมูลอื่นมีความขัดแย้งที่มีสาระสำคัญกับงบการเงิน หรือกับความรู้อื่นที่ได้รับจากการตรวจสอบของข้าพเจ้า หรือปรากฏว่าข้อมูลอื่นมีการแสดงข้อมูลที่ขัดต่อข้อเท็จจริงอันเป็นสาระสำคัญหรือไม่

เมื่อข้าพเจ้าได้อ่านรายงานประจำปี หากข้าพเจ้าสรุปได้ว่าการแสดงข้อมูลที่ขัดต่อข้อเท็จจริงอันเป็นสาระสำคัญ ข้าพเจ้าต้องสื่อสารเรื่องดังกล่าวกับคณะกรรมการตรวจสอบ

ความรับผิดชอบของกรรมการต้องบการเงิน

กรรมการมีหน้าที่รับผิดชอบในการจัดทำและนำเสนองบการเงินเหล่านี้ โดยถูกต้องตามที่ควรตามมาตรฐานการรายงานทางการเงิน และรับผิดชอบเกี่ยวกับการควบคุมภายในที่กรรมการพิจารณาว่าจำเป็น เพื่อให้สามารถจัดทำงบการเงินที่ปราศจากการแสดงข้อมูลที่ขัดต่อข้อเท็จจริงอันเป็นสาระสำคัญไม่ว่าจะเกิดจากการทุจริตหรือข้อผิดพลาด

ในการจัดทำงบการเงิน กรรมการรับผิดชอบในการประเมินความสามารถของบริษัทในการดำเนินงานต่อเนื่องเปิดเผยเรื่องที่เกี่ยวข้องกับการดำเนินงานต่อเนื่อง (ตามความเหมาะสม) และการใช้เกณฑ์การบัญชีสำหรับการดำเนินงานต่อเนื่องเว้นแต่กรรมการมีความตั้งใจที่จะเลิกบริษัท หรือหยุดดำเนินงาน หรือไม่สามารถดำเนินงานต่อเนื่องต่อไปได้

คณะกรรมการตรวจสอบมีหน้าที่ช่วยกรรมการในการกำกับดูแลกระบวนการในการจัดทำรายงานทางการเงินของบริษัท



ความรับผิดชอบของผู้สอบบัญชีต่อการตรวจสอบงบการเงิน

การตรวจสอบของข้าพเจ้ามีวัตถุประสงค์เพื่อให้ได้ความเชื่อมั่นอย่างสมเหตุสมผลว่างบการเงินโดยรวมปราศจากการแสดงข้อมูลที่ขัดต่อข้อเท็จจริงอันเป็นสาระสำคัญหรือไม่ ไม่ว่าจะเกิดจากการทุจริตหรือข้อผิดพลาด และเสนอรายงานของผู้สอบบัญชีซึ่งรวมความเห็นของข้าพเจ้าอยู่ด้วย ความเชื่อมั่นอย่างสมเหตุสมผลคือความเชื่อมั่นในระดับสูง แต่ไม่ได้เป็นการรับประกันว่าการปฏิบัติงานตรวจสอบตามมาตรฐานการสอบบัญชีจะสามารถตรวจพบข้อมูลที่ขัดต่อข้อเท็จจริงอันเป็นสาระสำคัญที่มีอยู่ได้เสมอไป ข้อมูลที่ขัดต่อข้อเท็จจริงอาจเกิดจากการทุจริตหรือข้อผิดพลาดและถือว่ามีสาระสำคัญเมื่อคาดการณ์อย่างสมเหตุสมผลได้ว่ารายการที่ขัดต่อข้อเท็จจริงแต่ละรายการ หรือทุกรายการรวมกันจะมีผลต่อการตัดสินใจทางเศรษฐกิจของผู้ใช้งบการเงินเหล่านี้

ในการตรวจสอบของข้าพเจ้าตามมาตรฐานการสอบบัญชี ข้าพเจ้าได้ใช้ดุลยพินิจของผู้ประกอบวิชาชีพและการสังเกต และสงสัยของผู้ประกอบวิชาชีพตลอดการตรวจสอบ การปฏิบัติงานของข้าพเจ้ารวมถึง

- ระบุและประเมินความเสี่ยงจากการแสดงข้อมูลที่ขัดต่อข้อเท็จจริงอันเป็นสาระสำคัญในงบการเงิน ไม่ว่าจะเกิดจากการทุจริตหรือข้อผิดพลาด ออกแบบและปฏิบัติตามวิธีการตรวจสอบเพื่อตอบสนองต่อความเสี่ยงเหล่านั้น และได้หลักฐานการสอบบัญชีที่เพียงพอและเหมาะสมเพื่อเป็นเกณฑ์ในการแสดงความเห็นของข้าพเจ้า ความเสี่ยงที่ไม่พบข้อมูลที่ขัดต่อข้อเท็จจริงอันเป็นสาระสำคัญซึ่งเป็นผลมาจากการทุจริตจะสูงกว่าความเสี่ยงที่เกิดจากข้อผิดพลาด เนื่องจากการทุจริตอาจเกี่ยวกับการสมรู้ร่วมคิด การปลอมแปลงเอกสารหลักฐาน การดัดแปลงข้อมูล การแสดงข้อมูลที่ผิดตรงตามข้อเท็จจริงหรือการแทรกแซงการควบคุมภายใน
- ทำความเข้าใจในระบบการควบคุมภายในที่เกี่ยวข้องกับการตรวจสอบ เพื่อออกแบบวิธีการตรวจสอบที่เหมาะสมกับสถานการณ์ แต่ไม่ใช่เพื่อวัตถุประสงค์ในการแสดงความเห็นต่อความมีประสิทธิภาพของการควบคุมภายในของบริษัท
- ประเมินความเหมาะสมของนโยบายการบัญชีที่กรรมการใช้และความสมเหตุสมผลของประมาณการทางบัญชี และการเปิดเผยข้อมูลที่เกี่ยวข้องซึ่งจัดทำขึ้นโดยกรรมการ
- สรุปรูปเกี่ยวกับความเหมาะสมของการใช้เกณฑ์การบัญชีสำหรับการดำเนินงานต่อเนื่องของกรรมการจากหลักฐานการสอบบัญชีที่ได้รับ และประเมินว่ามีความไม่แน่นอนที่มีสาระสำคัญเกี่ยวกับเหตุการณ์หรือสถานการณ์ที่อาจเป็นเหตุให้เกิดข้อสงสัยอย่างมีนัยสำคัญต่อความสามารถของบริษัทในการดำเนินงานต่อเนื่องหรือไม่ ถ้าข้าพเจ้าได้ข้อสรุปว่ามีความไม่แน่นอนที่มีสาระสำคัญ ข้าพเจ้าต้องกล่าวไว้ในรายงานของผู้สอบบัญชีของข้าพเจ้าโดยให้ข้อสังเกตถึงการเปิดเผยข้อมูลในงบการเงินที่เกี่ยวข้อง หรือถ้าการเปิดเผยดังกล่าวไม่เพียงพอ ความเห็นของข้าพเจ้าจะเปลี่ยนแปลงไป ข้อสรุปของข้าพเจ้าขึ้นอยู่กับหลักฐานการสอบบัญชีที่ได้รับจนถึงวันที่ในรายงานของผู้สอบบัญชีของข้าพเจ้า อย่างไรก็ตาม เหตุการณ์หรือสถานการณ์ในอนาคตอาจเป็นเหตุให้บริษัทต้องหยุดการดำเนินงานต่อเนื่อง
- ประเมินการนำเสนอ โครงสร้างและเนื้อหาของงบการเงินโดยรวม รวมถึงการเปิดเผยว่างบการเงินแสดงรายการและเหตุการณ์ในรูปแบบที่ทำให้มีการนำเสนอข้อมูลโดยถูกต้องตามที่ควรหรือไม่



ข้าพเจ้าได้สื่อสารกับคณะกรรมการตรวจสอบในเรื่องต่างๆที่สำคัญซึ่งรวมถึงขอบเขตและช่วงเวลาของการตรวจสอบตามที่ได้วางแผนไว้ ประเด็นที่มีนัยสำคัญที่พบจากการตรวจสอบและข้อบกพร่องที่มีนัยสำคัญในระบบการควบคุมภายใน หากข้าพเจ้าได้พบในระหว่างการตรวจสอบของข้าพเจ้า

ข้าพเจ้าได้ให้คำรับรองแก่คณะกรรมการตรวจสอบว่า ข้าพเจ้าได้ปฏิบัติตามข้อกำหนดจรรยาบรรณที่เกี่ยวข้องกับความเป็นอิสระและได้สื่อสารกับคณะกรรมการตรวจสอบเกี่ยวกับความสัมพันธ์ทั้งหมด ตลอดจนเรื่องอื่นซึ่งข้าพเจ้าเชื่อว่ามีเหตุผลที่บุคคลภายนอกอาจพิจารณาว่ากระทบต่อความเป็นอิสระของข้าพเจ้าและมาตรการที่ข้าพเจ้าใช้เพื่อป้องกันไม่ให้ข้าพเจ้าขาดความเป็นอิสระ

จากเรื่อง que สื่อสารกับคณะกรรมการตรวจสอบ ข้าพเจ้าได้พิจารณาเรื่องต่าง ๆ ที่มีนัยสำคัญที่สุดในการตรวจสอบงบการเงินในงวดปัจจุบันและกำหนดเป็นเรื่องสำคัญในการตรวจสอบ ข้าพเจ้าได้อธิบายเรื่องเหล่านี้ในรายงานของผู้สอบบัญชีวันแต่กฎหมายหรือข้อบังคับไม่ให้เปิดเผยต่อสาธารณะเกี่ยวกับเรื่องดังกล่าว หรือในสถานการณ์ที่ยากที่จะเกิดขึ้น ข้าพเจ้าพิจารณาว่าไม่ควรสื่อสารเรื่องดังกล่าวในรายงานของข้าพเจ้าเพราะการกระทำดังกล่าวสามารถคาดการณ์ได้อย่างสมเหตุสมผลว่าจะมีผลกระทบในทางลบมากกว่าผลประโยชน์ต่อส่วนได้เสียสาธารณะจากการสื่อสารดังกล่าว

บริษัท ไพร์ซวอเตอร์เฮาส์คูเปอร์ส เอบีเอส จำกัด

วิเชียร กิ่งมนตรี

ผู้สอบบัญชีรับอนุญาตเลขที่ 3977

กรุงเทพมหานคร

24 กุมภาพันธ์ พ.ศ. 2566

บริษัท กิจเจริญ เอ็นจิเนียริ่ง อิเล็กทริก จำกัด (มหาชน)

งบแสดงฐานะการเงิน

ณ วันที่ 31 ธันวาคม พ.ศ. 2565

		พ.ศ. 2565	พ.ศ. 2564
	หมายเหตุ	บาท	บาท
สินทรัพย์			
สินทรัพย์หมุนเวียน			
เงินสดและรายการเทียบเท่าเงินสด	10	349,786,537	1,030,635
ลูกหนี้การค้าและลูกหนี้อื่น - สุทธิ	11	241,775,284	180,576,360
เงินลงทุนระยะสั้น		-	604,969
เงินให้กู้ยืมระยะสั้นแก่บุคคลที่เกี่ยวข้องกัน	30.3	-	212,986
สินค้าคงเหลือ - สุทธิ	13	58,083,777	60,793,039
รวมสินทรัพย์หมุนเวียน		649,645,598	243,217,989
สินทรัพย์ไม่หมุนเวียน			
ที่ดิน อาคารและอุปกรณ์ และสินทรัพย์สิทธิการใช้ - สุทธิ	14	459,106,021	465,045,538
สินทรัพย์ไม่มีตัวตน - สุทธิ	15	6,937,751	8,661,518
สินทรัพย์ภาษีเงินได้รอการตัดบัญชี - สุทธิ	16	8,249,057	4,606,571
สินทรัพย์ไม่หมุนเวียนอื่น		1,582,200	346,500
รวมสินทรัพย์ไม่หมุนเวียน		475,875,029	478,660,127
รวมสินทรัพย์		1,125,520,627	721,878,116

กรรมการ..... กรรมการ.....

หมายเหตุประกอบงบการเงินในหน้า 12 ถึง 60 เป็นส่วนหนึ่งของงบการเงินนี้

บริษัท กิจเจริญ เอ็นจิเนียริ่ง อิเล็กทริก จำกัด (มหาชน)

งบแสดงฐานะการเงิน

ณ วันที่ 31 ธันวาคม พ.ศ. 2565

	หมายเหตุ	พ.ศ. 2565 บาท	พ.ศ. 2564 บาท
หนี้สินและส่วนของผู้ถือหุ้น			
หนี้สินหมุนเวียน			
เงินเบิกเกินบัญชีและเงินกู้ยืมระยะสั้นจากสถาบันการเงิน	18.1	110,000,000	97,957,746
เจ้าหนี้การค้าและเจ้าหนี้อื่น	17	172,819,227	169,715,532
หนี้สินที่เกิดจากสัญญา	19	48,925,595	35,837,153
หนี้สินระยะยาวส่วนที่ครบกำหนดชำระภายในหนึ่งปี			
- เงินกู้ยืมระยะยาวจากสถาบันการเงิน	18.2	58,536,328	49,766,674
- เจ้าหนี้ผ่อนชำระเครื่องจักร		-	6,463,070
- หนี้สินตามสัญญาเช่า		257,799	248,578
ภาษีเงินได้ค้างจ่าย		18,926,679	13,992,571
หนี้สินหมุนเวียนอื่น		3,589,511	13,829,367
รวมหนี้สินหมุนเวียน		413,055,139	387,810,691
หนี้สินไม่หมุนเวียน			
เงินกู้ยืมระยะยาวจากสถาบันการเงิน	18.2	115,314,204	109,703,526
หนี้สินตามสัญญาเช่า		312,864	570,663
ภาระผูกพันผลประโยชน์พนักงาน	20	20,503,720	19,255,124
รวมหนี้สินไม่หมุนเวียน		136,130,788	129,529,313
รวมหนี้สิน		549,185,927	517,340,004
ส่วนของผู้ถือหุ้น			
ทุนเรือนหุ้น			
ทุนจดทะเบียน			
หุ้นสามัญ จำนวน 116,000,000 หุ้น มูลค่าที่ตราไว้หุ้นละ 0.50 บาท			
(พ.ศ. 2564 : หุ้นสามัญ จำนวน 430,000 หุ้น มูลค่าที่ตราไว้หุ้นละ 100 บาท)		58,000,000	43,000,000
ทุนที่ออกและชำระแล้ว			
หุ้นสามัญ จำนวน 116,000,000 หุ้น จ่ายชำระแล้วหุ้นละ 0.50 บาท			
(พ.ศ. 2564 : หุ้นสามัญ จำนวน 430,000 หุ้น จ่ายชำระแล้วหุ้นละ 100 บาท)		58,000,000	43,000,000
ส่วนเกินมูลค่าหุ้นสามัญ	21	379,967,680	-
กำไรสะสม			
จัดสรรแล้ว - ทุนสำรองตามกฎหมาย	22	5,800,000	4,300,000
ยังไม่ได้จัดสรร		132,567,020	157,238,112
รวมส่วนของผู้ถือหุ้น		576,334,700	204,538,112
รวมหนี้สินและส่วนของผู้ถือหุ้น		1,125,520,627	721,878,116

หมายเหตุประกอบงบการเงินในหน้า 12 ถึง 60 เป็นส่วนหนึ่งของงบการเงินนี้

บริษัท กิจเจริญ เอ็นจิเนียริ่ง อิเล็กทริก จำกัด (มหาชน)

งบกำไรขาดทุนเบ็ดเสร็จ

สำหรับปีสิ้นสุดวันที่ 31 ธันวาคม พ.ศ. 2565

		พ.ศ. 2565	พ.ศ. 2564
	หมายเหตุ	บาท	บาท
รายได้			
รายได้จากการขาย		1,021,320,833	839,765,803
ต้นทุนขาย		(728,985,252)	(625,987,224)
กำไรขั้นต้น		292,335,581	213,778,579
รายได้อื่น		4,747,283	5,568,717
ค่าใช้จ่ายในการบริหาร		(80,473,862)	(63,817,482)
ค่าใช้จ่ายในการขาย		(44,426,378)	(33,735,120)
กำไรหรือขาดทุนอื่น - สุทธิ	25	(292,664)	2,099,217
ต้นทุนทางการเงิน	26	(10,270,559)	(10,250,686)
กำไรก่อนภาษีเงินได้		161,619,401	113,643,225
ภาษีเงินได้	27	(29,990,493)	(19,605,663)
กำไรสำหรับปี		131,628,908	94,037,562
กำไรขาดทุนเบ็ดเสร็จอื่น:			
รายการที่จะไม่จัดประเภทรายการใหม่ไปยังกำไรหรือขาดทุนในภายหลัง			
การวัดมูลค่าใหม่ของภาระผูกพันผลประโยชน์หลังออกจากงาน		-	1,229,448
ภาษีเงินได้ของรายการที่จะไม่จัดประเภทรายการใหม่ไปยัง			
กำไรหรือขาดทุนในภายหลัง		-	(245,890)
กำไรเบ็ดเสร็จอื่นสำหรับปี - สุทธิจากภาษี		-	983,558
กำไรเบ็ดเสร็จรวมสำหรับปี		131,628,908	95,021,120
กำไรต่อหุ้น	28		
กำไรต่อหุ้นขั้นพื้นฐาน		1.46	1.09

หมายเหตุประกอบงบการเงินในหน้า 12 ถึง 60 เป็นส่วนหนึ่งของงบการเงินนี้

บริษัท กิจเจริญ เอ็นจิเนียริ่ง อิเล็กทริก จำกัด (มหาชน)

งบแสดงการเปลี่ยนแปลงส่วนของผู้ถือหุ้น

สำหรับปีสิ้นสุดวันที่ 31 ธันวาคม พ.ศ. 2565

หมายเหตุ	กำไรสะสม					รวม ส่วนของผู้ถือหุ้น บาท
	ทุนที่ออก และชำระแล้ว บาท	ส่วนเกินมูลค่า หุ้นสามัญ บาท	จัดสรรแล้ว		รวม	
			- ทุนสำรอง ตามกฎหมาย บาท	ยังไม่ได้จัดสรร บาท		
ยอดคงเหลือ ณ วันที่ 1 มกราคม พ.ศ. 2564	43,000,000	-	-	174,016,992	217,016,992	
การเปลี่ยนแปลงในส่วนของผู้ถือหุ้นประจำปี						
เงินปันผลจ่าย	23	-	-	(107,500,000)	(107,500,000)	
จัดสรรไปทุนสำรองตามกฎหมาย	22	-	4,300,000	(4,300,000)	-	
กำไรเบ็ดเสร็จรวมสำหรับปี		-	-	95,021,120	95,021,120	
ยอดคงเหลือ ณ วันที่ 31 ธันวาคม พ.ศ. 2564	43,000,000	-	4,300,000	157,238,112	204,538,112	
การเปลี่ยนแปลงในส่วนของผู้ถือหุ้นประจำปี						
การเพิ่มหุ้นสามัญ	21	15,000,000	379,967,680	-	394,967,680	
เงินปันผลจ่าย	23	-	-	(154,800,000)	(154,800,000)	
จัดสรรไปทุนสำรองตามกฎหมาย	22	-	1,500,000	(1,500,000)	-	
กำไรเบ็ดเสร็จรวมสำหรับปี		-	-	131,628,908	131,628,908	
ยอดคงเหลือ ณ วันที่ 31 ธันวาคม พ.ศ. 2565	58,000,000	379,967,680	5,800,000	132,567,020	576,334,700	

หมายเหตุประกอบงบการเงินในหน้า 12 ถึง 60 เป็นส่วนหนึ่งของงบการเงินนี้

บริษัท กิจเจริญ เอ็นจิเนียริ่ง อิเล็กทริก จำกัด (มหาชน)

งบกระแสเงินสด

สำหรับปีสิ้นสุดวันที่ 31 ธันวาคม พ.ศ. 2565

		พ.ศ. 2565	พ.ศ. 2564
	หมายเหตุ	บาท	บาท
กระแสเงินสดจากกิจกรรมดำเนินงาน			
กำไรจากการดำเนินงานก่อนภาษีเงินได้		161,619,401	113,643,225
รายการปรับกระทบกำไรจากการดำเนินงาน:			
ผลขาดทุนด้านเครดิตที่คาดว่าจะเกิดขึ้น		829,880	2,126,326
ขาดทุนจากค่าเผื่อสินค้าล้าสมัย	13	46,461	784,535
ค่าเสื่อมราคาและค่าตัดจำหน่าย	14	45,495,495	42,235,984
ตัดจำหน่ายอุปกรณ์และสินทรัพย์ไม่มีตัวตน	14, 15	375,258	206,145
กำไรจากการจำหน่ายอุปกรณ์	25	(70,791)	(650,498)
ค่าตัดจำหน่าย - สินทรัพย์ไม่มีตัวตน	15	3,373,012	2,666,941
กำไรจากการเปลี่ยนแปลงมูลค่ายุติธรรมของหนี้สินอนุพันธ์	25	-	(1,642,341)
ภาวะผูกพันผลประโยชน์พนักงาน	20	1,248,596	1,295,567
รายได้ดอกเบี้ยรับ		(72,467)	(1,505,200)
ต้นทุนทางการเงิน	26	10,270,559	10,250,686
การเปลี่ยนแปลงในเงินทุนหมุนเวียน:			
ลูกหนี้การค้าและลูกหนี้อื่น		(62,028,804)	(10,617,220)
สินค้าคงเหลือ		2,662,801	(23,443,589)
สินทรัพย์ไม่หมุนเวียนอื่น		(1,235,700)	(2,901)
เจ้าหนี้การค้าและเจ้าหนี้อื่น		4,521,043	19,836,223
หนี้สินที่เกิดจากสัญญา		13,088,442	5,956,357
หนี้สินหมุนเวียนอื่น		(10,239,856)	12,199,963
เงินสดได้มาจากกิจกรรมดำเนินงาน		169,883,330	173,340,203
จ่ายดอกเบี้ย		(10,362,596)	(9,640,620)
จ่ายภาษีเงินได้		(26,190,791)	(26,269,450)
เงินสดสุทธิได้มาจากกิจกรรมดำเนินงาน		133,329,943	137,430,133

หมายเหตุประกอบงบการเงินในหน้า 12 ถึง 60 เป็นส่วนหนึ่งของงบการเงินนี้

บริษัท กิจเจริญ เอ็นจิเนียริ่ง อิเล็กทริก จำกัด (มหาชน)

งบกระแสเงินสด

สำหรับปีสิ้นสุดวันที่ 31 ธันวาคม พ.ศ. 2565

		พ.ศ. 2565	พ.ศ. 2564
	หมายเหตุ	บาท	บาท
กระแสเงินสดจากกิจกรรมลงทุน			
เงินลงทุนระยะสั้นลดลง (เพิ่มขึ้น)		604,969	(1,797)
เงินสดจ่ายสำหรับเงินให้กู้ยืมระยะสั้นแก่บุคคลที่เกี่ยวข้องกัน	30.3	(450,000)	(103,773,327)
เงินสดรับจากเงินให้กู้ยืมระยะสั้นแก่บุคคลที่เกี่ยวข้องกัน	30.3	662,986	113,915,912
เงินสดจ่ายเพื่อซื้อที่ดิน อาคารและอุปกรณ์		(38,948,846)	(36,676,361)
เงินสดรับจากการขายอุปกรณ์		130,094	790,010
เงินสดจ่ายเพื่อซื้อสินทรัพย์ไม่มีตัวตน		(2,143,204)	(2,847,550)
เงินสดรับจากดอกเบี้ย		72,467	20,162,785
เงินสดสุทธิใช้ไปในกิจกรรมลงทุน		(40,071,534)	(8,430,328)
กระแสเงินสดจากกิจกรรมจัดหาเงิน			
เงินเบิกเกินบัญชีเพิ่มขึ้น (ลดลง)		(22,957,746)	10,590,852
เงินสดรับจากเงินกู้ยืมระยะสั้นจากสถาบันการเงิน		335,000,000	240,000,000
เงินสดจ่ายคืนเงินกู้ยืมระยะสั้นจากสถาบันการเงิน		(300,000,000)	(240,000,000)
เงินสดรับจากเงินกู้ยืมระยะยาวจากสถาบันการเงิน	18.2	73,922,400	31,019,000
เงินสดจ่ายคืนเงินกู้ยืมระยะยาวจากสถาบันการเงิน	18.2	(58,710,456)	(47,951,851)
เงินสดจ่ายต้นทุนการทำรายการ	18.2	(1,204,657)	(210,680)
เงินสดจ่ายคืนเงินต้นตามหนี้สินผ่อนชำระเครื่องจักร		(7,963,070)	(16,000,628)
เงินสดจ่ายคืนเงินต้นตามหนี้สินตามสัญญาเช่า		(248,578)	(2,078,940)
เงินสดรับจากการออกหุ้นสามัญเพิ่มทุน	21	405,000,000	-
เงินสดจ่ายค่าใช้จ่ายในการออกหุ้น		(12,540,400)	-
เงินปันผลจ่าย	23	(154,800,000)	(107,500,000)
เงินสดสุทธิได้มาจาก (ใช้ไปใน) กิจกรรมจัดหาเงิน		255,497,493	(132,132,247)
เงินสดและรายการเทียบเท่าเงินสดเพิ่มขึ้น (ลดลง) สุทธิ		348,755,902	(3,132,442)
เงินสดและรายการเทียบเท่าเงินสดต้นปี		1,030,635	4,163,077
เงินสดและรายการเทียบเท่าเงินสดปลายปี		349,786,537	1,030,635
รายการที่ไม่ใช่เงินสด:			
ซื้ออาคารและอุปกรณ์ และสินทรัพย์ไม่มีตัวตน			
โดยที่ยังไม่ได้ชำระเงินปลายปี		2,203,954	1,656,220
หนี้สินจากการทำสัญญาเช่าเพิ่มขึ้น		-	1,016,355

หมายเหตุประกอบงบการเงินในหน้า 12 ถึง 60 เป็นส่วนหนึ่งของงบการเงินนี้

บริษัท กิจเจริญ เอ็นจิเนียริ่ง อิเลคทริค จำกัด (มหาชน)

หมายเหตุประกอบงบการเงิน

สำหรับปีสิ้นสุดวันที่ 31 ธันวาคม พ.ศ. 2565

1 ข้อมูลทั่วไป

บริษัท กิจเจริญ เอ็นจิเนียริ่ง อิเลคทริค จำกัด (มหาชน) (“บริษัท”) เป็นบริษัทมหาชนจำกัด และเป็นบริษัทจดทะเบียนในตลาดหลักทรัพย์แห่งประเทศไทย ซึ่งจัดตั้งขึ้นในประเทศไทยและมีที่อยู่ตามที่ได้จดทะเบียนดังนี้

61 และ 61/5 หมู่ที่ 8 ซอยวิรุฬหาราชูร์ ถนนเศรษฐกิจ ตำบลท่าไม้ อำเภอกระทุ่มแบน จังหวัดสมุทรสาคร 74110

บริษัทดำเนินธุรกิจหลักเกี่ยวกับการรับผลิตและจำหน่ายตู้ไฟ รางไฟ และอุปกรณ์ที่ใช้เดินสายไฟทุกชนิด

งบการเงินนี้ได้รับอนุมัติจากคณะกรรมการของบริษัทเมื่อวันที่ 24 กุมภาพันธ์ พ.ศ. 2566

2 เหตุการณ์สำคัญในระหว่างปีที่รายงาน

บริษัทจดทะเบียนแปรสภาพเป็นบริษัทมหาชนจำกัดเมื่อวันที่ 11 กรกฎาคม พ.ศ. 2565 กับกระทรวงพาณิชย์ เป็นผลให้บริษัทเปลี่ยนชื่อจาก บริษัท กิจเจริญ เอ็นจิเนียริ่ง อิเลคทริค จำกัด เป็น บริษัท กิจเจริญ เอ็นจิเนียริ่ง อิเลคทริค จำกัด (มหาชน)

3 เกณฑ์การจัดทำงบการเงิน

งบการเงินได้จัดทำขึ้นตามมาตรฐานการรายงานทางการเงินของไทยและข้อกำหนดภายใต้พระราชบัญญัติหลักทรัพย์และตลาดหลักทรัพย์

งบการเงินได้จัดทำขึ้นโดยใช้เกณฑ์ราคาทุนเดิมในการวัดมูลค่าขององค์ประกอบของงบการเงิน ยกเว้นหนี้สินทางการเงินในหมายเหตุประกอบงบการเงินข้อ 7

การจัดทำงบการเงินให้สอดคล้องกับหลักการบัญชีที่รับรองทั่วไปในประเทศไทยกำหนดให้ใช้ประมาณการทางบัญชีที่สำคัญและการใช้ดุลยพินิจของผู้บริหารตามกระบวนการในการนำนโยบายการบัญชีของบริษัทไปปฏิบัติ บริษัทเปิดเผยเรื่องการใช้ดุลยพินิจของผู้บริหารหรือรายการที่มีความซับซ้อน และรายการเกี่ยวกับข้อสมมติฐานและประมาณการที่มีนัยสำคัญต่องบการเงินในหมายเหตุประกอบงบการเงินข้อ 8

งบการเงินฉบับภาษาอังกฤษจัดทำขึ้นจากงบการเงินตามกฎหมายที่เป็นภาษาไทย ในกรณีที่มีเนื้อความขัดแย้งกันหรือมีการตีความในสองภาษาแตกต่างกัน ให้ใช้งบการเงินตามกฎหมายฉบับภาษาไทยเป็นหลัก

บริษัท กิจเจริญ เอ็นจิเนียริ่ง อิเล็กทริก จำกัด (มหาชน)

หมายเหตุประกอบงบการเงิน

สำหรับปีสิ้นสุดวันที่ 31 ธันวาคม พ.ศ. 2565

4 มาตรฐานการรายงานทางการเงินฉบับใหม่และฉบับปรับปรุง

4.1 มาตรฐานการรายงานทางการเงินฉบับใหม่และฉบับปรับปรุงที่นำมาถือปฏิบัติสำหรับรอบระยะเวลาบัญชีที่เริ่มในหรือหลังวันที่ 1 มกราคม พ.ศ. 2565 ที่เกี่ยวข้องกับบริษัท

การปฏิรูปอัตราดอกเบี้ยอ้างอิงระยะที่ 2 (การปรับปรุงระยะที่ 2) มีการปรับปรุงมาตรฐานการรายงานทางการเงิน ฉบับที่ 9 (IFRS 9) มาตรฐานการรายงานทางการเงิน ฉบับที่ 7 (IFRS 7) มาตรฐานการรายงานทางการเงิน ฉบับที่ 16 (IFRS 16) มาตรฐานการรายงานทางการเงิน ฉบับที่ 4 (IFRS 4) แนวปฏิบัติทางการบัญชีเรื่อง เครื่องมือทางการเงินและการเปิดเผยข้อมูลสำหรับธุรกิจประกันภัย กำหนดมาตรการผ่อนปรนสำหรับรายการที่อาจได้รับผลกระทบจากการปฏิรูปอัตราดอกเบี้ยอ้างอิง รวมถึงผลกระทบจากการเปลี่ยนแปลงกระแสเงินสด หรือผลกระทบต่อความสัมพันธ์ของการป้องกันความเสี่ยงที่อาจเกิดขึ้นเมื่อมีการเปลี่ยนอัตราดอกเบี้ยอ้างอิง

มาตรการผ่อนปรนที่สำคัญของการปรับปรุงระยะที่ 2 ได้แก่

- เมื่อมีการเปลี่ยนแปลงเกณฑ์ในการกำหนดกระแสเงินสดตามสัญญาของสินทรัพย์ทางการเงินหรือหนี้สินทางการเงิน (รวมถึงหนี้สินตามสัญญาเช่า) ซึ่งเป็นผลโดยตรงจากการปฏิรูปอัตราดอกเบี้ยอ้างอิงและเกณฑ์ใหม่ที่ใช้ในการกำหนดกระแสเงินสดตามสัญญาเทียบเท่ากับเกณฑ์เดิมในเชิงเศรษฐกิจ กิจการจะไม่ต้องรับรู้ผลกำไรหรือขาดทุนจากการเปลี่ยนแปลงดังกล่าวในงบกำไรขาดทุนทันที ทั้งนี้ กิจการที่เป็นผู้เช่าตาม IFRS 16 ที่มีการเปลี่ยนแปลงเงื่อนไขของสัญญาเช่าเนื่องจากการเปลี่ยนเกณฑ์การกำหนดค่าเช่าจ่ายในอนาคตเนื่องจากการปฏิรูปอัตราดอกเบี้ยอ้างอิง ก็ให้ถือปฏิบัติตามวิธีปฏิบัติข้างต้นด้วย
- ผ่อนปรนให้กิจการยังสามารถใช้การบัญชีป้องกันความเสี่ยงสำหรับรายการส่วนใหญ่ต่อไปได้ กรณีที่ความสัมพันธ์ของการป้องกันความเสี่ยงได้รับผลกระทบจากการปฏิรูปอัตราดอกเบี้ยอ้างอิง ทั้งนี้ กิจการยังคงต้องรับรู้ส่วนของความไม่มีประสิทธิผล

IFRS 7 ได้กำหนดให้เปิดเผยข้อมูลเพิ่มเติมเกี่ยวกับ

- ลักษณะและระดับของความเสี่ยงต่อกิจการจากการปฏิรูปอัตราดอกเบี้ยอ้างอิง
- กิจการมีการบริหารจัดการความเสี่ยงเหล่านั้นอย่างไร
- ความคืบหน้าของแผนในการเปลี่ยนไปใช้อัตราดอกเบี้ยอ้างอิงอื่น และวิธีการบริหารจัดการการเปลี่ยนแปลงดังกล่าวของกิจการในช่วงการเปลี่ยนแปลง

ทั้งนี้มาตรฐานการรายงานทางการเงินดังกล่าวข้างต้นไม่มีผลกระทบอย่างมีนัยสำคัญต่อบริษัท

บริษัท กิจเจริญ เอ็นจิเนียริ่ง อิเล็กทริค จำกัด (มหาชน)

หมายเหตุประกอบงบการเงิน

สำหรับปีสิ้นสุดวันที่ 31 ธันวาคม พ.ศ. 2565

4.2 มาตรฐานการรายงานทางการเงินฉบับปรับปรุงที่มีผลบังคับใช้สำหรับรอบระยะเวลาบัญชีในหรือหลังวันที่ 1 มกราคม พ.ศ. 2566 ที่เกี่ยวข้องกับบริษัท

บริษัทไม่ได้นำมาตราฐานการรายงานทางการเงินที่มีการปรับปรุงใหม่ดังต่อไปนี้มาถือปฏิบัติก่อนวันบังคับใช้

- ก) การปรับปรุงมาตรฐานการบัญชีฉบับที่ 16 เรื่อง ที่ดิน อาคารและอุปกรณ์ ได้อธิบายให้ชัดเจนโดยห้ามกิจการนำสิ่งตอบแทนที่ได้รับจากการขายชิ้นงานที่ผลิตในระหว่างการเตรียมความพร้อมของที่ดิน อาคารและอุปกรณ์ให้อยู่ในสถานที่และสภาพที่พร้อมจะใช้งานได้ตามความประสงค์ของฝ่ายบริหารไปหักต้นทุนของรายการที่ดิน อาคารและอุปกรณ์
- ข) การปรับปรุงมาตรฐานการบัญชีฉบับที่ 37 เรื่อง ประเมินการหนี้สิน หนี้สินที่อาจเกิดขึ้น และสินทรัพย์ที่อาจเกิดขึ้น ได้อธิบายให้ชัดเจนว่าในการพิจารณาว่าสัญญาเป็นสัญญาที่สร้างภาระ ต้นทุนการปฏิบัติครบตามสัญญาประกอบด้วยต้นทุนส่วนเพิ่มที่เกี่ยวข้องในการปฏิบัติตามสัญญาและการปันส่วนต้นทุนอื่นที่เกี่ยวข้องโดยตรงในการปฏิบัติตามสัญญา นอกจากนี้กิจการต้องรับรู้ผลขาดทุนจากการด้อยค่าที่เกิดขึ้นจากสินทรัพย์ที่ใช้ในการปฏิบัติตามสัญญาก่อนที่จะตั้งประมาณการหนี้สินแยกต่างหากสำหรับสัญญาที่สร้างภาระ
- ค) การปรับปรุงมาตรฐานการรายงานทางการเงินฉบับที่ 9 เรื่อง เครื่องมือทางการเงิน ได้อธิบายให้ชัดเจนเกี่ยวกับการพิจารณาการตัดรายการหนี้สินทางการเงินด้วยวิธีทดสอบร้อยละ 10 โดยให้รวมเฉพาะค่าธรรมเนียมที่เกิดขึ้นระหว่างผู้กู้ยืมและผู้ให้กู้ยืม

ผู้บริหารอยู่ระหว่างการประเมินผลกระทบของการนำมาตราฐานรายงานทางการเงินฉบับปรับปรุงดังกล่าวมาถือปฏิบัติ

บริษัท กิจเจริญ เอ็นจิเนียริง อิเล็กทริก จำกัด (มหาชน)

หมายเหตุประกอบงบการเงิน

สำหรับปีสิ้นสุดวันที่ 31 ธันวาคม พ.ศ. 2565

5 นโยบายการบัญชี

5.1 การแปลงค่าเงินตราต่างประเทศ

- 1) สกุลเงินที่ใช้ในการดำเนินงานและสกุลเงินที่ใช้นำเสนองบการเงิน

งบการเงินแสดงในสกุลเงินบาท ซึ่งเป็นสกุลเงินที่ใช้ในการดำเนินงานและสกุลเงินที่ใช้นำเสนองบการเงินของบริษัท

- 2) รายการและยอดคงเหลือ

รายการที่เป็นสกุลเงินตราต่างประเทศแปลงค่าเป็นสกุลเงินที่ใช้ในการดำเนินงานโดยใช้อัตราแลกเปลี่ยน ณ วันที่เกิดรายการ

รายการกำไรและรายการขาดทุนที่เกิดจากการรับหรือจ่ายชำระที่เป็นเงินตราต่างประเทศ และที่เกิดจากการแปลงค่าสินทรัพย์และหนี้สินทางการเงินได้บันทึกไว้ในกำไรหรือขาดทุน

เมื่อมีการรับรู้รายการกำไรหรือขาดทุนของรายการที่ไม่เป็นตัวเงินไว้ในงบกำไรขาดทุนเบ็ดเสร็จอื่น องค์ประกอบของอัตราแลกเปลี่ยนทั้งหมดของกำไรหรือขาดทุนนั้นจะรับรู้ไว้ในกำไรขาดทุนเบ็ดเสร็จอื่นด้วย ในทางตรงข้ามการรับรู้กำไรหรือขาดทุนของรายการที่ไม่เป็นตัวเงินไว้ในกำไรหรือขาดทุน องค์ประกอบของอัตราแลกเปลี่ยนทั้งหมดของกำไรหรือขาดทุนนั้นจะรับรู้ไว้ในกำไรขาดทุนด้วย

5.2 เงินสดและรายการเทียบเท่าเงินสด

ในงบกระแสเงินสด เงินสดและรายการเทียบเท่าเงินสดรวมถึงเงินสดในมือ เงินฝากธนาคารประเภทจ่ายคืนเมื่อทวงถาม เงินลงทุนระยะสั้นอื่นที่มีสภาพคล่องสูงซึ่งมีอายุไม่เกินสามเดือนนับจากวันที่ได้มา

เงินเบิกเกินบัญชีจะแสดงไว้ในส่วนของของหนี้สินหมุนเวียนในงบแสดงฐานะการเงิน

5.3 ลูกหนี้การค้า

ลูกหนี้การค้าแสดงถึงจำนวนเงินที่ลูกค้าจะต้องชำระซึ่งเกิดจากการขายสินค้าและ/หรือให้บริการตามปกติของธุรกิจ ซึ่งลูกหนี้โดยส่วนใหญ่จะมีระยะเวลาสินเชื่อ 60 วัน ดังนั้นลูกหนี้การค้าจึงแสดงอยู่ในรายการหมุนเวียน

บริษัทรับรู้ลูกหนี้การค้าเมื่อเริ่มแรกด้วยจำนวนเงินของสิ่งตอบแทนที่ปราศจากเงื่อนไขในการได้รับชำระ ยกเว้นในกรณีที่เป็นการมีองค์ประกอบด้านการจัดหาเงินที่มีนัยสำคัญ บริษัทจะรับรู้ลูกหนี้ด้วยมูลค่าปัจจุบันของสิ่งตอบแทน และจะวัดมูลค่าในภายหลังด้วยราคาทุนตัดจำหน่ายเนื่องจากบริษัทตั้งใจที่จะรับชำระกระแสเงินสดตามสัญญา

ทั้งนี้ การพิจารณาการด้อยค่าของลูกหนี้การค้าได้เปิดเผยในหมายเหตุ 5.5 (จ)

บริษัท กิจเจริญ เอ็นจิเนียริ่ง อิเล็กทริก จำกัด (มหาชน)

หมายเหตุประกอบงบการเงิน

สำหรับปีสิ้นสุดวันที่ 31 ธันวาคม พ.ศ. 2565

5.4 สินค้าคงเหลือ

สินค้าคงเหลือแสดงด้วยราคาทุนหรือมูลค่าสุทธิที่ได้รับแล้วแต่ราคาใดจะต่ำกว่า มูลค่าสุทธิที่จะได้รับประมาณจากราคาที่คาดว่าจะขายได้ตามปกติธุรกิจหักด้วยค่าใช้จ่ายที่จำเป็นเพื่อให้สินค้านั้นสำเร็จรวมถึงค่าใช้จ่ายในการขาย

ราคาทุนของสินค้าคำนวณโดยวิธีถัวเฉลี่ยถ่วงน้ำหนัก ต้นทุนของวัตถุดิบประกอบด้วยราคาซื้อ และค่าใช้จ่ายที่เกี่ยวข้องโดยตรงกับการซื้อ หักด้วยส่วนลดที่เกี่ยวข้องทั้งหมด ต้นทุนของสินค้าสำเร็จรูปและงานระหว่างทำประกอบด้วยค่าวัตถุดิบ ค่าแรงทางตรง ค่าใช้จ่ายอื่นทางตรง ค่าเสียหายในการผลิต และค่าใช้จ่ายที่เกี่ยวข้องโดยตรงเพื่อให้สินค้านั้นอยู่ในสภาพและสถานที่ปัจจุบัน

บริษัทบันทึกบัญชีค่าเผื่อการลดมูลค่าของสินค้าเก่า ล้าสมัย หรือเสื่อมคุณภาพเท่าที่จำเป็น

5.5 สินทรัพย์ทางการเงิน

ก) การจัดประเภท

บริษัทจัดประเภทสินทรัพย์ทางการเงินประเภทตราสารหนี้ตามลักษณะการวัดมูลค่า โดยพิจารณาจาก ก) โมเดลธุรกิจในการบริหารสินทรัพย์ดังกล่าว และ ข) ลักษณะกระแสเงินสดตามสัญญาว่าเข้าเงื่อนไขของการเป็นเงินต้นและดอกเบี่ย (SPPI) หรือไม่ ดังนี้

- รายการที่วัดมูลค่าภายหลังด้วยมูลค่ายุติธรรม (ผ่านกำไรขาดทุนเบ็ดเสร็จอื่นหรือผ่านกำไรหรือขาดทุน) และ
- รายการที่วัดมูลค่าด้วยราคาทุนตัดจำหน่าย

บริษัทจะสามารถจัดประเภทเงินลงทุนในตราสารหนี้ใหม่ก็ต่อเมื่อมีการเปลี่ยนแปลงในโมเดลธุรกิจในการบริหารสินทรัพย์เท่านั้น

ข) การรับรู้รายการและการตัดรายการ

ในการซื้อหรือได้มาหรือขายสินทรัพย์ทางการเงินโดยปกติ บริษัทจะรับรู้รายการ ณ วันที่ทำรายการค้า ซึ่งเป็นวันที่บริษัทเข้าทำรายการซื้อหรือขายสินทรัพย์นั้น โดยบริษัทจะตัดรายการสินทรัพย์ทางการเงินออกเมื่อสิทธิในการได้รับกระแสเงินสดจากสินทรัพย์นั้นสิ้นสุดลงหรือได้ถูกโอนไปและบริษัทได้โอนความเสี่ยงและผลประโยชน์ที่เกี่ยวข้องกับการเป็นเจ้าของสินทรัพย์ออกไป

บริษัท กิจเจริญ เอ็นจิเนียริ่ง อิเล็กทริก จำกัด (มหาชน)

หมายเหตุประกอบงบการเงิน

สำหรับปีสิ้นสุดวันที่ 31 ธันวาคม พ.ศ. 2565

ค) การวัดมูลค่า

ในการรับรู้รายการเมื่อเริ่มแรก บริษัทวัดมูลค่าของสินทรัพย์ทางการเงินด้วยมูลค่ายุติธรรมบวกต้นทุนการทำรายการซึ่งเกี่ยวข้องโดยตรงกับการได้มาซึ่งสินทรัพย์นั้นในกรณีสินทรัพย์ทางการเงินที่ไม่ได้วัดมูลค่าด้วย FVPL สำหรับสินทรัพย์ทางการเงินที่วัดมูลค่าด้วย FVPL บริษัทจะรับรู้ต้นทุนการทำรายการที่เกี่ยวข้องเป็นค่าใช้จ่ายในกำไรหรือขาดทุน

บริษัทจะพิจารณาสินทรัพย์ทางการเงินซึ่งมีอนุพันธ์แฝงในภาพรวมว่าลักษณะกระแสเงินสดตามสัญญาว่าเข้าเงื่อนไขของการเงินต้นและดอกเบี้ย (SPPI) หรือไม่

ง) ตราสารหนี้

การวัดมูลค่าในภายหลังของตราสารหนี้ขึ้นอยู่กับโมเดลธุรกิจของบริษัทในการจัดการสินทรัพย์ทางการเงิน และลักษณะของกระแสเงินสดตามสัญญาของสินทรัพย์ทางการเงิน การวัดมูลค่าสินทรัพย์ทางการเงินประเภทตราสารหนี้สามารถแบ่งได้เป็น 3 ประเภทดังนี้

- ราคาทุนตัดจำหน่าย - สินทรัพย์ทางการเงินที่บริษัทถือไว้เพื่อรับชำระกระแสเงินสดตามสัญญาซึ่งประกอบด้วยเงินต้นและดอกเบี้ยเท่านั้น จะวัดมูลค่าด้วยราคาทุนตัดจำหน่าย และรับรู้รายได้ดอกเบี้ยจากสินทรัพย์ทางการเงินดังกล่าวตามวิธีอัตราดอกเบี้ยที่แท้จริงและแสดงในรายการดอกเบี้ยรับ กำไรหรือขาดทุนที่เกิดขึ้นจากการตัดรายการจะรับรู้โดยตรงในกำไรหรือขาดทุน และแสดงรายการในกำไร/(ขาดทุน)อื่นพร้อมกับกำไร/ขาดทุนจากอัตราแลกเปลี่ยน รายการขาดทุนจากการด้อยค่าแสดงเป็นรายการแยกต่างหากในงบกำไรขาดทุนเบ็ดเสร็จ
- มูลค่ายุติธรรมผ่านกำไรขาดทุนเบ็ดเสร็จอื่น (FVOCI) - สินทรัพย์ทางการเงินที่บริษัทถือไว้เพื่อ ก) รับชำระกระแสเงินสดตามสัญญาซึ่งประกอบด้วยเงินต้นและดอกเบี้ยเท่านั้น และ ข) เพื่อขาย จะวัดมูลค่าด้วย FVOCI และรับรู้การเปลี่ยนแปลงในมูลค่าของสินทรัพย์ทางการเงินผ่านกำไรขาดทุนเบ็ดเสร็จอื่น ยกเว้น 1) รายการขาดทุน/กำไรจากการด้อยค่า 2) รายได้ดอกเบี้ยที่คำนวณตามวิธีอัตราดอกเบี้ยที่แท้จริง และ 3) กำไรขาดทุนจากอัตราแลกเปลี่ยน จะรับรู้ในกำไรหรือขาดทุนเมื่อบริษัทตัดรายการสินทรัพย์ทางการเงินดังกล่าว กำไรหรือขาดทุนที่รับรู้สะสมไว้ในกำไรขาดทุนเบ็ดเสร็จอื่นจะถูกโอนจัดประเภทใหม่เข้ากำไรหรือขาดทุนและแสดงในรายการกำไร/(ขาดทุน)อื่น รายได้ดอกเบี้ยจะแสดงในรายการดอกเบี้ยรับ รายการขาดทุนจากการด้อยค่าแสดงเป็นรายการแยกต่างหากในงบกำไรขาดทุนเบ็ดเสร็จ
- มูลค่ายุติธรรมผ่านกำไรหรือขาดทุน (FVPL) - บริษัทจะวัดมูลค่าสินทรัพย์ทางการเงินอื่นที่ไม่เข้าเงื่อนไขการวัดมูลค่าด้วยราคาทุนตัดจำหน่ายหรือ FVOCI ข้างต้น ด้วย FVPL โดยกำไรหรือขาดทุนที่เกิดจากการวัดมูลค่ายุติธรรมจะรับรู้ในกำไรหรือขาดทุนและแสดงเป็นรายการสุทธิในกำไร/(ขาดทุน)อื่นในรอบระยะเวลาที่เกิดรายการ

บริษัท กิจเจริญ เอ็นจิเนียริ่ง อิเล็กทริก จำกัด (มหาชน)

หมายเหตุประกอบงบการเงิน

สำหรับปีสิ้นสุดวันที่ 31 ธันวาคม พ.ศ. 2565

จ) การด้อยค่า

บริษัทใช้วิธีอย่างง่าย (simplified approach) ตาม TFRS 9 ในการรับรู้การด้อยค่าของลูกหนี้การค้า ตามประมาณการผลขาดทุนด้านเครดิตตลอดอายุลูกหนี้การค้าตั้งแต่วันที่บริษัทเริ่มรับรู้ลูกหนี้การค้า

ในการพิจารณาผลขาดทุนด้านเครดิตที่คาดว่าจะเกิดขึ้น ผู้บริหารได้จัดกลุ่มลูกหนี้ตามความเสี่ยงด้านเครดิตที่มีลักษณะร่วมกันและตามกลุ่มระยะเวลาที่เกินกำหนดชำระ อัตราขาดทุนด้านเครดิตที่คาดว่าจะเกิดขึ้นพิจารณาจากลักษณะการชำระในอดีต ข้อมูลผลขาดทุนด้านเครดิตจากประสบการณ์ในอดีต รวมทั้งข้อมูลและปัจจัยในอนาคตที่อาจมีผลกระทบต่อการจ่ายชำระของลูกหนี้

บริษัทประเมินความเสี่ยงด้านเครดิตของสินทรัพย์ทางการเงินดังกล่าว ณ ทุกสิ้นรอบระยะเวลารายงาน ว่ามีการเพิ่มขึ้นอย่างมีนัยสำคัญนับตั้งแต่การรับรู้รายการเมื่อแรกเริ่มหรือไม่ (เปรียบเทียบความเสี่ยงของการผิดสัญญาที่จะเกิดขึ้น ณ วันที่รายงาน กับความเสี่ยงของการผิดสัญญาที่จะเกิดขึ้น ณ วันที่รับรู้รายการเริ่มแรก)

บริษัทพิจารณาและรับรู้ผลขาดทุนด้านเครดิตที่คาดว่าจะเกิดขึ้น โดยพิจารณาถึงการคาดการณ์ในอนาคตมาประกอบกับประสบการณ์ในอดีต โดยผลขาดทุนด้านเครดิตที่รับรู้เกิดจากประมาณการความน่าจะเป็นของผลขาดทุนด้านเครดิตถ่วงน้ำหนัก (เช่น มูลค่าปัจจุบันของจำนวนเงินสดที่คาดว่าจะไม่ได้รับทั้งหมดถ่วงน้ำหนัก) โดยจำนวนเงินสดที่คาดว่าจะไม่ได้รับ หมายถึงผลต่างระหว่างกระแสเงินสดตามสัญญาทั้งหมดและกระแสเงินสดซึ่งบริษัทคาดว่าจะได้รับ คัดลดด้วยอัตราดอกเบี้ยที่แท้จริงเมื่อแรกเริ่มของสัญญา

บริษัทวัดมูลค่าผลขาดทุนด้านเครดิตที่คาดว่าจะเกิดขึ้นโดยสะท้อนถึงปัจจัยต่อไปนี้

- จำนวนเงินที่คาดว่าจะไม่ได้รับถ่วงน้ำหนักตามประมาณการความน่าจะเป็น
- มูลค่าเงินตามเวลา
- ข้อมูลสนับสนุนและความสมเหตุสมผล ณ วันที่รายงาน เกี่ยวกับประสบการณ์ในอดีต สภาพการณ์ในปัจจุบัน และการคาดการณ์ไปในอนาคต

ผลขาดทุนและการกลับรายการผลขาดทุนจากการด้อยค่าบันทึกในกำไรหรือขาดทุน และแสดงเป็นรายการรวมอยู่ในรายการค่าใช้จ่ายในการบริหาร

บริษัท กิจเจริญ เอ็นจิเนียริ่ง อิเลคทริค จำกัด (มหาชน)

หมายเหตุประกอบงบการเงิน

สำหรับปีสิ้นสุดวันที่ 31 ธันวาคม พ.ศ. 2565

5.6 ที่ดิน อาคารและอุปกรณ์

ที่ดิน อาคารและอุปกรณ์ทั้งหมดวัดมูลค่าด้วยราคาทุนหักด้วยค่าเสื่อมราคาสะสมและผลขาดทุนจากการด้อยค่าสะสม ต้นทุนเริ่มแรกจะรวมต้นทุนทางตรงอื่นๆ ที่เกี่ยวข้องโดยตรงกับการซื้อสินทรัพย์นั้น

ต้นทุนที่เกิดขึ้นภายหลังจะรวมอยู่ในมูลค่าตามบัญชีของสินทรัพย์ เมื่อต้นทุนนั้นคาดว่าจะก่อให้เกิดประโยชน์เชิงเศรษฐกิจในอนาคต มูลค่าตามบัญชีของชิ้นส่วนที่ถูกเปลี่ยนแทนจะถูกตัดรายการออกไป

บริษัทจะรับรู้ต้นทุนค่าซ่อมแซมและบำรุงรักษาอื่น ๆ เป็นค่าใช้จ่ายในกำไรขาดทุนเมื่อเกิดขึ้น

ที่ดินไม่มีการคิดค่าเสื่อมราคา ค่าเสื่อมราคาของสินทรัพย์คำนวณโดยใช้วิธีเส้นตรง เพื่อลดราคาทุนแต่ละชนิดตลอดอายุการให้ประโยชน์ที่ประมาณการไว้ของสินทรัพย์ดังต่อไปนี้

ส่วนปรับปรุงที่ดิน	20 - 40 ปี
อาคารและส่วนปรับปรุงอาคาร	5 - 50 ปี
เครื่องจักรและแม่พิมพ์	5 - 10 ปี
เครื่องมือและอุปกรณ์ที่ใช้ในโรงงาน	2 - 10 ปี
เครื่องตกแต่งและเครื่องใช้สำนักงาน	3 - 5 ปี
ยานพาหนะ	5 - 10 ปี

บริษัทได้มีการทบทวนและปรับปรุงมูลค่าคงเหลือและอายุการให้ประโยชน์ของสินทรัพย์ให้เหมาะสมทุกสิ้นรอบรอบระยะเวลารายงาน

ผลกำไรหรือขาดทุนที่เกิดจากการจำหน่ายอาคารและอุปกรณ์คำนวณโดยเปรียบเทียบสิ่งตอบแทนสุทธิที่ได้รับจากการจำหน่ายสินทรัพย์กับมูลค่าตามบัญชีของสินทรัพย์ และแสดงในกำไรหรือขาดทุนอื่น - สุทธิ

5.7 สินทรัพย์ไม่มีตัวตน

สิทธิการใช้โปรแกรมคอมพิวเตอร์ที่ซื้อจะมาถูกบันทึกด้วยราคาทุน และจะถูกตัดจำหน่ายตลอดอายุประมาณการให้ประโยชน์ภายในระยะเวลาไม่เกิน 5 ปี

ต้นทุนที่เกี่ยวข้องกับการบำรุงรักษาโปรแกรมคอมพิวเตอร์บันทึกเป็นค่าใช้จ่ายเมื่อเกิดขึ้น

บริษัท กิจเจริญ เอ็นจิเนียริ่ง อิเล็กทริก จำกัด (มหาชน)

หมายเหตุประกอบงบการเงิน

สำหรับปีสิ้นสุดวันที่ 31 ธันวาคม พ.ศ. 2565

5.8 การด้อยค่าของสินทรัพย์

บริษัททดสอบการด้อยค่าของสินทรัพย์ที่มีอายุการให้ประโยชน์ที่ไม่ทราบได้แน่นอนเป็นประจำทุกปี และเมื่อมีเหตุการณ์หรือสถานการณ์ที่บ่งชี้ว่าสินทรัพย์ดังกล่าวอาจมีการด้อยค่า สำหรับสินทรัพย์อื่น บริษัทจะทดสอบการด้อยค่าเมื่อมีเหตุการณ์หรือสถานการณ์ที่บ่งชี้ว่าสินทรัพย์ดังกล่าวอาจมีการด้อยค่า รายการขาดทุนจากการด้อยค่าจะรับรู้เมื่อมูลค่าตามบัญชีของสินทรัพย์สูงกว่ามูลค่าที่คาดว่าจะได้รับคืน โดยมูลค่าที่คาดว่าจะได้รับคืนหมายถึงจำนวนที่สูงกว่าระหว่างมูลค่ายุติธรรมหักต้นทุนในการจำหน่ายและมูลค่าจากการใช้

เมื่อมีเหตุให้เชื่อว่าสาเหตุที่ทำให้เกิดการด้อยค่าในอดีตได้หมดไป บริษัทจะกลับรายการขาดทุนจากด้อยค่าสำหรับสินทรัพย์อื่น ๆ ที่ไม่ใช่ค่าความนิยม

5.9 สัญญาเช่า - กรณีที่บริษัทเป็นผู้เช่า

บริษัทรับรู้สัญญาเช่าเมื่อบริษัทสามารถเข้าถึงสินทรัพย์ตามสัญญาเช่า เป็นสินทรัพย์สิทธิการใช้และหนี้สินตามสัญญาเช่า โดยค่าเช่าที่ชำระจะบันทึบส่วนเป็นการจ่ายชำระหนี้สินและต้นทุนทางการเงิน โดยต้นทุนทางการเงินจะรับรู้ในกำไรหรือขาดทุนตลอดระยะเวลาสัญญาเช่าด้วยอัตราดอกเบี้ยคงที่จากยอดหนี้สินตามสัญญาเช่าที่คงเหลืออยู่ บริษัทคิดค่าเสื่อมราคาสิทธิการใช้ตามวิธีเส้นตรงตามอายุที่สั้นกว่าระหว่างอายุสินทรัพย์และระยะเวลาการเช่า สิทธิการใช้จะแยกแสดงรายการภายใต้ที่ดิน อาคารและอุปกรณ์ในหมายเหตุ 14

บริษัทบันทึบส่วนสิ่งตอบแทนในสัญญาไปยังส่วนประกอบของสัญญาที่เป็นการเช่าและส่วนประกอบของสัญญาที่ไม่เป็นการเช่าตามราคาเอกเทศเปรียบเทียบของแต่ละส่วนประกอบ สำหรับสัญญาที่ประกอบด้วยส่วนประกอบของสัญญาที่เป็นการเช่าและส่วนประกอบของสัญญาที่ไม่เป็นการเช่า

สินทรัพย์และหนี้สินตามสัญญาเช่ารับรู้เริ่มแรกด้วยมูลค่าปัจจุบัน หนี้สินตามสัญญาเช่าประกอบด้วยมูลค่าปัจจุบันของการจ่ายชำระตามสัญญาเช่า ดังนี้

- ค่าเช่าคงที่ (รวมถึงการจ่ายชำระคงที่โดยเนื้อหา) สุทธิด้วยเงินคงใจค้างรับ
- ค่าเช่าผันแปรที่อ้างอิงจากอัตราหรือดัชนี
- มูลค่าที่คาดว่าจะต้องจ่ายจากการรับประกันมูลค่าคงเหลือ
- ราคาสิทธิเลือกซื้อหากมีความแน่นอนอย่างสมเหตุสมผลที่บริษัทจะใช้สิทธิ และ
- ค่าปรับจากการยกเลิกสัญญา หากอายุของสัญญาเช่าสะท้อนถึงการที่บริษัทคาดว่าจะยกเลิกสัญญานั้น

การจ่ายชำระตามสัญญาเช่าในช่วงการต่ออายุสัญญาเช่าได้รวมอยู่ในการคำนวณหนี้สินตามสัญญาเช่า หากบริษัทมีความแน่นอนอย่างสมเหตุสมผลในการใช้สิทธิต่ออายุสัญญาเช่า

บริษัท กิจเจริญ เอ็นจิเนียริง อิเล็กทริก จำกัด (มหาชน)

หมายเหตุประกอบงบการเงิน

สำหรับปีสิ้นสุดวันที่ 31 ธันวาคม พ.ศ. 2565

บริษัทจะคิดลดค่าเช่าจ่ายข้างต้นด้วยอัตราดอกเบี้ยโดยนัยตามสัญญา หากไม่สามารถหาอัตราดอกเบี้ยโดยนัยได้ บริษัทจะคิดลดด้วยอัตราดอกเบี้ยส่วนเพิ่มของผู้เช่า ซึ่งก็คืออัตราที่สะท้อนถึงการกู้ยืมเพื่อให้ได้มาซึ่งสินทรัพย์ที่มีมูลค่าใกล้เคียงกัน ในสถานะเศรษฐกิจ อายุสัญญา และเงื่อนไขที่ใกล้เคียงกัน

สินทรัพย์สิทธิการใช้จะรับรู้ด้วยราคาทุน ประกอบด้วย

- จำนวนที่รับรู้เริ่มแรกของหนี้สินตามสัญญาเช่า
- ค่าเช่าจ่ายที่ได้ชำระก่อนเริ่มหรือ ณ วันที่ทำสัญญาสุทธิจากเงินงูในที่ได้รับตามสัญญาเช่า
- ต้นทุนทางตรงเริ่มแรก
- ต้นทุนการปรับปรุงสภาพสินทรัพย์

ค่าเช่าที่จ่ายตามสัญญาเช่าระยะสั้นและสัญญาเช่าสินทรัพย์ที่มีมูลค่าต่ำจะรับรู้เป็นค่าใช้จ่ายตามวิธีเส้นตรง สัญญาเช่าระยะสั้น คือสัญญาเช่าที่มีอายุสัญญาเช่าน้อยกว่าหรือเท่ากับ 12 เดือน สินทรัพย์ที่มีมูลค่าต่ำ ประกอบด้วยอุปกรณ์สำนักงานขนาดเล็กๆ

5.10 หนี้สินทางการเงิน

ก) การจัดประเภท

บริษัทจะพิจารณาจัดประเภทเครื่องมือทางการเงินที่บริษัทเป็นผู้ออกเป็นหนี้สินทางการเงินหรือตราสารทุน โดยพิจารณาภาระผูกพันตามสัญญา ดังนี้

- หากบริษัทมีภาระผูกพันตามสัญญาที่ต้องส่งมอบเงินสดหรือสินทรัพย์ทางการเงินอื่นให้กับกิจการอื่น โดยไม่สามารถปฏิเสธการชำระหรือเลื่อนการชำระออกไปอย่างไม่มีกำหนดได้นั้น เครื่องมือทางการเงินนั้น จะจัดประเภทเป็นหนี้สินทางการเงิน เว้นแต่ว่าการชาระนั้นสามารถชำระโดยการออกตราสารทุนของบริษัทเองด้วยจำนวนตราสารทุนที่คงที่ เพื่อแลกเปลี่ยนกับจำนวนเงินที่คงที่
- หากบริษัทไม่มีภาระผูกพันตามสัญญาหรือสามารถเลื่อนการชำระภาระผูกพันตามสัญญาไปได้ เครื่องมือทางการเงินดังกล่าวจะจัดประเภทเป็นตราสารทุน

เงินกู้ยืมจัดประเภทเป็นหนี้สินหมุนเวียนเมื่อบริษัทไม่มีสิทธิอันปราศจากเงื่อนไขให้เลื่อนชำระหนี้ออกไปอีกเป็นเวลาไม่น้อยกว่า 12 เดือน นับจากวันสิ้นรอบระยะเวลารายงาน

ข) การวัดมูลค่า

ในการรับรู้รายการเมื่อเริ่มแรกบริษัทต้องวัดมูลค่าหนี้สินทางการเงินด้วยมูลค่ายุติธรรม และวัดมูลค่าหนี้สินทางการเงินทั้งหมดภายหลังการรับรู้รายการด้วยราคาทุนตัดจำหน่าย

บริษัท กิจเจริญ เอ็นจิเนียริ่ง อิเล็กทริก จำกัด (มหาชน)**หมายเหตุประกอบงบการเงิน****สำหรับปีสิ้นสุดวันที่ 31 ธันวาคม พ.ศ. 2565****ค) การตัดรายการและการเปลี่ยนแปลงเงื่อนไขของสัญญา**

บริษัทตัดรายการหนี้สินทางการเงินเมื่อภาระผูกพันที่ระบุในสัญญาได้มีการปฏิบัติตามแล้ว หรือได้มีการยกเลิกไป หรือสิ้นสุดลงแล้ว

หากบริษัทมีการเจรจาต่อรองหรือเปลี่ยนแปลงเงื่อนไขของหนี้สินทางการเงิน บริษัทจะต้องพิจารณาว่ารายการดังกล่าวเข้าเงื่อนไขของการตัดรายการหรือไม่ หากเข้าเงื่อนไขของการตัดรายการ บริษัทจะต้องรับรู้หนี้สินทางการเงินใหม่ด้วยมูลค่ายุติธรรมของหนี้สินใหม่นั้น และตัดรายการหนี้สินทางการเงินนั้นด้วยมูลค่าตามบัญชีที่เหลืออยู่ และรับรู้ส่วนต่างในรายการกำไร/ขาดทุนอื่นในกำไรหรือขาดทุน

หากบริษัทพิจารณาแล้วว่าการต่อรองเงื่อนไขดังกล่าวไม่เข้าเงื่อนไขของการตัดรายการ บริษัทจะปรับปรุงมูลค่าของหนี้สินทางการเงินโดยการคิดลดกระแสเงินสดใหม่ตามสัญญาด้วยอัตราดอกเบี้ยที่แท้จริงเดิม (Original effective interest rate) ของหนี้สินทางการเงินนั้น และรับรู้ส่วนต่างในรายการกำไรหรือขาดทุนอื่นในกำไรหรือขาดทุน

5.11 ต้นทุนการกู้ยืม

ต้นทุนการกู้ยืมของเงินกู้ยืมที่กู้มาโดยทั่วไปและที่กู้มาเป็นการเฉพาะที่เกี่ยวข้องโดยตรงกับการได้มา การก่อสร้าง หรือการผลิตสินทรัพย์ที่เข้าเงื่อนไข (สินทรัพย์ที่ต้องใช้ระยะเวลานานในการทำให้พร้อมใช้หรือพร้อมขายได้ตามประสงค์) ต้องนำมาเป็นส่วนหนึ่งของราคาทุนของสินทรัพย์ หักด้วยรายได้จากการลงทุนที่เกิดจากการนำเงินกู้ยืมที่กู้มาโดยเฉพาะ การรวมต้นทุนการกู้ยืมเป็นราคาทุนของสินทรัพย์สิ้นสุดลงเมื่อการดำเนินการที่จำเป็นในการเตรียมสินทรัพย์ที่เข้าเงื่อนไขให้อยู่ในสภาพพร้อมที่จะใช้ได้ตามประสงค์หรือพร้อมที่จะขายได้เสร็จสิ้นลง

ต้นทุนการกู้ยืมอื่น ๆ รับรู้เป็นค่าใช้จ่ายในงวดที่เกิดขึ้น

5.12 ภาษีเงินได้งวดปัจจุบันและภาษีเงินได้รอการตัดบัญชี

ค่าใช้จ่ายภาษีเงินได้สำหรับงวดประกอบด้วยภาษีเงินได้ของงวดปัจจุบันและภาษีเงินได้รอการตัดบัญชี ภาษีเงินได้จะรับรู้ในงบกำไรขาดทุน ยกเว้นส่วนภาษีเงินได้ที่เกี่ยวข้องกับรายการที่รับรู้ในกำไรขาดทุนเบ็ดเสร็จอื่นหรือรายการที่รับรู้โดยตรงไปยังส่วนของผู้ถือหุ้น

ภาษีเงินได้ของงวดปัจจุบัน

ภาษีเงินได้ของงวดปัจจุบันคำนวณจากอัตราภาษีตามกฎหมายภาษีที่มีผลบังคับใช้หรือที่คาดได้ค่อนข้างแน่ว่าจะมีผลบังคับใช้ภายในสิ้นรอบระยะเวลาที่รายงาน ผู้บริหารจะประเมินสถานะของการยื่นแบบแสดงรายการภาษีเป็นงวด ๆ ในกรณีที่มีการนำกฎหมายภาษีไปปฏิบัติขึ้นอยู่กับการตีความ บริษัทจะตั้งประมาณการค่าใช้จ่ายภาษีที่เหมาะสมจากจำนวนที่คาดว่าจะต้องจ่ายชำระแก่หน่วยงานจัดเก็บภาษี

บริษัท กิจเจริญ เอ็นจิเนียริง อิเล็กทริก จำกัด (มหาชน)

หมายเหตุประกอบงบการเงิน

สำหรับปีสิ้นสุดวันที่ 31 ธันวาคม พ.ศ. 2565

ภาษีเงินได้รอการตัดบัญชี

ภาษีเงินได้รอการตัดบัญชีรับรู้เมื่อเกิดผลต่างชั่วคราวระหว่างฐานภาษีของสินทรัพย์และหนี้สิน และราคาตามบัญชีที่แสดงอยู่ในงบการเงิน อย่างไรก็ตามบริษัทจะไม่รับรู้ภาษีเงินได้รอการตัดบัญชีสำหรับผลต่างชั่วคราวที่เกิดจากเหตุการณ์ต่อไปนี้

- การรับรู้เริ่มแรกของรายการสินทรัพย์หรือรายการหนี้สินที่เกิดจากรายการที่ไม่ใช่การรวมธุรกิจ และไม่มีผลกระทบต่อกำไรหรือขาดทุนทั้งทางบัญชีและทางภาษี
- ผลต่างชั่วคราวของเงินลงทุนในบริษัทย่อย บริษัทร่วม และส่วนได้เสียในการร่วมค้าที่บริษัทสามารถควบคุมจังหวะเวลาของการกลับรายการผลต่างชั่วคราวและการกลับรายการผลต่างชั่วคราวมีความเป็นไปได้ค่อนข้างแน่นอนว่าจะไม่เกิดขึ้นภายในระยะเวลาที่คาดการณ์ได้ในอนาคต

ภาษีเงินได้รอการตัดบัญชีคำนวณจากอัตราภาษีที่มีผลบังคับใช้อยู่หรือที่คาดว่าจะมีผลบังคับใช้ภายในสิ้นรอบระยะเวลาที่รายงาน และคาดว่าอัตราภาษีดังกล่าวจะนำไปใช้เมื่อสินทรัพย์ภาษีเงินได้รอการตัดบัญชีที่เกี่ยวข้องได้ใช้ประโยชน์ หรือหนี้สินภาษีเงินได้รอการตัดบัญชีได้มีการจ่ายชำระ

สินทรัพย์ภาษีเงินได้รอการตัดบัญชีจะรับรู้หากมีความเป็นไปได้ค่อนข้างแน่นอนว่าบริษัทจะมีกำไรทางภาษีเพียงพอที่จะนำจำนวนผลต่างชั่วคราวนั้นมาใช้ประโยชน์

สินทรัพย์ภาษีเงินได้รอการตัดบัญชีและหนี้สินภาษีเงินได้รอการตัดบัญชีจะแสดงหักกลบกันก็ต่อเมื่อบริษัทมีสิทธิตามกฎหมายที่จะนำสินทรัพย์ภาษีเงินได้ของงวดปัจจุบันมาหักลบกับหนี้สินภาษีเงินได้ของงวดปัจจุบัน และทั้งสินทรัพย์และหนี้สินภาษีเงินได้ของงวดปัจจุบันเกี่ยวข้องกับภาษีเงินได้ที่ประเมินโดยหน่วยงานจัดเก็บภาษีหน่วยงานเดียวกันซึ่งตั้งใจจะจ่ายหนี้สินและสินทรัพย์ภาษีเงินได้ของงวดปัจจุบันด้วยยอดสุทธิ

5.13 ผลประโยชน์พนักงาน

ก) ผลประโยชน์พนักงานระยะสั้น

ผลประโยชน์พนักงานระยะสั้น คือ ผลประโยชน์ที่คาดว่าจะต้องจ่ายชำระภายใน 12 เดือนหลังจากวันสิ้นรอบระยะเวลาบัญชี เช่น ค่าจ้าง เงินเดือน และโบนัส ของพนักงานปัจจุบัน โดยรับรู้ตามช่วงเวลาการให้บริการของพนักงานไปจนถึงวันสิ้นสุดรอบระยะเวลารายงาน บริษัทจะบันทึกหนี้สินด้วยจำนวนที่คาดว่าจะต้องจ่าย

บริษัท กิจเจริญ เอ็นจิเนียริ่ง อิเล็กทริก จำกัด (มหาชน)

หมายเหตุประกอบงบการเงิน

สำหรับปีสิ้นสุดวันที่ 31 ธันวาคม พ.ศ. 2565

ข) ผลประโยชน์เมื่อเกษียณอายุ

โครงการผลประโยชน์เมื่อเกษียณอายุกำหนดจำนวนเงินผลประโยชน์ที่พนักงานจะได้รับเมื่อเกษียณอายุโดยมีเงื่อนไขอยู่กับปัจจัยหลายประการ เช่น อายุ จำนวนปีที่ให้บริการ และค่าตอบแทนเมื่อเกษียณอายุ

ภาระผูกพันผลประโยชน์นี้คำนวณโดยนักคณิตศาสตร์ประกันภัยอิสระ ด้วยวิธีคิดลดแต่ละหน่วยที่ประมาณการไว้ ซึ่งมูลค่าปัจจุบันของโครงการผลประโยชน์จะประมาณโดยการคิดลดกระแสเงินสดจ่ายในอนาคต โดยใช้อัตราผลตอบแทนในตลาดของพันธบัตรรัฐบาล ซึ่งเป็นสกุลเงินเดียวกับสกุลเงินประมาณการกระแสเงินสด และวันครบกำหนดของหุ้นกู้ใกล้เคียงกับระยะเวลาที่ต้องชำระภาระผูกพันโครงการผลประโยชน์เมื่อเกษียณอายุ

กำไรและขาดทุนจากการวัดมูลค่าใหม่จะรับรู้ในส่วนของเจ้าของผ่านกำไรขาดทุนเบ็ดเสร็จอื่นในงวดที่เกิดขึ้น และรวมอยู่ในกำไรสะสมในงบแสดงการเปลี่ยนแปลงในส่วนของเจ้าของ

ต้นทุนบริการในอดีตจะถูกรับรู้ทันทีในกำไรหรือขาดทุน

5.14 ประมาณการหนี้สิน

บริษัทมีภาระผูกพันในปัจจุบันตามกฎหมายหรือตามข้อตกลงที่จัดทำไว้ อันเป็นผลสืบเนื่องมาจากเหตุการณ์ในอดีตซึ่งการชำระภาระผูกพันนั้นมีความเป็นไปได้ค่อนข้างแน่ว่าจะส่งผลให้บริษัทต้องสูญเสียทรัพยากรออกไปและประมาณการจำนวนที่ต้องจ่ายได้

บริษัทจะวัดมูลค่าของจำนวนประมาณการหนี้สินโดยใช้มูลค่าปัจจุบันของรายจ่ายที่คาดว่าจะต้องนำมาจ่ายชำระภาระผูกพัน การเพิ่มขึ้นของประมาณการหนี้สินเนื่องจากมูลค่าของเงินตามเวลาจะรับรู้เป็นดอกเบี้ยจ่าย

5.15 ทุนเรือนหุ้น

หุ้นสามัญจะจัดประเภทไว้เป็นส่วนของเจ้าของ

ต้นทุนส่วนเพิ่มที่เกี่ยวข้องกับการออกหุ้นใหม่หรือการออกสิทธิในการซื้อหุ้นซึ่งสุทธิจากภาษีจะถูกแสดงเป็นยอดหักในส่วนของเจ้าของ

บริษัท กิจเจริญ เอ็นจิเนียริ่ง อิเล็กทริก จำกัด (มหาชน)

หมายเหตุประกอบงบการเงิน

สำหรับปีสิ้นสุดวันที่ 31 ธันวาคม พ.ศ. 2565

5.16 การรับรู้รายได้

รายได้หลักรวมถึงรายได้ที่เกิดจากกิจกรรมปกติทางธุรกิจทุกประเภท รวมถึงรายได้อื่น ๆ ที่บริษัทได้รับจากการขนส่งสินค้าและให้บริการในกิจกรรมตามปกติธุรกิจ

บริษัทรับรู้รายได้เมื่อคาดว่าจะมีความเป็นไปได้ค่อนข้างแน่ที่จะได้รับชำระเมื่อส่งมอบสินค้าหรือให้บริการ

สำหรับสัญญาที่มีหลายองค์ประกอบที่บริษัทจะต้องส่งมอบสินค้าหรือให้บริการหลายประเภท บริษัทแยกเป็นแต่ละภาระที่ต้องปฏิบัติที่แยกต่างหากจากกัน และปันส่วนราคาของรายการของสัญญาดังกล่าวไปยังแต่ละภาระที่ต้องปฏิบัติตามสัดส่วนของราคาขายแบบเอกเทศหรือประมาณการราคาขายแบบเอกเทศ บริษัทจะรับรู้รายได้ของแต่ละภาระที่ต้องปฏิบัติแยกต่างหากจากกันเมื่อบริษัทได้ปฏิบัติตามภาระนั้นแล้ว

การขายสินค้า

บริษัทเป็นผู้ผลิตและจำหน่ายตู้ไฟ รางไฟ และอุปกรณ์ที่ใช้เดินสายไฟ ซึ่งจะรับรู้รายได้เมื่อโอนการควบคุมในสินค้านั้นไปยังลูกค้าซึ่งก็คือเมื่อส่งมอบสินค้า และไม่มีภาระผูกพันที่อาจส่งผลกระทบต่อการยอมรับในสินค้าของลูกค้า การส่งมอบจะเกิดขึ้นเมื่อสินค้าได้ถูกส่งไปยังสถานที่ที่กำหนด ความเสี่ยงของการล้าสมัยและการสูญเสียดังกล่าวได้ถูกโอนไปยังลูกค้า และเมื่อลูกค้าได้ยอมรับสินค้าตามสัญญาขายแล้วซึ่งภาระผูกพันของบริษัทสิ้นสุดลงหรือบริษัทมีข้อบ่งชี้ว่าเกณฑ์ในการยอมรับทั้งหมดเป็นที่น่าพอใจ

โดยปกติสินค้าจะขายพร้อมกับให้ส่วนลดตามปริมาณโดยอ้างอิงจากยอดขายทั้งหมดตลอดระยะเวลา 12 เดือน รายได้จากการขายนี้จะรับรู้ตามราคาที่ระบุไว้ในสัญญา หักด้วยส่วนลดตามจำนวนที่ประมาณการไว้ ซึ่งคำนวณโดยใช้วิธีมูลค่าที่คาดหวังจากข้อมูลในอดีต โดยบริษัทจะรับรู้รายได้ก็ต่อเมื่อมีความเป็นไปได้ค่อนข้างสูงที่จะไม่มีการกลับรายการอย่างมีนัยสำคัญ หนี้สินที่ต้องชำระคืน จะรับรู้สำหรับส่วนลดตามปริมาณที่คาดว่าจะต้องจ่ายให้กับลูกค้าที่เกี่ยวข้องกับยอดขายจนถึงสิ้นรอบระยะเวลารายงาน โดยบริษัทพิจารณาว่าไม่มีองค์ประกอบทางการเงินที่มีนัยสำคัญ เนื่องจากการขายมีระยะเวลาการชำระเงินภายในกำหนดซึ่งสอดคล้องกับแนวปฏิบัติทั่วไปในตลาด

ภาระผูกพันของบริษัทในการซ่อมแซมหรือเปลี่ยนสินค้าที่ผิดปกติภายใต้เงื่อนไขการรับประกันจะถูกรับรู้เป็นประมาณการหนี้สินและต้นทุนขาย

บริษัทรับรู้ลูกหนี้เมื่อมีการส่งมอบสินค้า เนื่องจากเป็นจุดที่บริษัทมีสิทธิได้รับสิ่งตอบแทนโดยไม่มีเงื่อนไขอื่นใด เว้นแต่กำหนดเวลาในการชำระเงิน

สิทธิที่มอบให้กับลูกค้าในการเลือกซื้อสินค้าหรือบริการเพิ่ม

สิทธิในการได้รับส่วนลดหรือได้รับสินค้าหรือบริการโดยไม่คิดค่าใช้จ่ายที่ให้แก่ลูกค้าถือเป็นภาระที่ต้องปฏิบัติแยกต่างหาก โดยบริษัทปันส่วนราคาของรายการเป็นหนี้สินที่เกิดจากสัญญา และรอรับรู้เป็นรายได้เมื่อลูกค้าใช้สิทธิหรือเมื่อสิทธินั้นหมดอายุ

บริษัท กิจเจริญ เอ็นจิเนียริ่ง อิเล็กทริก จำกัด (มหาชน)

หมายเหตุประกอบงบการเงิน

สำหรับปีสิ้นสุดวันที่ 31 ธันวาคม พ.ศ. 2565

สิ่งตอบแทนที่จ่ายให้กับลูกค้า

สิ่งตอบแทนที่จ่ายให้กับลูกค้าหรือจ่ายในนามของลูกค้าแก่บุคคลหรือกิจการอื่น รวมถึงส่วนลดหรือเงินคืน ในอนาคต จะรับรู้เป็นรายการหักจากรายได้ เว้นแต่การจ่ายสิ่งตอบแทนนั้นเป็นการจ่ายเพื่อให้ได้มาซึ่งสินค้า หรือบริการแยกต่างหาก

5.17 การจ่ายเงินปันผล

เงินปันผลที่จ่ายไปยังผู้ถือหุ้นของกิจการจะรับรู้เป็นหนี้สินในงบการเงินเมื่อการจ่ายเงินปันผลระหว่างกาลได้รับการอนุมัติจากที่ประชุมคณะกรรมการบริษัท และการจ่ายเงินปันผลประจำปีได้รับอนุมัติจากที่ประชุมผู้ถือหุ้นของบริษัท

5.18 อนุพันธ์และกิจกรรมป้องกันความเสี่ยง

อนุพันธ์ที่ไม่เข้าเงื่อนไขของการบัญชีป้องกันความเสี่ยงจะรับรู้เริ่มแรกด้วยมูลค่ายุติธรรม และจะรับรู้การเปลี่ยนแปลงในมูลค่ายุติธรรมในรายการกำไรหรือขาดทุนอื่น

บริษัทแสดงมูลค่ายุติธรรมของอนุพันธ์เป็นรายการหมุนเวียนหรือไม่หมุนเวียนตามวันครบกำหนดของอนุพันธ์นั้น

6 การจัดการความเสี่ยงทางการเงิน

6.1 บัญชีความเสี่ยงทางการเงิน

กิจกรรมของบริษัทย่อมมีความเสี่ยงทางการเงินที่หลากหลายซึ่งได้แก่ ความเสี่ยงจากตลาด (รวมถึง ความเสี่ยงด้านมูลค่ายุติธรรมอันเกิดจากการเปลี่ยนแปลงในอัตราดอกเบี้ย ความเสี่ยงด้านกระแสเงินสดอันเกิดจากการเปลี่ยนแปลงอัตราดอกเบี้ย และความเสี่ยงด้านราคา) ความเสี่ยงด้านการให้สินเชื่อ และความเสี่ยงด้านสภาพคล่อง แผนการจัดการความเสี่ยงโดยรวมของบริษัทจึงมุ่งเน้นความผันผวนของตลาดการเงินและแสวงหาวิธีการลดผลกระทบที่ทำให้เสียหายต่อผลการดำเนินงานทางการเงินของบริษัทให้เหลือน้อยที่สุดเท่าที่เป็นไปได้ บริษัทจึงใช้เครื่องมือทางการเงินเพื่อป้องกันความเสี่ยงที่จะเกิดขึ้น

การจัดการความเสี่ยงดำเนินงานโดยฝ่ายบริหารเงินส่วนกลาง เป็นไปตามนโยบายที่อนุมัติโดยคณะกรรมการบริษัท ส่วนงานบริหารเงินของบริษัทจะชี้ประเด็น ประเมิน และป้องกันความเสี่ยงทางการเงินด้วยการร่วมมือกันทำงานอย่างใกล้ชิดกับหน่วยปฏิบัติงานต่างๆ ภายในบริษัท

บริษัท กิจเจริญ เอ็นจิเนียริ่ง อิเล็กทริก จำกัด (มหาชน)

หมายเหตุประกอบงบการเงิน

สำหรับปีสิ้นสุดวันที่ 31 ธันวาคม พ.ศ. 2565

ความเสี่ยงทางการเงินและผลกระทบที่อาจมีต่อผลการดำเนินงานในอนาคตของบริษัท มีดังนี้

ลักษณะความเสี่ยง	ความเสี่ยงจาก	วัดจาก	บริหารความเสี่ยงโดย
ความเสี่ยงจากตลาด - อัตราดอกเบี้ย	เงินกู้ยืมระยะยาวด้วยอัตราดอกเบี้ยผันแปร	การวิเคราะห์ความอ่อนไหว	สัญญาแลกเปลี่ยนอัตราดอกเบี้ย
ความเสี่ยงด้านการให้สินเชื่อ	เงินสดและรายการเทียบเท่าเงินสด, ลูกหนี้การค้าและลูกหนี้อื่น	การวิเคราะห์อายุการพิจารณาลำดับด้านเครดิต	มีเงินฝากกับหลายธนาคาร การจำกัดวงเงิน และการขอจดหมายค้ำประกัน
ความเสี่ยงด้านสภาพคล่อง	เงินกู้ยืมและหนี้สินอื่นๆ	การประมาณกระแสเงินสดหมุนเวียน	การจัดให้มีวงเงินด้านสินเชื่อและการกู้ยืมที่สามารถเปิดใช้ได้

คณะกรรมการของบริษัทเป็นผู้อนุมัตินโยบายที่เกี่ยวข้องต่างๆ เป็นผู้กำหนด ประเมิน และบริหารความเสี่ยงด้านการเงิน โดยจะทำงานอย่างใกล้ชิดกับหน่วยปฏิบัติงานของบริษัท อีกทั้งคณะกรรมการบริษัทจะกำหนดหลักการในการบริหารความเสี่ยงในภาพรวม รวมถึงกำหนดนโยบายเฉพาะด้านต่างๆ เช่น การบริหารความเสี่ยงด้านอัตราดอกเบี้ย การบริหารความเสี่ยงด้านสินเชื่อ การเข้าทำตราสารอนุพันธ์และเครื่องมือทางการเงินอื่น รวมทั้งการลงทุนในกรณีที่มีสภาพคล่องส่วนเกิน

6.1.1 ความเสี่ยงจากตลาด

ก) ความเสี่ยงจากอัตราแลกเปลี่ยน

บริษัทมีความเสี่ยงจากการผันผวนของอัตราแลกเปลี่ยนเงินตราต่างประเทศต่ำ เนื่องจากรายการค้าส่วนใหญ่ของบริษัทเกิดขึ้นในสกุลเงินบาท

ข) ความเสี่ยงในมูลค่ายุติธรรมและความเสี่ยงในกระแสเงินสดที่เกิดจากการเปลี่ยนแปลงอัตราดอกเบี้ย

รายได้และกระแสเงินสดจากการดำเนินงานของบริษัทส่วนใหญ่ไม่ขึ้นกับการเปลี่ยนแปลงของอัตราดอกเบี้ยในตลาด บริษัทมีความเสี่ยงจากอัตราดอกเบี้ยจากเงินฝากสถาบันการเงิน เงินให้กู้ยืมระยะสั้น แก่บุคคลที่เกี่ยวข้องกัน เงินกู้ยืมระยะสั้น และเงินกู้ยืมระยะยาว สินทรัพย์และหนี้สินทางการเงินส่วนใหญ่ของบริษัทมีอัตราดอกเบี้ยลอยตัวหรืออัตราดอกเบี้ยคงที่ซึ่งใกล้เคียงกับอัตราตลาด ในปัจจุบัน บริษัทพิจารณาความเสี่ยงจากอัตราดอกเบี้ยไม่เป็นนัยสำคัญเนื่องจากสินทรัพย์ทางการเงินและหนี้สินทางการเงินที่มีดอกเบี้ยมีจำนวนใกล้เคียงกัน ทั้งนี้ บริษัทจะเข้าทำสัญญาแลกเปลี่ยนอัตราดอกเบี้ยเพื่อบริหารความเสี่ยงเมื่อจำเป็น

ในการทำสัญญาแลกเปลี่ยนอัตราดอกเบี้ย บริษัทจะตกลงกับคู่สัญญาเพื่อแลกเปลี่ยนผลต่างระหว่างจำนวนเงินที่คำนวณจากอัตราดอกเบี้ยคงที่และอัตราดอกเบี้ยลอยตัวในช่วงเวลาที่กำหนดไว้ โดยอ้างอิงจากจำนวนฐานที่ใช้เป็นเกณฑ์คำนวณเงินต้นตามที่ตกลงกัน

บริษัทไม่ได้นำการบัญชีป้องกันความเสี่ยงมาถือปฏิบัติ

บริษัท กิจเจริญ เอ็นจิเนียริ่ง อิเล็กทริก จำกัด (มหาชน)

หมายเหตุประกอบงบการเงิน

สำหรับปีสิ้นสุดวันที่ 31 ธันวาคม พ.ศ. 2565

สินทรัพย์และหนี้สินทางการเงินที่สำคัญสามารถจัดตามประเภทของอัตราดอกเบี้ยและวันครบกำหนด ดังนี้

ณ วันที่ 31 ธันวาคม พ.ศ. 2565	อัตราดอกเบี้ยคงที่		อัตราดอกเบี้ยลอยตัว		ไม่มีอัตราดอกเบี้ย	รวม	ดอกเบี้ย (ร้อยละต่อปี)
	ภายใน 1 ปี	1 - 5 ปี	ภายใน 1 ปี	1 - 5 ปี			
	บาท	บาท	บาท	บาท			
สินทรัพย์ทางการเงิน							
เงินสดและรายการเทียบเท่าเงินสด	341,370,562	-	-	-	8,415,975	349,786,537	0.25 และ 0.40
	341,370,562	-	-	-	8,415,975	349,786,537	
หนี้สินทางการเงิน							
เงินเบิกเกินบัญชีและเงินกู้ยืมระยะสั้น							
จากสถาบันการเงิน	-	-	110,000,000	-	-	110,000,000	MLR-2.50 และ SD+2.25
เงินกู้ยืมระยะยาวจากสถาบันการเงิน	11,549,512	36,951,172	46,986,816	78,363,032	-	173,850,532	5.08 และ MLR-1.50 และ MLR-2.00 และ MLR-2.25 และ MLR-2.50
หนี้สินตามสัญญาเช่า	257,799	312,864	-	-	-	570,663	3.65
	11,807,311	37,264,036	156,986,816	78,363,032	-	284,421,195	

ณ วันที่ 31 ธันวาคม พ.ศ. 2564	อัตราดอกเบี้ยคงที่		อัตราดอกเบี้ยลอยตัว		ไม่มีอัตราดอกเบี้ย	รวม	ดอกเบี้ย (ร้อยละต่อปี)
	ภายใน 1 ปี	1 - 5 ปี	ภายใน 1 ปี	1 - 5 ปี			
	บาท	บาท	บาท	บาท			
สินทรัพย์ทางการเงิน							
เงินสดและรายการเทียบเท่าเงินสด	984,298	-	-	-	46,337	1,030,635	0.05 และ 0.10
เงินลงทุนระยะสั้น	604,969	-	-	-	-	604,969	0.15 และ 0.20
เงินให้กู้ยืมระยะสั้นแก่บุคคลที่เกี่ยวข้องกัน	-	-	212,986	-	-	212,986	MLR-2.25
	1,589,267	-	212,986	-	46,337	1,848,590	
หนี้สินทางการเงิน							
เงินเบิกเกินบัญชีและเงินกู้ยืมระยะสั้น							4.00 และ MLR-2.50 และ MOR และ MRR-1.00
จากสถาบันการเงิน	15,000,000	-	82,957,746	-	-	97,957,746	2.00 และ 5.08 และ MLR-2.00 และ MLR-2.25
เงินกู้ยืมระยะยาวจากสถาบันการเงิน	12,717,233	30,723,335	37,049,441	78,980,191	-	159,470,200	
เจ้าหนี้ผ่อนชำระเครื่องจักร	6,463,070	-	-	-	-	6,463,070	3.22
หนี้สินตามสัญญาเช่า	248,578	570,663	-	-	-	819,241	3.65
	34,428,881	31,293,998	120,007,187	78,980,191	-	264,710,257	

บริษัท กิจเจริญ เอ็นจิเนียริ่ง อิเล็กทริก จำกัด (มหาชน)
หมายเหตุประกอบงบการเงิน
สำหรับปีสิ้นสุดวันที่ 31 ธันวาคม พ.ศ. 2565

การวิเคราะห์ความอ่อนไหว

รายการกำไรหรือขาดทุนจะมีความอ่อนไหวต่อการเพิ่มขึ้นหรือลดลงในรายได้ดอกเบี้ยจากเงินสดและรายการเทียบเท่าเงินสดและค่าใช้จ่ายดอกเบี้ยจากเงินกู้ยืม ซึ่งเป็นผลมาจากการเปลี่ยนแปลงในอัตราดอกเบี้ยเป็นดังนี้

	ผลกระทบต่อกำไรสุทธิ	
	พ.ศ. 2565	พ.ศ. 2564
	บาท	บาท
สำหรับการเปลี่ยนแปลงในอัตราดอกเบี้ย MLR		
อัตราดอกเบี้ย - เพิ่มขึ้นร้อยละ 0.00		
(พ.ศ. 2564 : ร้อยละ 0.11)*	-	(42,227)
อัตราดอกเบี้ย - ลดลงร้อยละ 0.50		
(พ.ศ. 2564 : ร้อยละ 0.22)*	630,419	84,455
* โดยกำหนดให้ปัจจัยอื่นคงที่		

6.1.2 ความเสี่ยงด้านเครดิต

ความเสี่ยงด้านเครดิตโดยส่วนใหญ่เกิดจากรายการเงินสดและรายการเทียบเท่าเงินสด กระแสเงินสดตามสัญญาของเงินลงทุนในตราสารหนี้ที่วัดมูลค่าด้วย ก) ราคาทุนตัดจำหน่าย ข) มูลค่ายุติธรรมผ่านกำไรขาดทุนเบ็ดเสร็จอื่น (FVOCI) และ ค) มูลค่ายุติธรรมผ่านกำไรขาดทุน (FVPL) สินทรัพย์อนุพันธ์ และเงินฝากธนาคารและสถาบันการเงิน รวมถึงความเสี่ยงด้านสินเชื่อแก่ลูกค้าและลูกหนี้ค้าง

ก) การบริหารความเสี่ยง

บริษัทบริหารความเสี่ยงด้านเครดิตโดยการจัดกลุ่มของความเสี่ยง สำหรับเงินฝากธนาคารและสถาบันการเงิน บริษัทจะเลือกทำรายการกับธนาคารหรือสถาบันที่ได้รับการจัดอันดับในระดับ A หรือสูงกว่าจากสถาบันจัดอันดับความน่าเชื่อถือที่เป็นอิสระเท่านั้น

บริษัท กิจเจริญ เอ็นจิเนียริ่ง อิเล็กทริก จำกัด (มหาชน)

หมายเหตุประกอบงบการเงิน

สำหรับปีสิ้นสุดวันที่ 31 ธันวาคม พ.ศ. 2565

สำหรับการทำธุรกรรมกับลูกค้า บริษัทจะประเมินความเสี่ยงจากคุณภาพเครดิตของลูกค้า โดยพิจารณาจากฐานะทางการเงิน ประสบการณ์ที่ผ่านมา และปัจจัยอื่นๆ บริษัทพิจารณากำหนดวงเงินสินเชื่อจากผลการประเมินดังกล่าวซึ่งเป็นไปตามข้อกำหนดและวงเงินที่กำหนดโดยคณะกรรมการบริษัท ทั้งนี้ผู้บริหารในสายงานที่เกี่ยวข้องจะมีการตรวจสอบการปฏิบัติตามข้อกำหนดการให้วงเงินสินเชื่อแก่ลูกค้าอย่างสม่ำเสมอ

การขายให้กับลูกค้ารายย่อยจะชำระด้วยเงินสดเพื่อลดความเสี่ยงด้านเครดิต บริษัทไม่มีการกระจุกตัวของความเสี่ยงด้านเครดิตที่เป็นสาระสำคัญ ไม่ว่าจะเป็นการกระจุกตัวจากลูกค้าแต่ละราย หรือการกระจุกตัวในอุตสาหกรรมใดอุตสาหกรรมหนึ่ง หรือในภูมิภาคใดภูมิภาคหนึ่ง

ข) การด้อยค่าของสินทรัพย์ทางการเงิน

บริษัทมีสินทรัพย์ทางการเงิน 4 ประเภทที่ต้องมีการพิจารณาตามโมเดลการวัดมูลค่าผลขาดทุนด้านเครดิตที่คาดว่าจะเกิดขึ้น

- เงินสดและรายการเทียบเท่าเงินสด
- ลูกหนี้การค้าและลูกหนี้อื่น
- เงินลงทุนระยะสั้น
- เงินให้กู้ยืมระยะสั้นแก่บุคคลที่เกี่ยวข้องกัน

แม้ว่าบริษัทจะมีรายการเงินสดและรายการเทียบเท่าเงินสดและเงินลงทุนระยะสั้นซึ่งเข้าเงื่อนไขการพิจารณาการด้อยค่าภายใต้ TFRS 9 แต่บริษัทพิจารณาว่าการด้อยค่าของรายการดังกล่าวเป็นจำนวนเงินที่ไม่มีนัยสำคัญ

ลูกหนี้การค้าและลูกหนี้อื่น

บริษัทใช้วิธีอย่างง่าย (Simplified approach) ตาม TFRS 9 ในการวัดมูลค่าผลขาดทุนด้านเครดิตที่คาดว่าจะเกิดขึ้นซึ่งคำนวณค่าเผื่อผลขาดทุนด้านเครดิตที่คาดว่าจะเกิดขึ้นตลอดอายุลูกหนี้การค้า

ในการวัดมูลค่าผลขาดทุนด้านเครดิตที่คาดว่าจะเกิดขึ้น ผู้บริหารได้จัดกลุ่มลูกหนี้การค้าตามลักษณะรวมของความเสี่ยงด้านเครดิตและตามกลุ่มระยะเวลาที่เกินกำหนดชำระ

ประมาณการอัตราผลขาดทุนด้านเครดิตที่คาดว่าจะเกิดขึ้นพิจารณาจากประวัติการชำระเงินจากการขายในช่วงระยะเวลา 48 เดือนก่อนวันที่ 31 ธันวาคม พ.ศ. 2565 รวมทั้งพิจารณาประสบการณ์ผลขาดทุนด้านเครดิตที่เกิดขึ้นในช่วงระยะเวลาดังกล่าว ทั้งนี้ อัตราผลขาดทุนด้านเครดิตในอดีตจะถูกปรับปรุงเพื่อให้สะท้อนถึงข้อมูลที่เป็นปัจจุบันและการคาดการณ์ล่วงหน้าเกี่ยวกับปัจจัยทางเศรษฐกิจมหภาคที่มีผลต่อความสามารถในการจ่ายชำระของลูกหนี้ บริษัทได้พิจารณาว่าอัตราผลิตภัณฑ์มวลรวมในประเทศ (GDP) และอัตราการว่างงาน ในประเทศที่บริษัทขายสินค้านั้นเป็นปัจจัยที่เกี่ยวข้องมากที่สุด จึงได้ปรับอัตราผลขาดทุนด้านเครดิตที่ได้จากประสบการณ์ในอดีตเพื่อให้สะท้อนถึงการคาดการณ์การเปลี่ยนแปลงจากปัจจัยเหล่านี้

บริษัท กิจเจริญ เอ็นจิเนียริง อิเล็กทริก จำกัด (มหาชน)

หมายเหตุประกอบงบการเงิน

สำหรับปีสิ้นสุดวันที่ 31 ธันวาคม พ.ศ. 2565

จากหลักการดังกล่าวค่าเผื่อผลขาดทุนด้านเครดิตสำหรับลูกหนี้การค้า เป็นดังนี้

ณ วันที่ 31 ธันวาคม พ.ศ. 2565	ยังไม่ถึง	ไม่เกิน			เกินกว่า	รวม
	กำหนดชำระ	3 เดือน	3 - 6 เดือน	6 - 12 เดือน	12 เดือน	
	บาท	บาท	บาท	บาท	บาท	บาท
มูลค่าตามบัญชีขั้นต้น						
- ลูกหนี้การค้า	139,960,887	94,012,948	776,044	500,000	3,887,162	239,137,041
ค่าเผื่อผลขาดทุน	-	(328,685)	(60,532)	(428,050)	(3,887,162)	(4,704,429)

ณ วันที่ 31 ธันวาคม พ.ศ. 2564	ยังไม่ถึง	ไม่เกิน			เกินกว่า	รวม
	กำหนดชำระ	3 เดือน	3 - 6 เดือน	6 - 12 เดือน	12 เดือน	
	บาท	บาท	บาท	บาท	บาท	บาท
มูลค่าตามบัญชีขั้นต้น						
- ลูกหนี้การค้า	95,748,372	78,117,926	246,803	2,900,157	2,738,539	179,751,797
ค่าเผื่อผลขาดทุน	-	(151,784)	(8,614)	(975,612)	(2,738,539)	(3,874,549)

รายการกระทบยอดค่าเผื่อผลขาดทุนสำหรับลูกหนี้การค้าสำหรับปีสิ้นสุดวันที่ 31 ธันวาคม มีดังนี้

	พ.ศ. 2565	พ.ศ. 2564
	บาท	บาท
ค่าเผื่อผลขาดทุน ณ วันที่ 1 มกราคม	3,874,549	1,748,223
รับรู้ค่าเผื่อผลขาดทุนเพิ่มขึ้นในกำไรหรือขาดทุนในระหว่างปี	829,880	2,126,326
ค่าเผื่อผลขาดทุน ณ วันที่ 31 ธันวาคม	4,704,429	3,874,549

บริษัทจะตัดจำหน่ายลูกหนี้การค้าเมื่อคาดว่าจะไม่ได้รับชำระคืน ขอบ่งชี้ที่คาดว่าจะไม่ได้รับชำระคืน เช่น การไม่ยอมปฏิบัติตามแผนการชำระหนี้หรือทยอยชำระหนี้ ไม่มีการชำระเงินตามสัญญาหรือไม่สามารถติดต่อได้เป็นระยะเวลามากกว่า 120 วัน นับจากวันครบกำหนดชำระ

ผลขาดทุนจากการด้อยค่าของลูกหนี้การค้าจะแสดงเป็นค่าใช้จ่ายในการบริหารในกำไรก่อนต้นทุนทางการเงินและภาษีเงินได้ บริษัทจะรับรู้จำนวนที่ได้รับชำระสำหรับจำนวนที่ได้ตัดจำหน่ายไปแล้วเป็นยอดหักจากรายการที่ได้บันทึกผลขาดทุนจากการด้อยค่า

เงินให้กู้ยืมระยะสั้นแก่บุคคลที่เกี่ยวข้องกัน

บริษัทมีเงินให้กู้ยืมระยะสั้นแก่บุคคลที่เกี่ยวข้องกันที่วัดมูลค่าด้วยราคาทุนตัดจำหน่าย อย่างไรก็ตาม บริษัทพิจารณาว่า การรับรู้ค่าเผื่อผลขาดทุนจากการประมาณการผลขาดทุนตลอดอายุของเงินให้กู้ยืมดังกล่าวเป็นจำนวนเงินที่ไม่มีความสำคัญ

บริษัท กิจเจริญ เอ็นจิเนียริ่ง อิเล็กทริก จำกัด (มหาชน)

หมายเหตุประกอบงบการเงิน

สำหรับปีสิ้นสุดวันที่ 31 ธันวาคม พ.ศ. 2565

6.1.3 ความเสี่ยงด้านสภาพคล่อง

การจัดการความเสี่ยงด้านสภาพคล่องอย่างรอบคอบคือ การมีเงินสดและการมีแหล่งเงินทุนที่สามารถเบิกใช้ได้จากวงเงินด้านสินเชื่อที่เพียงพอต่อการชำระภาระผูกพันเมื่อถึงกำหนดชำระ และเพียงพอต่อการปิดสถานะ ณ วันที่ 31 ธันวาคม พ.ศ. 2565 บริษัทมีเงินฝากธนาคารที่สามารถเบิกใช้ได้ทันทีจำนวน 349.77 ล้านบาท (พ.ศ. 2564 : 0.98 ล้านบาท) เพื่อใช้ในการบริหารสภาพคล่องของบริษัท

จากลักษณะของการดำเนินธุรกิจของบริษัทซึ่งเป็นธุรกิจที่มีความยืดหยุ่นและเปลี่ยนแปลงอยู่ตลอดเวลา ส่วนงานบริหารการเงินของบริษัทได้คงไว้ซึ่งความยืดหยุ่นในแหล่งเงินทุนโดยการคงไว้ซึ่งวงเงินสินเชื่อที่เพียงพอ

ผู้บริหารได้พิจารณาประมาณการกระแสเงินสดของบริษัทอย่างสม่ำเสมอโดยพิจารณาจาก ก) เงินสำรองหมุนเวียน (จากวงเงินสินเชื่อที่ยังไม่ได้เบิกใช้) และ ข) เงินสดและรายการเทียบเท่าเงินสด นอกจากนี้ บริษัทยังพิจารณาสินทรัพย์ที่มีสภาพคล่องสูง และอัตราส่วนสภาพคล่อง ตามข้อกำหนดต่างๆ และคงไว้ซึ่งแผนการจัดหาเงิน

ก) การจัดการด้านการจัดหาเงิน

บริษัทมีวงเงินกู้ยืมที่ยังไม่ได้เบิกใช้ ณ วันที่ 31 ธันวาคม ดังต่อไปนี้

	พ.ศ. 2565	พ.ศ. 2564
	บาท	บาท
อัตราดอกเบี้ยลอยตัว		
- วงเงินเงินเบิกเกินบัญชี	25,000,000	2,042,254
- วงเงินเงินกู้ยืมจากสถาบันการเงิน	1,792,400	5,070,000
	26,792,400	7,112,254

บริษัท กิจเจริญ เอ็นจิเนียริ่ง อิเล็กทริก จำกัด (มหาชน)

หมายเหตุประกอบงบการเงิน

สำหรับปีสิ้นสุดวันที่ 31 ธันวาคม พ.ศ. 2565

ข) วันครบกำหนดของหนี้สินทางการเงิน

ตารางต่อไปนี้แสดงให้เห็นถึงหนี้สินทางการเงินที่จัดประเภทตามระยะเวลาการครบกำหนดตามสัญญา ซึ่งแสดงด้วยจำนวนเงินตามสัญญาที่ไม่ได้มีการคิดลด ยกเว้นยอดคงเหลือที่ครบกำหนดภายในระยะเวลา 12 เดือนจะเท่ากับมูลค่าตามบัญชีเนื่องจากการการคิดลดไม่มีนัยสำคัญ

วันครบกำหนดตามสัญญาของหนี้สินทางการเงิน					มูลค่าตาม
	ภายใน 1 ปี	1 - 5 ปี	มากกว่า 5 ปี	รวม	บัญชี
	บาท	บาท	บาท	บาท	บาท
ณ วันที่ 31 ธันวาคม พ.ศ. 2565					
เงินเบิกเกินบัญชีและเงินกู้ยืมระยะสั้น					
จากสถาบันการเงิน	110,000,000	-	-	110,000,000	110,000,000
เจ้าหนี้การค้าและเจ้าหนี้อื่น	172,819,227	-	-	172,819,227	172,819,227
เงินกู้ยืมระยะยาวจากสถาบันการเงิน	65,247,612	122,339,166	-	187,586,778	173,850,532
หนี้สินตามสัญญาเช่า	274,329	320,050	-	594,379	570,663
รวมหนี้สินทางการเงินที่มีใช้หนี้	348,341,168	122,659,216	-	471,000,384	457,240,422
ณ วันที่ 31 ธันวาคม พ.ศ. 2564					
เงินเบิกเกินบัญชีและเงินกู้ยืมระยะสั้น					
จากสถาบันการเงิน	97,957,746	-	-	97,957,746	97,957,746
เจ้าหนี้การค้าและเจ้าหนี้อื่น	169,715,532	-	-	169,715,532	169,715,532
เงินกู้ยืมระยะยาวจากสถาบันการเงิน	54,454,352	114,706,202	-	169,160,554	159,470,200
เจ้าหนี้ผ่อนชำระเครื่องจักร	6,507,999	-	-	6,507,999	6,463,070
หนี้สินตามสัญญาเช่า	274,329	594,380	-	868,709	819,241
รวมหนี้สินทางการเงินที่มีใช้หนี้	328,909,958	115,300,582	-	444,210,540	434,425,789

6.2 การบริหารส่วนของเงินทุน

การบริหารความเสี่ยง

วัตถุประสงค์ของการบริหารส่วนของทุน คือ

- การรักษาไว้ซึ่งการดำเนินงานต่อเนื่อง เพื่อที่จะสามารถก่อให้เกิดผลตอบแทนแก่ผู้ถือหุ้นและก่อให้เกิดประโยชน์ให้แก่ผู้มีส่วนได้เสียอื่น ๆ และ
- การรักษาโครงสร้างเงินทุนไว้ให้อยู่ในระดับที่ก่อให้เกิดประโยชน์สูงสุดเพื่อลดต้นทุนเงินทุน

การที่จะรักษาหรือปรับระดับโครงสร้างของเงินทุนนั้น บริษัทอาจต้องปรับจำนวนเงินปันผลจ่าย ปรับการคืนทุนให้แก่ผู้ถือหุ้น การออกหุ้นใหม่ หรือการขายสินทรัพย์เพื่อลดภาระหนี้สิน

เช่นเดียวกับกิจการอื่นในอุตสาหกรรมเดียวกัน บริษัทพิจารณาระดับเงินทุนอย่างสม่ำเสมอจากอัตราส่วนหนี้สินต่อทุน

บริษัท กิจเจริญ เอ็นจิเนียริ่ง อิเล็กทริก จำกัด (มหาชน)

หมายเหตุประกอบงบการเงิน

สำหรับปีสิ้นสุดวันที่ 31 ธันวาคม พ.ศ. 2565

ในระหว่างปี พ.ศ. 2565 กลยุทธ์ของบริษัทยังคงเดิมเช่นเดียวกับปี พ.ศ. 2564 คือการรักษาอัตราส่วนหนี้สินต่อทุนให้อยู่ในระดับไม่เกิน 3 เท่า และรักษาอัตราส่วนความสามารถในการชำระหนี้ให้สูงกว่า 1.5 เท่า โดย ณ วันที่ 31 ธันวาคม บริษัทมีอัตราส่วนหนี้สินต่อทุนและอัตราส่วนความสามารถในการชำระหนี้ตามลำดับดังนี้

	พ.ศ. 2565	พ.ศ. 2564
	บาท	บาท
อัตราส่วนหนี้สินต่อทุน		
หนี้สิน	549,185,927	517,340,004
ส่วนของผู้ถือหุ้น	576,334,700	204,538,112
อัตราส่วนหนี้สินต่อทุน	0.95 เท่า	2.53 เท่า
	พ.ศ. 2565	พ.ศ. 2564
	บาท	บาท
อัตราส่วนความสามารถในการชำระหนี้		
กำไรก่อนหักดอกเบี้ยจ่าย, ภาษีเงินได้, ค่าเสื่อมราคาและค่าตัดจำหน่าย (EBITDA)	220,758,467	168,796,836
ส่วนของผู้ถือหุ้นระยะยาวที่กำหนดในงวด รวมดอกเบี้ยเงินกู้ยืมระยะยาวและระยะสั้น (CPLTD)	68,470,960	66,048,546
อัตราส่วนความสามารถในการชำระหนี้	3.22 เท่า	2.56 เท่า

การคงไว้ซึ่งอัตราส่วนตามสัญญาเงินกู้

ภายใต้เงื่อนไขของวงเงินกู้หลักของบริษัท บริษัทจะต้องคงไว้ซึ่งอัตราส่วนทางการเงินดังนี้

- อัตราส่วนหนี้สินต่อส่วนของผู้ถือหุ้น (D/E Ratio) ไม่เกิน 3 เท่า และไม่ต่ำกว่า 0 และ
- อัตราส่วนความสามารถในการชำระหนี้ (DSCR) ต้องสูงกว่า 1.5 เท่า

บริษัทสามารถคงไว้ซึ่งอัตราส่วนทางการเงินตลอดรอบระยะเวลารายงาน ณ วันที่ 31 ธันวาคม พ.ศ. 2565 อัตราส่วนหนี้สินต่อทุน (D/E Ratio) เท่ากับ 0.95 เท่า (พ.ศ. 2564 : 2.53 เท่า) และอัตราส่วนความสามารถในการชำระหนี้ (DSCR) เท่ากับ 3.22 เท่า (พ.ศ. 2564 : 2.56 เท่า)

บริษัท กิจเจริญ เอ็นจิเนียริ่ง อิเล็กทริก จำกัด (มหาชน)

หมายเหตุประกอบงบการเงิน

สำหรับปีสิ้นสุดวันที่ 31 ธันวาคม พ.ศ. 2565

7 มูลค่ายุติธรรม

มูลค่ายุติธรรมของรายการสินทรัพย์ทางการเงินและหนี้สินทางการเงินของบริษัทมีมูลค่าใกล้เคียงราคาตามบัญชี เนื่องจากส่วนใหญ่เป็นเครื่องมือทางการเงินระยะสั้น ยกเว้นเงินกู้ยืมระยะยาวจากสถาบันการเงิน ซึ่งได้เปิดเผยไว้ในหมายเหตุประกอบงบการเงิน ข้อ 18

มูลค่ายุติธรรมแบ่งออกเป็นลำดับชั้นตามข้อมูลที่เซตดังนี้

- ข้อมูลระดับ 1 : มูลค่ายุติธรรมของเครื่องมือทางการเงินอ้างอิงจากราคาเสนอซื้อปัจจุบันหรือราคาปิดที่อ้างอิงจากตลาดหลักทรัพย์แห่งประเทศไทยหรือสมาคมตลาดตราสารหนี้ไทย
- ข้อมูลระดับ 2 : มูลค่ายุติธรรมของเครื่องมือทางการเงินวัดมูลค่าโดยใช้เทคนิคการประเมินมูลค่าซึ่งใช้ข้อมูลที่สามารถสังเกตได้อย่างมีนัยสำคัญและอ้างอิงจากประมาณการของกิจการเองมาใช้น้อยที่สุดเท่าที่เป็นไปได้
- ข้อมูลระดับ 3 : มูลค่ายุติธรรมของเครื่องมือทางการเงินวัดมูลค่าโดยใช้เทคนิคการประเมินมูลค่าซึ่งไม่ได้มาจากข้อมูลที่สังเกตได้ในตลาด

การโอนระหว่างระดับของชั้นมูลค่ายุติธรรม

บริษัทไม่มีการโอนระดับชั้นของมูลค่ายุติธรรมในระหว่างปี

8 ประเมินการทางบัญชีที่สำคัญ และการใช้ดุลยพินิจ

การประมาณการข้อสมมติฐานและการใช้ดุลยพินิจได้มีการประเมินทบทวนอย่างต่อเนื่องและอยู่บนพื้นฐานของประสบการณ์ในอดีตและปัจจัยอื่นๆ ซึ่งรวมถึงการคาดการณ์ถึงเหตุการณ์ในอนาคตที่เชื่อว่ามีเหตุผลในสถานการณ์ขณะนั้น

ก) อายุการให้ประโยชน์ของสินทรัพย์ไม่มีตัวตน

บริษัทประมาณการอายุการให้ประโยชน์ของโปรแกรมคอมพิวเตอร์ที่พัฒนาภายในเป็นระยะเวลาอย่างน้อย 5 ปี โดยพิจารณาจากความล้าสมัยทางเทคนิคของสินทรัพย์ดังกล่าว อย่างไรก็ตามอายุการให้ประโยชน์จริงอาจจะมีอายุสั้นกว่าหรือยาวกว่าอายุการให้ประโยชน์ที่กำหนดไว้ขึ้นอยู่กับนวัตกรรมทางเทคนิค

ข) ภาวะผูกพันผลประโยชน์เมื่อเกษียณอายุ

มูลค่าปัจจุบันของภาวะผูกพันผลประโยชน์เมื่อเกษียณอายุขึ้นอยู่กับข้อสมมติฐานหลายข้อ ข้อสมมติฐานที่ใช้และผลกระทบจากการเปลี่ยนแปลงที่เป็นไปได้ของข้อสมมติฐานได้เปิดเผยข้อมูลอยู่ในหมายเหตุ 20

บริษัท กิจเจริญ เอ็นจิเนียริ่ง อิเล็กทริก จำกัด (มหาชน)

หมายเหตุประกอบงบการเงิน

สำหรับปีสิ้นสุดวันที่ 31 ธันวาคม พ.ศ. 2565

ค) การปันส่วนราคาของรายการ

โปรแกรมสิทธิพิเศษแก่ลูกค้าได้ให้สิทธิในการได้รับส่วนลดแก่ลูกค้า ถือเป็นภาระที่ต้องปฏิบัติตามสัญญาแยกต่างหาก ราคาของรายการจึงถูกปันส่วนไปยังสินค้าที่ขายตามวิธีราคาขายแบบเอกเทศ

ในบางกรณีเป็นการยากที่จะสามารถหาราคาขายแบบเอกเทศของสินค้าหรือบริการแต่ละชนิด ซึ่งบริษัทได้เสนอรวมสินค้าและบริการหลายชนิดแก่ลูกค้าในหนึ่งสัญญา เนื่องจากราคาในตลาดค่อนข้างผันผวนเป็นผลจากการแข่งขันที่สูง และในหลายๆกรณี ก็ไม่มีราคาขายแบบเอกเทศที่น่าเสนอในตลาด การเปลี่ยนแปลงในประมาณการราคาขายแบบเอกเทศจะส่งผลอย่างมีนัยสำคัญต่อการปันส่วนราคาของรายการรวมไปยังแต่ละภาระที่ต้องปฏิบัติ ดังนั้นการปันส่วนดังกล่าวจะมีผลกระทบต่อการรับรู้รายได้และสินทรัพย์และหนี้สินที่เกิดจากสัญญา

ง) การด้อยค่าของสินทรัพย์ทางการเงิน

ผลขาดทุนจากการด้อยค่าของสินทรัพย์ทางการเงินอ้างอิงจากสมมติฐานที่เกี่ยวกับความเสี่ยงในการผิดนัดชำระหนี้และอัตราการขาดทุนที่คาดว่าจะเกิด บริษัทใช้ดุลยพินิจในการประเมินข้อสมมติฐานเหล่านี้ และพิจารณาเลือกปัจจัยที่ส่งผลต่อการคำนวณการด้อยค่าบนพื้นฐานของข้อมูลในอดีตของบริษัทและสภาวะแวดล้อมทางตลาดที่เกิดขึ้น รวมทั้งการคาดการณ์เหตุการณ์ในอนาคต ณ ทุกสิ้นรอบระยะเวลารายงาน

9 ข้อมูลจำแนกตามส่วนงาน

คณะกรรมการกำหนดกลยุทธ์ของบริษัทซึ่งประกอบไปด้วย ประธานเจ้าหน้าที่บริหาร (CEO) ได้พิจารณาผลประกอบการของบริษัทเพียงส่วนงานเดียว เนื่องจากบริษัทผลิตและจำหน่ายสินค้าที่เป็นกลุ่มผลิตภัณฑ์เดียวกันและจำหน่ายภายในประเทศเท่านั้น ดังนั้นงบการเงินนี้ได้เสนอข้อมูลทางการเงินจำแนกตามส่วนงานเป็นส่วนงานเดียว

คณะกรรมการกำหนดกลยุทธ์วัดผลการดำเนินงานโดยพิจารณาจากรายได้และกำไรก่อนหักภาษี

บริษัทมีรายได้ที่มาจากลูกค้ารายใหญ่จำนวน 1 ราย จำนวน 176.17 ล้านบาท (พ.ศ. 2564 : ลูกค้ารายใหญ่ 1 ราย จำนวน 125.65 ล้านบาท)

บริษัท กิจเจริญ เอ็นจิเนียริ่ง อิเลคทริค จำกัด (มหาชน)

หมายเหตุประกอบงบการเงิน

สำหรับปีสิ้นสุดวันที่ 31 ธันวาคม พ.ศ. 2565

10 เงินสดและรายการเทียบเท่าเงินสด

	พ.ศ. 2565	พ.ศ. 2564
	บาท	บาท
เงินสดในมือ	20,017	46,337
เงินฝากธนาคาร - ประเภทฝากกระแสรายวัน	8,395,958	-
- ประเภทออมทรัพย์	341,370,562	860,583
- ประเภทฝากประจำ	-	123,715
รวม	349,786,537	1,030,635

11 ลูกหนี้การค้าและลูกหนี้อื่น - สุทธิ

	พ.ศ. 2565	พ.ศ. 2564
	บาท	บาท
ลูกหนี้การค้า - กิจการอื่น	217,579,113	157,634,523
ลูกหนี้การค้า - กิจการที่เกี่ยวข้องกัน (หมายเหตุ 30.2)	4,105,040	4,454,296
เช็ครับลงวันที่ล่วงหน้า	17,452,888	17,662,978
หัก ค่าเผื่อผลขาดทุนที่คาดว่าจะเกิดขึ้น (หมายเหตุ 6.1.2)	(4,704,429)	(3,874,549)
รวมลูกหนี้การค้า - สุทธิ	234,432,612	175,877,248
ค่าใช้จ่ายจ่ายล่วงหน้า	6,777,446	4,679,112
ลูกหนี้อื่น - กิจการอื่น	500,000	-
ลูกหนี้อื่น - กิจการที่เกี่ยวข้องกัน (หมายเหตุ 30.2)	65,226	20,000
รวมลูกหนี้การค้าและลูกหนี้อื่น - สุทธิ	241,775,284	180,576,360

บริษัท กิจเจริญ เอ็นจิเนียริ่ง อิเล็กทริก จำกัด (มหาชน)

หมายเหตุประกอบงบการเงิน

สำหรับปีสิ้นสุดวันที่ 31 ธันวาคม พ.ศ. 2565

12 สินทรัพย์ทางการเงินและหนี้สินทางการเงิน

บริษัทมีเครื่องมือทางการเงิน ดังต่อไปนี้

	พ.ศ. 2565	พ.ศ. 2564
	บาท	บาท
สินทรัพย์ทางการเงิน		
สินทรัพย์ทางการเงินที่วัดด้วยราคาทุนตัดจำหน่าย		
- เงินสดและรายการเทียบเท่าเงินสด	349,786,537	1,030,635
- ลูกหนี้การค้าและลูกหนี้อื่น - สุทธิ	234,997,838	175,897,248
- เงินลงทุนระยะสั้น	-	604,969
- เงินให้กู้ยืมระยะสั้นแก่บุคคลที่เกี่ยวข้องกัน	-	212,986
รวม	584,784,375	177,745,838

	พ.ศ. 2565	พ.ศ. 2564
	บาท	บาท
หนี้สินทางการเงิน		
หนี้สินทางการเงินที่วัดด้วยราคาทุนตัดจำหน่าย		
- เงินเบิกเกินบัญชีและเงินกู้ยืมระยะสั้นจากสถาบันการเงิน	110,000,000	97,957,746
- เจ้าหนี้การค้าและเจ้าหนี้อื่น	172,819,227	169,715,532
- เงินกู้ยืมระยะยาวจากสถาบันการเงิน	173,850,532	159,470,200
- เจ้าหนี้ผ่อนชำระเครื่องจักร	-	6,463,070
- หนี้สินตามสัญญาเช่า	570,663	819,241
รวม	457,240,422	434,425,789

ก) รายละเอียดของสินทรัพย์ทางการเงิน

	ณ วันที่ 31 ธันวาคม พ.ศ. 2565			ณ วันที่ 31 ธันวาคม พ.ศ. 2564		
	หมุนเวียน บาท	ไม่หมุนเวียน บาท	รวม บาท	หมุนเวียน บาท	ไม่หมุนเวียน บาท	รวม บาท
เงินสดและรายการเทียบเท่าเงินสด	349,786,537	-	349,786,537	1,030,635	-	1,030,635
ลูกหนี้การค้าและลูกหนี้อื่น	239,702,267	-	239,702,267	179,771,797	-	179,771,797
หัก ค่าเผื่อผลขาดทุนด้านเครดิต ที่คาดว่าจะเกิดขึ้น	(4,704,429)	-	(4,704,429)	(3,874,549)	-	(3,874,549)
เงินลงทุนระยะสั้น	-	-	-	604,969	-	604,969
เงินให้กู้ยืมระยะสั้นแก่บุคคลที่เกี่ยวข้องกัน	-	-	-	212,986	-	212,986
รวม	584,784,375	-	584,784,375	177,745,838	-	177,745,838

บริษัท กิจเจริญ เอ็นจิเนียริ่ง อิเล็กทริก จำกัด (มหาชน)
หมายเหตุประกอบงบการเงิน
สำหรับปีสิ้นสุดวันที่ 31 ธันวาคม พ.ศ. 2565

ข) รายการที่รับรู้ในกำไรหรือขาดทุน

	สำหรับปีสิ้นสุดวันที่	
	31 ธันวาคม พ.ศ. 2565	31 ธันวาคม พ.ศ. 2564
	กำไรหรือขาดทุน	กำไรหรือขาดทุน
	บาท	บาท
กำไรจากมูลค่ายุติธรรมของหนี้สินอนุพันธ์ ที่วัดมูลค่าด้วย FVPL	-	1,642,341

ค) ค่าเผื่อผลขาดทุนที่คาดว่าจะเกิดขึ้นสำหรับปี

ข้อมูลเกี่ยวกับค่าเผื่อผลขาดทุนและความเสี่ยงด้านเครดิตของบริษัทได้เปิดเผยไว้ในหมายเหตุข้อ 6.1.2

13 สินค้ำคงเหลือ - สุทธิ

	พ.ศ. 2565	พ.ศ. 2564
	บาท	บาท
วัตถุดิบและวัสดุสิ้นเปลือง	23,073,570	21,944,763
สินค้าระหว่างผลิต	16,830,418	18,584,209
สินค้าสำเร็จรูป	19,010,785	21,048,602
รวม	58,914,773	61,577,574
หัก ค่าเผื่อสินค้าล้าสมัย	(830,996)	(784,535)
สุทธิ	58,083,777	60,793,039

ต้นทุนขายที่รับรู้ในงบกำไรขาดทุนในปี พ.ศ. 2565 และ พ.ศ. 2564 มีดังนี้

	พ.ศ. 2565	พ.ศ. 2564
	บาท	บาท
สินค้ำคงเหลือที่รับรู้เป็นค่าใช้จ่าย	505,904,984	422,529,548
การรับรู้ค่าเผื่อสินค้าล้าสมัย	46,461	784,535

บริษัท กิจเจริญ เอ็นจิเนียริ่ง อิเล็กทริก จำกัด (มหาชน)

หมายเหตุประกอบงบการเงิน

สำหรับปีสิ้นสุดวันที่ 31 ธันวาคม พ.ศ. 2565

14 ที่ดิน อาคารและอุปกรณ์ และสินทรัพย์สิทธิการใช้ - สุทธิ

	ที่ดินและส่วน ปรับปรุงที่ดิน	อาคารและ ส่วนปรับปรุง อาคาร	เครื่องจักร และแม่พิมพ์	เครื่องมือ และอุปกรณ์ ที่ใช้ในโรงงาน	เครื่องตกแต่ง และเครื่องใช้ สำนักงาน	ยานพาหนะ	งานระหว่าง ก่อสร้างและ ติดตั้ง	เงินจ่ายล่วงหน้า ค่าที่ดินและ สิ่งปลูกสร้าง	สินทรัพย์ สิทธิการใช้	รวม
	บาท	บาท	บาท	บาท	บาท	บาท	บาท	บาท	บาท	บาท
ณ วันที่ 1 มกราคม พ.ศ. 2564										
ราคาทุน	-	50,038,349	335,670,027	23,681,751	14,105,186	40,337,713	6,377,439	297,177,035	34,769,000	802,156,500
หัก ค่าเสื่อมราคาสะสม	-	(25,057,788)	(208,429,874)	(19,179,932)	(11,266,560)	(38,154,443)	-	-	(19,253,444)	(321,342,041)
ราคาตามบัญชีสุทธิ	-	24,980,561	127,240,153	4,501,819	2,838,626	2,183,270	6,377,439	297,177,035	15,515,556	480,814,459
สำหรับปีสิ้นสุดวันที่ 31 ธันวาคม พ.ศ. 2564										
ราคาตามบัญชีต้นปี - สุทธิ	-	24,980,561	127,240,153	4,501,819	2,838,626	2,183,270	6,377,439	297,177,035	15,515,556	480,814,459
ซื้อสินทรัพย์	-	4,966,788	1,293,280	1,441,604	1,331,386	3,754,830	7,928,217	4,733,531	1,363,084	26,812,720
โอนเข้า (ออก)	141,987,083	161,948,875	21,576,756	-	197,400	-	(9,350,292)	(301,910,566)	(14,449,256)	-
จำหน่ายสินทรัพย์ - สุทธิ	-	-	(1)	(61,160)	-	(78,351)	-	-	-	(139,512)
ตัดจำหน่ายสินทรัพย์ - สุทธิ	-	-	(23,886)	(102,975)	(79,273)	(11)	-	-	-	(206,145)
ค่าเสื่อมราคาและค่าตัดจำหน่าย	(136,996)	(6,658,192)	(28,890,625)	(2,270,559)	(1,270,681)	(1,695,600)	-	-	(1,313,331)	(42,235,984)
ราคาตามบัญชีปลายปี - สุทธิ	141,850,087	185,238,032	121,195,677	3,508,729	3,017,458	4,164,138	4,955,364	-	1,116,053	465,045,538
ณ วันที่ 31 ธันวาคม พ.ศ. 2564										
ราคาทุน	141,987,083	216,954,012	368,702,402	21,542,511	12,627,277	42,325,261	4,955,364	-	1,363,084	810,456,994
หัก ค่าเสื่อมราคาสะสม	(136,996)	(31,715,980)	(247,506,725)	(18,033,782)	(9,609,819)	(38,161,123)	-	-	(247,031)	(345,411,456)
ราคาตามบัญชี - สุทธิ	141,850,087	185,238,032	121,195,677	3,508,729	3,017,458	4,164,138	4,955,364	-	1,116,053	465,045,538

บริษัท กิจเจริญ เอ็นจิเนียริ่ง อิเล็กทริก จำกัด (มหาชน)

หมายเหตุประกอบงบการเงิน

สำหรับปีสิ้นสุดวันที่ 31 ธันวาคม พ.ศ. 2565

	ที่ดินและส่วน ปรับปรุงที่ดิน	อาคารและ ส่วนปรับปรุง อาคาร	เครื่องจักร และแม่พิมพ์	เครื่องมือ และอุปกรณ์ ที่ใช้ในโรงงาน	เครื่องตกแต่ง และเครื่องใช้ สำนักงาน	ยานพาหนะ	งานระหว่าง ก่อสร้างและ ติดตั้ง	สิทธิทรัพย์ สิทธิการใช้	รวม
	บาท	บาท	บาท	บาท	บาท	บาท	บาท	บาท	บาท
ณ วันที่ 1 มกราคม พ.ศ. 2565									
ราคาทุน	141,987,083	216,954,012	368,702,402	21,542,511	12,627,277	42,325,261	4,955,364	1,363,084	810,456,994
หัก ค่าเสื่อมราคาสะสม	(136,996)	(31,715,980)	(247,506,725)	(18,033,782)	(9,609,819)	(38,161,123)	-	(247,031)	(345,411,456)
ราคาตามบัญชีสุทธิ	141,850,087	185,238,032	121,195,677	3,508,729	3,017,458	4,164,138	4,955,364	1,116,053	465,045,538
สำหรับปีสิ้นสุดวันที่ 31 ธันวาคม พ.ศ. 2565									
ราคาตามบัญชีต้นปี - สุทธิ	141,850,087	185,238,032	121,195,677	3,508,729	3,017,458	4,164,138	4,955,364	1,116,053	465,045,538
ซื้อสินทรัพย์	-	235,285	1,556,000	1,587,325	2,448,273	878,000	33,285,646	-	39,990,529
โอนเข้า (ออก)	-	742,184	12,239,876	-	487,850	-	(13,469,910)	-	-
จำหน่ายสินทรัพย์ - สุทธิ	-	-	-	-	-	(59,303)	-	-	(59,303)
ตัดจำหน่ายสินทรัพย์ - สุทธิ	-	-	(307,942)	(30,145)	(35,865)	(1,296)	-	-	(375,248)
ค่าเสื่อมราคาและค่าตัดจำหน่าย	(259,207)	(10,308,123)	(30,335,605)	(1,643,372)	(1,361,588)	(1,315,135)	-	(272,465)	(45,495,495)
ราคาตามบัญชีปลายปี - สุทธิ	141,590,880	175,907,378	104,348,006	3,422,537	4,556,128	3,666,404	24,771,100	843,588	459,106,021
ณ วันที่ 31 ธันวาคม พ.ศ. 2565									
ราคาทุน	141,987,083	217,931,481	377,642,598	20,269,212	14,804,532	41,731,098	24,771,100	1,363,084	840,500,188
หัก ค่าเสื่อมราคาสะสม	(396,203)	(42,024,103)	(273,294,592)	(16,846,675)	(10,248,404)	(38,064,694)	-	(519,496)	(381,394,167)
ราคาตามบัญชี - สุทธิ	141,590,880	175,907,378	104,348,006	3,422,537	4,556,128	3,666,404	24,771,100	843,588	459,106,021

บริษัท กิจเจริญ เอ็นจิเนียริ่ง อิเล็กทริก จำกัด (มหาชน)

หมายเหตุประกอบงบการเงิน

สำหรับปีสิ้นสุดวันที่ 31 ธันวาคม พ.ศ. 2565

ณ วันที่ 31 ธันวาคม พ.ศ. 2565 ที่ดิน อาคารและเครื่องจักรบางส่วนของบริษัท ซึ่งมีมูลค่าตามบัญชีจำนวน 366,852,813 บาท (พ.ศ. 2564 : 351,496,796 บาท) ได้นำไปเป็นหลักประกันเพื่อค้ำประกันเงินกู้ยืมจากสถาบันการเงิน (หมายเหตุ 18)

เมื่อวันที่ 16 ตุลาคม พ.ศ. 2563 บริษัทได้ซื้อสินทรัพย์จาก บริษัท เคเจแอล พร็อพเพอร์ตี้ แอนด์ โฮลดิ้ง จำกัด บริษัท เคเอส พร็อพเพอร์ตี้ แอนด์ ดีเวลลอปเม้นท์ จำกัด และ บริษัท กันยา พร็อพเพอร์ตี้ แอนด์ ดีเวลลอปเม้นท์ จำกัด ซึ่งเป็นกิจการที่เกี่ยวข้องกัน สินทรัพย์ทั้งหมดที่บริษัทได้รับประกอบด้วยที่ดินและสิ่งปลูกสร้าง เป็นจำนวนทั้งสิ้น 301,910,566 บาท บริษัทได้ดำเนินการโอนกรรมสิทธิ์ที่ดินและสิ่งปลูกสร้างเสร็จสิ้นเมื่อวันที่ 29 มีนาคม พ.ศ. 2564

ณ วันที่ 31 ธันวาคม มูลค่าตามบัญชีของสินทรัพย์สิทธิการใช้ประกอบด้วยรายการดังต่อไปนี้

	พ.ศ. 2565	พ.ศ. 2564
	บาท	บาท
ยานพาหนะ	843,588	1,116,053
รวม	843,588	1,116,053

สำหรับปีสิ้นสุดวันที่ 31 ธันวาคม รายการที่รับรู้ในกำไรหรือขาดทุนและกระแสเงินสดที่เกี่ยวข้องกับสัญญาเช่าประกอบด้วยรายการดังต่อไปนี้

	พ.ศ. 2565	พ.ศ. 2564
	บาท	บาท
ค่าตัดจำหน่ายสำหรับสินทรัพย์สิทธิการใช้		
- เครื่องจักร	-	1,066,300
- ยานพาหนะ	272,465	247,031
รวม	272,465	1,313,331
การเพิ่มขึ้นของสินทรัพย์สิทธิการใช้ระหว่างปี	-	1,363,084
กระแสเงินสดจ่ายทั้งหมดของสัญญาเช่า	274,329	2,124,704
ดอกเบี้ยจ่าย (รวมอยู่ในต้นทุนทางการเงิน)	25,751	45,764

บริษัท กิจเจริญ เอ็นจิเนียริง อิเล็กทริก จำกัด (มหาชน)
หมายเหตุประกอบงบการเงิน
สำหรับปีสิ้นสุดวันที่ 31 ธันวาคม พ.ศ. 2565

15 สินทรัพย์ไม่มีตัวตน - สุทธิ

	โปรแกรม		รวม
	โปรแกรม คอมพิวเตอร์	คอมพิวเตอร์ ระหว่างติดตั้ง	
	บาท	บาท	บาท
วันที่ 1 มกราคม พ.ศ. 2564			
ราคาทุน	22,654,169	-	22,654,169
หัก ค่าตัดจำหน่ายสะสม	(12,284,527)	-	(12,284,527)
หัก ค่าเผื่อการด้อยค่า	(2,486,683)	-	(2,486,683)
ราคาตามบัญชี - สุทธิ	7,882,959	-	7,882,959
สำหรับปีสิ้นสุดวันที่ 31 ธันวาคม พ.ศ. 2564			
ราคาตามบัญชีต้นปี - สุทธิ	7,882,959	-	7,882,959
ซื้อสินทรัพย์	-	3,445,500	3,445,500
โอนเข้า (ออก)	2,165,500	(2,165,500)	-
ตัดจำหน่ายสินทรัพย์ - ราคาทุน	(6,215,000)	-	(6,215,000)
- ค่าตัดจำหน่ายสะสม	3,728,317	-	3,728,317
- ค่าเผื่อการด้อยค่า	2,486,683	-	2,486,683
ค่าตัดจำหน่าย	(2,666,941)	-	(2,666,941)
ราคาตามบัญชีปลายปี - สุทธิ	7,381,518	1,280,000	8,661,518
วันที่ 31 ธันวาคม พ.ศ. 2564			
ราคาทุน	18,604,669	1,280,000	19,884,669
หัก ค่าตัดจำหน่ายสะสม	(11,223,151)	-	(11,223,151)
ราคาตามบัญชี - สุทธิ	7,381,518	1,280,000	8,661,518

บริษัทกลับรายการขาดทุนจากการด้อยค่าของสินทรัพย์ไม่มีตัวตนจำนวน 2,486,683 บาท เนื่องจากมีการตัดจำหน่ายโปรแกรมบัญชีที่ไม่ได้ใช้งานในระหว่างปี พ.ศ. 2564

บริษัท กิจเจริญ เอ็นจิเนียริ่ง อิเล็กทริก จำกัด (มหาชน)

หมายเหตุประกอบงบการเงิน

สำหรับปีสิ้นสุดวันที่ 31 ธันวาคม พ.ศ. 2565

	โปรแกรม		รวม
	โปรแกรมคอมพิวเตอร์	คอมพิวเตอร์ระหว่างติดตั้ง	
	บาท	บาท	บาท
วันที่ 1 มกราคม พ.ศ. 2565			
ราคาทุน	18,604,669	1,280,000	19,884,669
หัก ค่าตัดจำหน่ายสะสม	(11,223,151)	-	(11,223,151)
ราคาตามบัญชี - สุทธิ	7,381,518	1,280,000	8,661,518
สำหรับปีสิ้นสุดวันที่ 31 ธันวาคม พ.ศ. 2565			
ราคาตามบัญชีต้นปี - สุทธิ	7,381,518	1,280,000	8,661,518
ซื้อสินทรัพย์	371,594	1,277,661	1,649,255
โอนเข้า (ออก)	2,431,831	(2,431,831)	-
ตัดจำหน่ายสินทรัพย์ - ราคาทุน	(1,458,789)	-	(1,458,789)
- ค่าตัดจำหน่ายสะสม	1,458,779	-	1,458,779
ค่าตัดจำหน่าย	(3,373,012)	-	(3,373,012)
ราคาตามบัญชีปลายปี - สุทธิ	6,811,921	125,830	6,937,751
ณ วันที่ 31 ธันวาคม พ.ศ. 2565			
ราคาทุน	19,949,305	125,830	20,075,135
หัก ค่าตัดจำหน่ายสะสม	(13,137,384)	-	(13,137,384)
ราคาตามบัญชี - สุทธิ	6,811,921	125,830	6,937,751

บริษัท กิจเจริญ เอ็นจิเนียริง อิเล็กทริก จำกัด (มหาชน)

หมายเหตุประกอบงบการเงิน

สำหรับปีสิ้นสุดวันที่ 31 ธันวาคม พ.ศ. 2565

16 ภาษีเงินได้รอการตัดบัญชี - สุทธิ

รายการเคลื่อนไหวของสินทรัพย์และหนี้สินภาษีเงินได้รอการตัดบัญชีมีดังนี้

	วันที่ 1 มกราคม พ.ศ. 2564		วันที่ 31 ธันวาคม พ.ศ. 2564		วันที่ 31 ธันวาคม พ.ศ. 2565	
	บาท	บาท	บาท	บาท	บาท	บาท
สินทรัพย์ภาษีเงินได้รอการตัดบัญชี						
ค่าเผื่อผลขาดทุนที่คาดว่าจะเกิดขึ้น	349,645	425,265	-	774,910	165,976	940,886
ค่าเผื่อสินค้าล้าสมัย	-	156,907	-	156,907	9,292	166,199
ค่าเผื่อด้อยค่าของสินทรัพย์ไม่มีตัวตน	497,337	(497,337)	-	-	-	-
ราคาสินทรัพย์ที่แตกต่างกันระหว่างบัญชีกับภาษีจากการขายและเช่ากลับคืน	-	-	-	-	1,969,714	1,969,714
หนี้สินตามสัญญาเช่า	376,365	3,287,146	-	3,663,511	(775,520)	2,887,991
ภาระผูกพันผลประโยชน์พนักงาน	3,837,800	259,114	(245,890)	3,851,024	249,719	4,100,743
ดอกเบี้ยค้างจ่าย	113,961	74,600	-	188,561	(72,668)	115,893
หนี้สินอนุพันธ์	328,469	(328,469)	-	-	-	-
รวม	5,503,577	3,377,226	(245,890)	8,634,913	1,546,513	10,181,426
หนี้สินภาษีเงินได้รอตัดบัญชี						
สินทรัพย์ตามสัญญาเช่า	(4,549,042)	567,998	-	(3,981,044)	2,262,296	(1,718,748)
ค่าธรรมเนียมทางตรงในการกู้ยืม	(32,228)	(15,070)	-	(47,298)	(166,323)	(213,621)
รวม	(4,581,270)	552,928	-	(4,028,342)	2,095,973	(1,932,369)
สุทธิ	922,307	3,930,154	(245,890)	4,606,571	3,642,486	8,249,057

บริษัท กิจเจริญ เอ็นจิเนียริ่ง อิเล็กทริก จำกัด (มหาชน)

หมายเหตุประกอบงบการเงิน

สำหรับปีสิ้นสุดวันที่ 31 ธันวาคม พ.ศ. 2565

17 เจ้าหนี้การค้าและเจ้าหนี้อื่น

	พ.ศ. 2565	พ.ศ. 2564
	บาท	บาท
เจ้าหนี้การค้า - กิจการอื่น	71,142,469	76,032,583
เจ้าหนี้อื่น - กิจการอื่น	6,989,917	6,028,857
เจ้าหนี้การค้า - กิจการที่เกี่ยวข้องกัน (หมายเหตุ 30.2)	160,247	119,109
เจ้าหนี้อื่น - กิจการที่เกี่ยวข้องกัน (หมายเหตุ 30.2)	164,675	209,396
เช็คจ่ายลงวันที่ล่วงหน้า	79,357,214	76,776,922
เจ้าหนี้สินทรัพย์ถาวร	2,358,230	1,772,156
ค่าใช้จ่ายค้างจ่ายอื่น	2,201,766	1,146,353
เงินเดือนและค่าจ้างค้างจ่าย	7,892,928	5,185,660
ค่าสาธารณูปโภคค้างจ่าย	1,972,318	1,399,951
ดอกเบีย้ค้างจ่าย	579,463	1,044,545
รวม	172,819,227	169,715,532

18 เงินกู้ยืม

18.1 เงินเบิกเกินบัญชีและเงินกู้ยืมระยะสั้นจากสถาบันการเงิน

	พ.ศ. 2565	พ.ศ. 2564
	บาท	บาท
เงินเบิกเกินบัญชีธนาคาร	-	22,957,746
ตั๋วสัญญาใช้เงิน	110,000,000	75,000,000
รวม	110,000,000	97,957,746

ณ วันที่ 31 ธันวาคม พ.ศ. 2565 บริษัทได้ออกตั๋วสัญญาใช้เงินกับสถาบันการเงินในสกุลเงินบาท โดยมีหลักทรัพย์ค้ำประกันเป็นที่ดินและอาคารของบริษัทและกรรมการบริษัท รวมถึงบัญชีเงินฝากธนาคารของบริษัทใหญ่ (พ.ศ. 2564 : มีหลักทรัพย์ค้ำประกันเป็นที่ดินและอาคารของบริษัทและกรรมการบริษัท)

บริษัท กิจเจริญ เอ็นจิเนียริง อิเล็กทริก จำกัด (มหาชน)
หมายเหตุประกอบงบการเงิน
สำหรับปีสิ้นสุดวันที่ 31 ธันวาคม พ.ศ. 2565

18.2 เงินกู้ยืมระยะยาวจากสถาบันการเงิน

การเคลื่อนไหวของเงินกู้ยืมระยะยาวจากสถาบันการเงินสำหรับปีสิ้นสุดวันที่ 31 ธันวาคม ประกอบด้วยรายละเอียดดังนี้

	พ.ศ. 2565	พ.ศ. 2564
	บาท	บาท
ราคาตามบัญชีต้นปี	159,470,200	176,478,405
เงินกู้ยืมระหว่างปี	73,922,400	31,019,000
จ่ายชำระคืนระหว่างปี	(58,710,456)	(47,951,851)
ต้นทุนในการทำรายการ	(1,204,657)	(210,680)
ตัดจำหน่ายต้นทุนในการทำรายการ	373,045	135,326
ราคาตามบัญชีปลายปี	173,850,532	159,470,200
เงินกู้ยืมระยะยาวส่วนที่จะครบกำหนดชำระภายในหนึ่งปี	58,536,328	49,766,674
เงินกู้ยืมระยะยาว	115,314,204	109,703,526
รวม	173,850,532	159,470,200
มูลค่ายุติธรรม	174,996,115	160,434,396

มูลค่ายุติธรรม

มูลค่ายุติธรรมคำนวณจากกระแสเงินสดในอนาคต คัดลดด้วยอัตราดอกเบี้ยเงินกู้ยืมที่อัตราตลาดร้อยละ MLR ลบ อัตราดอกเบี้ยที่ (พ.ศ. 2564 : MLR ลบอัตราดอกเบี้ย) ซึ่งจัดอยู่ในข้อมูลระดับ 2 ของลำดับชั้นมูลค่ายุติธรรม

อัตราดอกเบี้ยที่แท้จริง ณ วันที่ในรายงานงบแสดงฐานะการเงิน มีดังนี้

	พ.ศ. 2565	พ.ศ. 2564
	ต่อปี	ต่อปี
อัตราดอกเบี้ยที่แท้จริง		
- เงินกู้ยืมระยะยาวจากสถาบันการเงิน	ร้อยละ 4.47	ร้อยละ 3.22

บริษัท กิจเจริญ เอ็นจิเนียริ่ง อีเลคทริก จำกัด (มหาชน)
หมายเหตุประกอบงบการเงิน
สำหรับปีสิ้นสุดวันที่ 31 ธันวาคม พ.ศ. 2565

รายละเอียดสำหรับเงินกู้ยืมระยะยาว ณ วันที่ 31 ธันวาคม พ.ศ. 2565 และ พ.ศ. 2564 มีดังต่อไปนี้

ลำดับที่	วงเงินกู้ยืม บาท	วัตถุประสงค์	อัตราดอกเบี้ย ร้อยละต่อปี	กำหนดชำระเงินต้น	กำหนดชำระคืน ดอกเบี้ย	พ.ศ. 2565 บาท	พ.ศ. 2564 บาท
1	15,000,000	เพื่อชำระหนี้เงินกู้ที่มีกับสถาบันการเงินอื่น	MLR-2.25	ผ่อนชำระเงินต้น 48 งวด จำนวนงวดละ 360,000 บาท	กำหนดจ่ายเป็นรายเดือน	-	2,727,957
2	35,000,000	เพื่อซื้อเครื่องจักร	MLR-2.25	ผ่อนชำระเงินต้น 84 งวด จำนวนงวดละ 491,000 บาท	กำหนดจ่ายเป็นรายเดือน	8,784,250	14,289,793
3	100,000,000	เพื่อเป็นเงินทุนหมุนเวียนในกิจการ	36 เดือนแรก THBFIX+1.90 เดือนต่อไป MLR-2.25	ผ่อนชำระเงินต้น 84 งวด - งวดที่ 1 ถึง 35 ชำระจำนวนงวดละ 1,200,000 บาท และดอกเบี้ย - งวดที่เหลือชำระจำนวนงวดละ 1,400,000 บาท	กำหนดจ่ายเป็นรายเดือน	40,311,242	55,515,491
4	40,000,000	เพื่อเป็นเงินทุนหมุนเวียนในกิจการ	36 เดือนแรก THBFIX+1.90 เดือนต่อไป MLR-2.25	ผ่อนชำระเงินต้น 84 งวด - งวดที่ 1 ถึง 35 ชำระจำนวนงวดละ 480,000 บาท และดอกเบี้ย - งวดที่เหลือชำระจำนวนงวดละ 600,000 บาท	กำหนดจ่ายเป็นรายเดือน	15,554,289	22,126,140
5	20,000,000	เพื่อเป็นเงินทุนหมุนเวียนในกิจการ	MLR-2.25	ผ่อนชำระเงินต้น 60 งวด จำนวนงวดละ 367,000 บาท	กำหนดจ่ายเป็นรายเดือน	9,219,031	13,248,368
6	30,000,000	เพื่อเสริมสภาพคล่องสำหรับประกอบธุรกิจ ลดผลกระทบต่อการจ้างงาน	1-6 เดือนแรก 0.00 เดือนที่ 7-24 2.00 เดือนต่อไป MLR-2.50	ผ่อนชำระเงินต้น 60 งวด - งวดที่ 1 ถึง 6 ชำระจำนวนงวดละ 0 บาท - งวดที่เหลือชำระจำนวนงวดละ 590,000 บาท	กำหนดจ่ายเป็นรายเดือน	16,334,970	23,451,816
7	3,000,000	เพื่อเสริมสภาพคล่องสำหรับประกอบธุรกิจ ลดผลกระทบต่อการจ้างงาน	1-6 เดือนแรก 0.00 เดือนต่อไป 2.00	ผ่อนชำระเงินต้น 24 งวด - งวดที่ 1 ถึง 6 ชำระจำนวนงวดละ 0 บาท - งวดที่เหลือชำระจำนวนงวดละ 170,000 บาท	กำหนดจ่ายเป็นรายเดือน	-	1,671,199
8	15,200,000	เพื่อซื้อเครื่องจักร	MLR-2.00	ผ่อนชำระเงินต้น 60 งวด จำนวนงวดละ 277,000 บาท	กำหนดจ่ายเป็นรายเดือน	8,613,084	8,358,375
9	20,889,000	เพื่อลงทุนในเครื่องจักร	5.08	ผ่อนชำระเงินต้น 60 งวด จำนวนงวดละ 393,211 บาท	กำหนดจ่ายเป็นรายเดือน	14,439,954	18,317,553
10	40,644,800	เพื่อลงทุนในเครื่องจักร	5.08	ผ่อนชำระเงินต้น 60 งวด จำนวนงวดละ 765,090 บาท	กำหนดจ่ายเป็นรายเดือน	34,406,501	-
11	30,000,000	เพื่อเป็นเงินทุนหมุนเวียนในกิจการ	1-24 เดือนแรก MLR-1.50 เดือนต่อไป MLR-1.25	ผ่อนชำระเงินต้น 60 งวด จำนวนงวดละ 554,000 บาท	กำหนดจ่ายเป็นรายเดือน	27,255,314	-
		รวม				174,918,635	159,706,692
		หัก: ต้นทุนในการทำรายการ เงินกู้ยืมระยะยาว				(1,068,103)	(236,492)
						173,850,532	159,470,200

สัญญาเงินกู้ยืมลำดับที่ 1, 3, และ 4 บริษัทจะต้องปฏิบัติตามข้อกำหนดของสัญญาเงินกู้ ในการดำรงอัตราส่วนของหนี้สินต่อส่วนของผู้ถือหุ้น (DE ratio) และอัตราส่วนความสามารถในการชำระหนี้ (DSCR) ตามข้อกำหนดในสัญญาเงินกู้

สัญญาเงินกู้ยืมลำดับที่ 1 - 9 และ 11 คำประกันโดยที่ดิน อาคารและเครื่องจักรของบริษัทและกรรมการบริษัท

บริษัท กิจเจริญ เอ็นจิเนียริ่ง อิเลคทริค จำกัด (มหาชน)
หมายเหตุประกอบงบการเงิน
สำหรับปีสิ้นสุดวันที่ 31 ธันวาคม พ.ศ. 2565

19 หนี้สินที่เกิดจากสัญญา

การเปลี่ยนแปลงที่สำคัญของหนี้สินที่เกิดจากสัญญา

หนี้สินที่เกิดจากสัญญาสำหรับสิทธิที่มอบให้กับลูกค้าในการซื้อสินค้าจำนวน 48.93 ล้านบาท ประกอบด้วยบริการที่แยกออกมาซึ่งเป็นภาระที่ต้องปฏิบัติแยกต่างหากจำนวน 46.17 ล้านบาท และเป็นส่วนลดการค้าที่เป็นหนี้สินที่ต้องชำระคืนจำนวน 2.76 ล้านบาท โดยจะรับรู้เป็นรายได้ในปี พ.ศ. 2566 (พ.ศ. 2564 : หนี้สินที่เกิดจากสัญญาสำหรับสิทธิที่มอบให้กับลูกค้าในการซื้อสินค้าจำนวน 35.84 ล้านบาท ประกอบด้วยบริการที่แยกออกมาซึ่งเป็นภาระที่ต้องปฏิบัติแยกต่างหากจำนวน 29.69 ล้านบาท และเป็นส่วนลดการค้าที่เป็นหนี้สินที่ต้องชำระคืนจำนวน 6.15 ล้านบาท โดยจะรับรู้เป็นรายได้ในปี พ.ศ. 2565)

สัญญาที่ทำกับลูกค้าทั้งหมดของบริษัทมีระยะเวลาหนึ่งปีหรือน้อยกว่า

20 ภาวะผูกพันผลประโยชน์พนักงาน

รายการเคลื่อนไหวของภาวะผูกพันผลประโยชน์ที่กำหนดไว้ระหว่างปีมีดังนี้

	พ.ศ. 2565	พ.ศ. 2564
	บาท	บาท
ณ วันที่ 1 มกราคม	19,255,124	19,189,005
ต้นทุนบริการปัจจุบัน	913,996	1,050,698
ค่าใช้จ่ายดอกเบี้ย	334,600	244,869
	1,248,596	1,295,567
การวัดมูลค่าใหม่		
กำไรที่เกิดขึ้นจากการเปลี่ยนแปลงข้อสมมติทางการเงิน	-	(2,016,096)
ขาดทุนที่เกิดจากประสบการณ์	-	786,648
	-	(1,229,448)
ณ วันที่ 31 ธันวาคม	20,503,720	19,255,124

ข้อสมมติฐานหลักในการประมาณการตามหลักคณิตศาสตร์ประกันภัยที่ใช้เป็นดังนี้

	พ.ศ. 2565	พ.ศ. 2564
	ร้อยละต่อปี	ร้อยละต่อปี
อัตราคิดลด	2.83	2.83
อัตราการเพิ่มขึ้นของเงินเดือน	4	4
อัตราการหมุนเวียนของพนักงาน	1.91 ถึง 22.92	1.91 ถึง 22.92

บริษัท กิจเจริญ เอ็นจิเนียริ่ง อิเล็กทริก จำกัด (มหาชน)

หมายเหตุประกอบงบการเงิน

สำหรับปีสิ้นสุดวันที่ 31 ธันวาคม พ.ศ. 2565

การวิเคราะห์ความอ่อนไหวของข้อสมมติฐานหลักในการประมาณการตามหลักคณิตศาสตร์ประกันภัยเป็นดังต่อไปนี้

	การเปลี่ยนแปลง ในข้อสมมติ	ผลกระทบต่อภาระผูกพันโครงการผลประโยชน์ที่กำหนดไว้			
		การเพิ่มขึ้นของข้อสมมติฐาน		การลดลงของข้อสมมติฐาน	
		พ.ศ. 2565	พ.ศ. 2564	พ.ศ. 2565	พ.ศ. 2564
อัตราคิดลด	ร้อยละ 0.5	(1,013,178)	(959,938)	1,119,243	1,063,747
อัตราการเพิ่มขึ้นของเงินเดือน	ร้อยละ 1	2,451,640	2,193,022	(2,035,960)	(1,824,769)
อัตราการหมุนเวียนของพนักงาน	ร้อยละ 20	(1,598,549)	(1,417,591)	1,961,111	1,730,251

การวิเคราะห์ความอ่อนไหวข้างต้นนี้อ้างอิงจากการเปลี่ยนแปลงข้อสมมติใดข้อสมมติหนึ่ง ขณะที่ให้ข้อสมมติอื่นคงที่ ในทางปฏิบัติสถานการณ์ดังกล่าวยากที่จะเกิดขึ้น และการเปลี่ยนแปลงในข้อสมมติบางเรื่องอาจมีความสัมพันธ์กัน ในการคำนวณการวิเคราะห์ความอ่อนไหวของภาระผูกพันผลประโยชน์เมื่อเกษียณอายุที่มีต่อการเปลี่ยนแปลงในข้อสมมติหลักได้ใช้วิธีเดียวกันกับการคำนวณหนี้สินผลประโยชน์เมื่อเกษียณอายุที่รับรู้ในงบแสดงฐานะการเงิน

วิธีการและประเภทของข้อสมมติที่ใช้ในการจัดทำกรวิเคราะห์ความอ่อนไหวไม่ได้เปลี่ยนแปลงจากปีก่อน

บริษัทมีความเสี่ยงในหลาย ๆ ด้านที่เกี่ยวข้องกับโครงการผลประโยชน์เมื่อเกษียณอายุที่กำหนดไว้ โดยความเสี่ยงที่มีนัยสำคัญมีดังต่อไปนี้

การเปลี่ยนแปลงในอัตราผลตอบแทนที่แท้จริงของพันธบัตร

อัตราผลตอบแทนที่แท้จริงของพันธบัตรรัฐบาล ที่ลดลงจะทำให้หนี้สินของโครงการเพิ่มสูงขึ้น

ระยะเวลาถัวเฉลี่ยถ่วงน้ำหนักของภาระผูกพันตามโครงการผลประโยชน์คือ 17 ปี (พ.ศ. 2564 : 17 ปี)

การวิเคราะห์การครบกำหนดของการจ่ายชำระผลประโยชน์เมื่อเกษียณอายุที่ไม่มีการคิดลดเป็นดังนี้

	พ.ศ. 2565	พ.ศ. 2564
	บาท	บาท
ผลประโยชน์เมื่อเกษียณอายุ		
- น้อยกว่า 1 ปี	7,431,805	7,431,805
- ระหว่าง 1 ปี ถึง 5 ปี	640,759	-
- เกินกว่า 5 ปี	19,012,541	19,653,300
รวม	27,085,105	27,085,105

บริษัท กิจเจริญ เอ็นจิเนียริง อิเล็กทริก จำกัด (มหาชน)

หมายเหตุประกอบงบการเงิน

สำหรับปีสิ้นสุดวันที่ 31 ธันวาคม พ.ศ. 2565

21 ทุนเรือนหุ้นและส่วนเกินมูลค่าหุ้น

การเคลื่อนไหวของทุนเรือนหุ้นและส่วนเกินมูลค่าหุ้นสำหรับปีสิ้นสุดวันที่ 31 ธันวาคม มีดังนี้

	จำนวนหุ้น หุ้น	หุ้นสามัญ บาท	ส่วนเกิน มูลค่าหุ้น	รวม
ณ วันที่ 1 มกราคม พ.ศ. 2564	430,000	43,000,000	-	43,000,000
การออกหุ้น	-	-	-	-
ณ วันที่ 31 ธันวาคม พ.ศ. 2564	430,000	43,000,000	-	43,000,000
การเปลี่ยนแปลงมูลค่าที่ตราไว้จากเดิม หุ้นละ 100 บาทเป็นหุ้นละ 0.50 บาท	86,000,000	-	-	-
การออกหุ้น	30,000,000	15,000,000	390,000,000	405,000,000
ค่าใช้จ่ายในการออกหุ้นสุทธิจากภาษี	-	-	(10,032,320)	(10,032,320)
ณ วันที่ 31 ธันวาคม พ.ศ. 2565	116,000,000	58,000,000	379,967,680	437,967,680

เมื่อวันที่ 4 กรกฎาคม พ.ศ. 2565 ที่ประชุมวิสามัญผู้ถือหุ้น ครั้งที่ 2/2565 มีมติอนุมัติให้เปลี่ยนแปลงมูลค่าหุ้นที่ตราไว้ของบริษัท จากเดิมหุ้นละ 100 บาท เป็นหุ้นละ 0.50 บาท ส่งผลให้จำนวนหุ้นสามัญเพิ่มขึ้นจากจำนวน 430,000 หุ้น เป็นจำนวน 86,000,000 หุ้น นอกจากนี้ที่ประชุมยังมีมติเพิ่มทุนจดทะเบียนของบริษัทจากหุ้นสามัญจำนวน 86,000,000 หุ้น โดยมีมูลค่าที่ตราไว้หุ้นละ 0.50 บาท เป็นหุ้นสามัญจำนวน 116,000,000 หุ้น โดยมีมูลค่าที่ตราไว้หุ้นละ 0.50 บาท บริษัทได้จดทะเบียนเปลี่ยนแปลงมูลค่าหุ้นที่ตราไว้และการเพิ่มทุนจดทะเบียนกับกระทรวงพาณิชย์ เมื่อวันที่ 11 กรกฎาคม พ.ศ. 2565

ในเดือนพฤศจิกายน พ.ศ. 2565 บริษัทได้รับอนุมัติให้เสนอขายหุ้นสามัญแก่ประชาชนทั่วไปครั้งแรกจำนวน 30,000,000 หุ้น มูลค่าที่ตราไว้หุ้นละ 0.50 บาท โดยเสนอขายในราคาหุ้นละ 13.50 บาท รวมเป็นเงินทั้งสิ้นจำนวน 405,000,000 บาท บริษัทบันทึกค่าใช้จ่ายเกี่ยวกับการจัดจำหน่ายหุ้นสุทธิจากภาษีจำนวน 10,032,320 บาท เป็นรายการหักในบัญชีส่วนเกินมูลค่าหุ้นสามัญ ทั้งนี้บริษัทได้จดทะเบียนชำระค่าหุ้นสามัญดังกล่าวกับกระทรวงพาณิชย์แล้ว เมื่อวันที่ 15 พฤศจิกายน พ.ศ. 2565 หุ้นสามัญของบริษัทได้เริ่มทำการซื้อขายในตลาดหลักทรัพย์แห่งประเทศไทย ตั้งแต่วันที่ 22 พฤศจิกายน พ.ศ. 2565

ณ วันที่ 31 ธันวาคม พ.ศ. 2565 หุ้นสามัญจดทะเบียนทั้งหมดจำนวน 116,000,000 หุ้น (พ.ศ. 2564 : 430,000 หุ้น) มีมูลค่าที่ตราไว้หุ้นละ 0.50 บาท (พ.ศ. 2564 : 100 บาท) โดยได้ออกและชำระเต็มมูลค่าแล้ว (พ.ศ. 2564 : หุ้นสามัญจำนวน 430,000 หุ้น ได้ออกและชำระเต็มมูลค่าแล้ว)

บริษัท กิจเจริญ เอ็นจิเนียริ่ง อีเลคทริค จำกัด (มหาชน)

หมายเหตุประกอบงบการเงิน

สำหรับปีสิ้นสุดวันที่ 31 ธันวาคม พ.ศ. 2565

22 สรรองตามกฎหมาย

	พ.ศ. 2565	พ.ศ. 2564
	บาท	บาท
ณ วันที่ 1 มกราคม	4,300,000	-
จัดสรรระหว่างปี	1,500,000	4,300,000
ณ วันที่ 31 ธันวาคม	5,800,000	4,300,000

ตามพระราชบัญญัติบริษัทมหาชนจำกัด พ.ศ. 2535 บริษัทต้องจัดสรรเงินสำรองตามกฎหมายอย่างน้อยร้อยละ 5 ของกำไรสุทธิ หลังจากหักส่วนของขาดทุนสะสมยกมา (ถ้ามี) จนกว่าสำรองนี้จะมีมูลค่าไม่น้อยกว่าร้อยละ 10 ของทุนจดทะเบียน สำรองนี้ไม่สามารถนำไปจ่ายเงินปันผลได้

23 เงินปันผลจ่าย

ตามมติที่ประชุมคณะกรรมการครั้งที่ 1/2564 เมื่อวันที่ 28 ธันวาคม พ.ศ. 2564 ได้มีมติจ่ายเงินปันผลระหว่างกาลจากกำไรสะสมของบริษัท ในอัตรา 250 บาทต่อหุ้น สำหรับหุ้นทั้งหมดจำนวน 430,000 หุ้น รวมเป็นเงินทั้งสิ้น 107,500,000 บาท เงินปันผลดังกล่าวได้จ่ายให้ผู้ถือหุ้นแล้วเมื่อวันที่ 28 ธันวาคม พ.ศ. 2564

ตามมติที่ประชุมสามัญผู้ถือหุ้นประจำปี ครั้งที่ 1/2565 เมื่อวันที่ 8 เมษายน พ.ศ. 2565 ได้มีมติจ่ายเงินปันผลประจำปีจากกำไรสะสมของบริษัท ในอัตรา 60 บาทต่อหุ้น สำหรับหุ้นทั้งหมดจำนวน 430,000 หุ้น รวมเป็นเงินทั้งสิ้น 25,800,000 บาท เงินปันผลดังกล่าวได้จ่ายให้ผู้ถือหุ้นแล้วเมื่อวันที่ 21 เมษายน พ.ศ. 2565

ตามมติที่ประชุมวิสามัญผู้ถือหุ้นประจำปี ครั้งที่ 3/2565 เมื่อวันที่ 31 สิงหาคม พ.ศ. 2565 ได้มีมติจ่ายเงินปันผลระหว่างกาลจากกำไรสะสมของบริษัท ในอัตรา 0.60 บาทต่อหุ้น สำหรับหุ้นทั้งหมดจำนวน 86,000,000 หุ้น รวมเป็นเงินทั้งสิ้น 51,600,000 บาท เงินปันผลดังกล่าวได้จ่ายให้ผู้ถือหุ้นแล้วในเดือนกันยายน พ.ศ. 2565 และบริษัทได้จัดสรรกำไรสะสมจำนวน 1,500,000 บาท ไว้เป็นทุนสำรองตามกฎหมาย

ตามมติที่ประชุมวิสามัญผู้ถือหุ้นประจำปี ครั้งที่ 4/2565 เมื่อวันที่ 6 ตุลาคม พ.ศ. 2565 ได้มีมติจ่ายเงินปันผลระหว่างกาลจากกำไรสะสมของบริษัท ในอัตรา 0.90 บาทต่อหุ้น สำหรับหุ้นทั้งหมดจำนวน 86,000,000 หุ้น รวมเป็นเงินทั้งสิ้น 77,400,000 บาท เงินปันผลดังกล่าวได้จ่ายให้ผู้ถือหุ้นแล้วในเดือนตุลาคม พ.ศ. 2565

บริษัท กิจเจริญ เอ็นจิเนียริ่ง อิเล็กทริก จำกัด (มหาชน)

หมายเหตุประกอบงบการเงิน

สำหรับปีสิ้นสุดวันที่ 31 ธันวาคม พ.ศ. 2565

24 ค่าใช้จ่ายตามลักษณะ

	พ.ศ. 2565	พ.ศ. 2564
	บาท	บาท
การเปลี่ยนแปลงในสินค้าสำเร็จรูปและงานระหว่างทำ	3,791,608	(17,091,089)
วัตถุดิบและวัสดุสิ้นเปลืองใช้ไป	502,113,376	439,620,637
ค่าใช้จ่ายพนักงาน	154,282,596	149,232,596
ค่าเสื่อมราคาและค่าตัดจำหน่าย	48,868,507	44,902,925
ค่าซ่อมแซมและบำรุงรักษา	34,800,124	23,132,996
ค่าสาธารณูปโภค	18,352,604	13,440,516
ค่าแก๊สที่ใช้ในการผลิต	11,326,751	8,516,747
ค่าใช้จ่ายส่งเสริมการขายและประชาสัมพันธ์	13,236,897	5,434,287
ค่าที่ปรึกษาและธรรมเนียมวิชาชีพ	7,943,106	4,007,562
ค่าใช้จ่ายในการขนส่ง	4,801,877	3,786,076
ค่าพัฒนาและปรับปรุงระบบ	3,399,735	2,828,337
ค่ารักษาความปลอดภัย	1,945,000	2,305,000

25 กำไรหรือขาดทุนอื่น - สุทธิ

	พ.ศ. 2565	พ.ศ. 2564
	บาท	บาท
กำไรสุทธิจากอัตราแลกเปลี่ยน	11,803	12,523
กำไรจากการจำหน่ายทรัพย์สิน	70,791	650,498
ขาดทุนจากการตัดจำหน่ายทรัพย์สิน	(375,258)	(206,145)
กำไรจากมูลค่ายุติธรรมของหนี้สินอนุพันธ์	-	1,642,341
รวม	(292,664)	2,099,217

26 ต้นทุนทางการเงิน

	พ.ศ. 2565	พ.ศ. 2564
	บาท	บาท
ดอกเบี้ยจ่าย - เงินกู้ยืมจากธนาคาร	10,199,879	9,705,550
ดอกเบี้ยจ่าย - สัญญาเช่า	25,751	45,764
ดอกเบี้ยจ่าย - เจ้าหนี้ผ่อนชำระเครื่องจักร	44,929	499,372
รวม	10,270,559	10,250,686

บริษัท กิจเจริญ เอ็นจิเนียริ่ง อิเล็กทริค จำกัด (มหาชน)

หมายเหตุประกอบงบการเงิน

สำหรับปีสิ้นสุดวันที่ 31 ธันวาคม พ.ศ. 2565

27 ภาษีเงินได้

	พ.ศ. 2565	พ.ศ. 2564
	บาท	บาท
ภาษีเงินได้งวดปัจจุบัน:		
ภาษีเงินได้งวดปัจจุบันสำหรับกำไรทางภาษีสำหรับปี	33,632,979	23,535,817
รวมภาษีเงินได้งวดปัจจุบัน	33,632,979	23,535,817
ภาษีเงินได้รอการตัดบัญชี:		
เพิ่มในสินทรัพย์ภาษีเงินได้รอการตัดบัญชี (หมายเหตุ 16)	(1,546,513)	(3,377,226)
ลดในหนี้สินภาษีเงินได้รอการตัดบัญชี (หมายเหตุ 16)	(2,095,973)	(552,928)
รวมภาษีเงินได้รอตัดบัญชี	(3,642,486)	(3,930,154)
รวมค่าใช้จ่ายภาษีเงินได้	29,990,493	19,605,663

ภาษีเงินได้สำหรับกำไรก่อนหักภาษีเงินได้ของบริษัทมียอดจำนวนเงินที่แตกต่างจากการคำนวณกำไรทางบัญชีคู่กับอัตราภาษี โดยมีรายละเอียดดังนี้

	พ.ศ. 2565	พ.ศ. 2564
	บาท	บาท
กำไรก่อนภาษีเงินได้	161,619,401	113,643,225
ภาษีคำนวณจากอัตราภาษีร้อยละ 20 (พ.ศ. 2564 : ร้อยละ 20)	32,323,880	22,728,645
ผลกระทบ:		
ค่าใช้จ่ายที่ไม่สามารถหักภาษี	619,483	108,504
ค่าใช้จ่ายจ่ายล่วงหน้าที่เกี่ยวข้องเป็นค่าใช้จ่ายทางภาษี	-	(43,000)
ค่าใช้จ่ายที่สามารถหักภาษีได้เพิ่ม	(2,952,870)	(3,188,486)
ภาษีเงินได้	29,990,493	19,605,663

บริษัท กิจเจริญ เอ็นจิเนียริ่ง อิเลคทริค จำกัด (มหาชน)

หมายเหตุประกอบงบการเงิน

สำหรับปีสิ้นสุดวันที่ 31 ธันวาคม พ.ศ. 2565

28 กำไรต่อหุ้น

กำไรต่อหุ้นขั้นพื้นฐาน

กำไรต่อหุ้นขั้นพื้นฐานคำนวณโดยการหารกำไรสุทธิที่เป็นของผู้ถือหุ้นสามัญของบริษัทด้วยจำนวนหุ้นสามัญถัวเฉลี่ยถ่วงน้ำหนักที่ถือโดยผู้ถือหุ้น

	พ.ศ. 2565	พ.ศ. 2564
กำไรสำหรับปีที่เป็นของผู้ถือหุ้น (บาท)	131,628,908	94,037,562
จำนวนหุ้นสามัญถัวเฉลี่ยถ่วงน้ำหนัก (หุ้น)	89,945,205	86,000,000
กำไรต่อหุ้นขั้นพื้นฐาน (บาทต่อหุ้น)	1.46	1.09

ในเดือนกรกฎาคม พ.ศ. 2565 บริษัทเปลี่ยนแปลงมูลค่าหุ้นที่ตราไว้จากเดิมหุ้นละ 100 บาท เป็นหุ้นละ 0.50 บาท ส่งผลให้จำนวนหุ้นสามัญเพิ่มขึ้นจาก 430,000 หุ้น เป็นหุ้นสามัญจำนวน 86,000,000 หุ้น นอกจากนี้ที่ประชุมยังมีมติอนุมัติเพิ่มทุนจดทะเบียนของบริษัทจากหุ้นสามัญจำนวน 86,000,000 หุ้น เป็นหุ้นสามัญจำนวน 116,000,000 หุ้น โดยมีมูลค่าที่ตราไว้หุ้นละ 0.50 บาท (หมายเหตุ 21) เพื่อประโยชน์ในการเปรียบเทียบ จำนวนหุ้นสามัญถัวเฉลี่ยถ่วงน้ำหนักที่นำมาใช้ในการคำนวณกำไรต่อหุ้นสำหรับปีสิ้นสุดวันที่ 31 ธันวาคม พ.ศ. 2564 ได้ถูกปรับปรุงเพื่อให้สอดคล้องกับการเปลี่ยนแปลงจำนวนหุ้นในปัจจุบัน เหมือนว่าการเปลี่ยนแปลงมูลค่าหุ้นที่ตราไว้ในวันนั้น ได้เกิดขึ้นตั้งแต่นั้นปี พ.ศ. 2564

บริษัทไม่มีการออกหุ้นสามัญเทียบเท่าปรับลดในระหว่างปี พ.ศ. 2565 และ พ.ศ. 2564

29 การเปลี่ยนแปลงในหนี้สินที่เกิดจากกิจกรรมจัดหาเงิน

	สัญญาเช่า	เงินกู้ยืมระยะยาว	รวม
	บาท	บาท	บาท
หนี้สิน ณ วันที่ 1 มกราคม พ.ศ. 2564	1,881,826	176,478,405	178,360,231
กระแสเงินสดรับ(ชำระคืน)	(2,078,940)	(17,143,531)	(19,222,471)
การเพิ่มขึ้น - หนี้สินตามสัญญาเช่า	1,016,355	-	1,016,355
ตัดจำหน่ายต้นทุนในการทำรายการ	-	135,326	135,326
หนี้สิน ณ วันที่ 31 ธันวาคม พ.ศ. 2564	819,241	159,470,200	160,289,441
กระแสเงินสดรับ(ชำระคืน)	(248,578)	14,007,287	13,758,709
ตัดจำหน่ายต้นทุนในการทำรายการ	-	373,045	373,045
หนี้สิน ณ วันที่ 31 ธันวาคม พ.ศ. 2565	570,663	173,850,532	174,421,195

บริษัท กิจเจริญ เอ็นจิเนียริ่ง อิเลคทริค จำกัด (มหาชน)

หมายเหตุประกอบงบการเงิน

สำหรับปีสิ้นสุดวันที่ 31 ธันวาคม พ.ศ. 2565

30 รายการกับบุคคลหรือกิจการที่เกี่ยวข้องกัน

ความสัมพันธ์ระหว่างบริษัทและกิจการที่เกี่ยวข้องกันที่มีรายการระหว่างกันเป็นดังต่อไปนี้

ชื่อกิจการ	ลักษณะความสัมพันธ์
บริษัท เคเจแอล อิเลคทริค จำกัด	บริษัทใหญ่, ผู้ถือหุ้นและกรรมการร่วมกัน
บริษัท เคเจแอล พร็อพเพอร์ตี้ แอนด์ โฮลดิ้ง จำกัด (เลิกกิจการและเสร็จการชำระบัญชีวันที่ 5 ตุลาคม พ.ศ. 2564)	ผู้ถือหุ้นและกรรมการร่วมกัน
บริษัท เคเอส พร็อพเพอร์ตี้ แอนด์ ดีเวลลอปเม้นท์ จำกัด (เลิกกิจการและเสร็จการชำระบัญชีวันที่ 11 ตุลาคม พ.ศ. 2564)	ผู้ถือหุ้นและกรรมการร่วมกัน
บริษัท กันยา พร็อพเพอร์ตี้ แอนด์ ดีเวลลอปเม้นท์ จำกัด (เลิกกิจการและเสร็จการชำระบัญชีวันที่ 28 กันยายน พ.ศ. 2564)	ผู้ถือหุ้นและกรรมการร่วมกัน
บริษัท โฟร์ซอป มินิมาร์ท จำกัด	ผู้ถือหุ้นและกรรมการร่วมกัน
บริษัท กิจรุ่งโรจน์ เมทัล เวิร์ค จำกัด (เลิกกิจการวันที่ 18 มีนาคม พ.ศ. 2565 และอยู่ระหว่างการชำระบัญชี)	ผู้ถือหุ้นและกรรมการร่วมกัน
บริษัท สกายเนจ คอมเมอร์เชียล จำกัด (เลิกกิจการวันที่ 11 มกราคม พ.ศ. 2565 และอยู่ระหว่างการชำระบัญชี)	ผู้ถือหุ้นเป็นญาติกับผู้บริหารบริษัท
บริษัท ซี.พี.เอ็น. อิเล็กทริคคอล ฟิวเจอร์ จำกัด	ผู้ถือหุ้นเป็นญาติกับผู้บริหารบริษัท
บริษัท คิต ทำ ไข่ จำกัด	ผู้ถือหุ้นเป็นญาติกับผู้บริหารบริษัท
บริษัท พี เค เอส ออโต้ เซอร์วิส เซ็นเตอร์ จำกัด	ผู้ถือหุ้นเป็นญาติกับผู้บริหารบริษัท
บริษัท ไทยเทคนิคอิเล็กทรอนิกส์ มินบุรี จำกัด	ผู้ถือหุ้นเป็นญาติกับผู้บริหารบริษัท
บริษัท ไทยบำรุงเอ็นจิเนียริ่ง จำกัด	ผู้ถือหุ้นเป็นญาติกับผู้บริหารบริษัท
บริษัท ไทยบำรุงการไฟฟ้า จำกัด	ผู้ถือหุ้นเป็นญาติกับผู้บริหารบริษัท
บริษัท ธนกร อินเทอร์เน็ตฟลาย จำกัด	ผู้ถือหุ้นเป็นญาติกับผู้บริหารบริษัท

นโยบายการกำหนดราคาสำหรับรายการแต่ละประเภทมีดังต่อไปนี้

รายการ	นโยบายการกำหนดราคา
รายได้จากการขาย	ราคาตลาดและราคาที่ตกลงร่วมกัน
รายได้ค่าเช่า	ราคาตามสัญญา - อ้างอิงค่าเช่าในบริเวณใกล้เคียง
ดอกเบี้ยรับ	ตามอัตราดอกเบี้ยเงินกู้ยืม
การซื้อสินค้าและรับบริการ	ตามราคาค่าใช้จ่ายที่เกิดขึ้นจริง

บริษัท กิจเจริญ เอ็นจิเนียริ่ง อิเลคทริค จำกัด (มหาชน)
หมายเหตุประกอบงบการเงิน
สำหรับปีสิ้นสุดวันที่ 31 ธันวาคม พ.ศ. 2565

30.1 รายการกับบุคคลหรือกิจการที่เกี่ยวข้องกัน

สำหรับปีสิ้นสุดวันที่ 31 ธันวาคม	พ.ศ. 2565 บาท	พ.ศ. 2564 บาท
รายได้		
รายได้จากการขาย	17,824,375	43,816,892
รายได้อื่น	712,761	240,000
ดอกเบี้ยรับ	-	1,501,325
การซื้อสินค้าและบริการ		
การซื้อสินค้า	812,703	1,167,944
การรับบริการ	2,371,569	6,380,937

30.2 ยอดค้างชำระกับบุคคลหรือกิจการที่เกี่ยวข้องกัน

	พ.ศ. 2565 บาท	พ.ศ. 2564 บาท
ลูกหนี้		
ลูกหนี้การค้า (หมายเหตุ 11)	4,105,040	4,454,296
หัก ค่าเผื่อผลขาดทุนที่คาดว่าจะเกิดขึ้น	-	(564)
ลูกหนี้การค้า – สุทธิ	4,105,040	4,453,732
ลูกหนี้อื่น (หมายเหตุ 11)	65,226	20,000
เจ้าหนี้		
เจ้าหนี้การค้า (หมายเหตุ 17)	160,247	119,109
เจ้าหนี้อื่น (หมายเหตุ 17)	164,675	209,396
เจ้าหนี้สินทรัพย์ถาวร	-	5,988
เงินรับล่วงหน้าค่าสินค้า	-	77,000

บริษัท กิจเจริญ เอ็นจิเนียริ่ง อิเล็กทริค จำกัด (มหาชน)

หมายเหตุประกอบงบการเงิน

สำหรับปีสิ้นสุดวันที่ 31 ธันวาคม พ.ศ. 2565

30.3 เงินให้กู้ยืมระยะสั้นแก่บุคคลที่เกี่ยวข้องกัน

การเคลื่อนไหวของเงินให้กู้ยืมระยะสั้นแก่บุคคลที่เกี่ยวข้องกันสำหรับปีสิ้นสุดวันที่ 31 ธันวาคม มีดังนี้

	พ.ศ. 2565	พ.ศ. 2564
	บาท	บาท
ณ วันที่ 1 มกราคม	212,986	10,355,571
เงินให้กู้ยืมระหว่างปี	450,000	103,773,327
รับชำระเงินให้กู้ระหว่างปี	(662,986)	(113,915,912)
ณ วันที่ 31 ธันวาคม	-	212,986

เงินให้กู้ยืมระยะสั้นแก่บุคคลที่เกี่ยวข้องกันเป็นเงินให้กู้ยืมชนิดไม่มีหลักประกันและมีกำหนดชำระคืนเมื่อทวงถามในสกุลเงินบาท เงินให้กู้ยืมดังกล่าวไม่คิดอัตราดอกเบี้ย (พ.ศ. 2564 : MLR-2.25 ต่อปี) เงินให้กู้ยืมระยะสั้นเป็นส่วนที่หมุนเวียน มูลค่ายุติธรรมจึงมีมูลค่าใกล้เคียงกับมูลค่าตามบัญชี เนื่องจากผลกระทบของอัตราคิดลดไม่มีสาระสำคัญ

30.4 เงินกู้ยืมระยะสั้นจากบุคคลที่เกี่ยวข้องกัน

การเคลื่อนไหวของเงินกู้ยืมระยะสั้นจากบุคคลที่เกี่ยวข้องกันสำหรับปีสิ้นสุดวันที่ 31 ธันวาคม มีดังนี้

	พ.ศ. 2565	พ.ศ. 2564
	บาท	บาท
ณ วันที่ 1 มกราคม	-	-
เงินกู้เพิ่มระหว่างปี	13,737,014	-
จ่ายชำระเงินกู้ระหว่างปี	(13,737,014)	-
ณ วันที่ 31 ธันวาคม	-	-

เงินกู้ยืมระยะสั้นจากบุคคลที่เกี่ยวข้องกันไม่มีดอกเบี้ยและไม่มีหลักประกัน โดยมีกำหนดชำระคืนเมื่อทวงถาม

บริษัท กิจเจริญ เอ็นจิเนียริ่ง อิเล็กทริก จำกัด (มหาชน)

หมายเหตุประกอบงบการเงิน

สำหรับปีสิ้นสุดวันที่ 31 ธันวาคม พ.ศ. 2565

30.5 ค่าตอบแทนผู้บริหารสำคัญ

ผู้บริหารสำคัญของบริษัท รวมถึงกรรมการ (ไม่ว่าจะทำหน้าที่ในระดับบริหารหรือไม่) คณะผู้บริหารระดับสูง ค่าตอบแทนที่จ่ายหรือค้างจ่ายสำหรับผู้บริหารสำคัญมีดังนี้

สำหรับปีสิ้นสุดวันที่ 31 ธันวาคม	พ.ศ. 2565 บาท	พ.ศ. 2564 บาท
เงินเดือนและผลประโยชน์ระยะสั้นอื่น	20,234,400	17,315,000
ผลประโยชน์หลังออกจากงาน	248,762	198,762
รวม	20,483,162	17,513,762

31 หนังสือค้ำประกันธนาคาร

ณ วันที่ 31 ธันวาคม พ.ศ. 2565 บริษัทมีภาระผูกพันจากหนังสือค้ำประกันที่ออกโดยธนาคารสำหรับการใช้ไฟฟ้าเป็นจำนวน 1,215,700 บาท (พ.ศ. 2564 : 1,215,700 บาท)

32 ภาระผูกพัน

ภาระผูกพันรายจ่ายฝ่ายทุน

ภาระผูกพันที่เป็นข้อผูกมัด ณ วันที่ 31 ธันวาคม ที่เกี่ยวข้องกับรายจ่ายฝ่ายทุนซึ่งยังไม่ได้รับรู้ในงบการเงินมีดังนี้

	พ.ศ. 2565 บาท	พ.ศ. 2564 บาท
อาคารและเครื่องจักร	38,485,942	7,436,149
โปรแกรมคอมพิวเตอร์	261,339	1,000,000
รวม	38,747,281	8,436,149

บริษัท กิจเจริญ เอ็นจิเนียริ่ง อิเล็กทริก จำกัด (มหาชน)

หมายเหตุประกอบงบการเงิน

สำหรับปีสิ้นสุดวันที่ 31 ธันวาคม พ.ศ. 2565

33 เหตุการณ์ภายหลังวันที่ในงบการเงิน

ตามมติที่ประชุมคณะกรรมการบริษัท ครั้งที่ 1/2566 เมื่อวันที่ 24 กุมภาพันธ์ พ.ศ. 2566 คณะกรรมการบริษัทมีมติอนุมัติให้พิจารณาการจ่ายปันผลสำหรับผลการดำเนินงานประจำปี 2565 ซึ่งจะพิจารณาแบ่งจ่ายเป็นหุ้นปันผลและเงินสด ดังนี้

- จ่ายปันผลเป็นหุ้นสามัญเพิ่มทุนของบริษัทจำนวน 116,000,000 หุ้น มูลค่าที่ตราไว้หุ้นละ 0.50 บาท ให้แก่ผู้ถือหุ้นเดิมของบริษัทในอัตรา 1 หุ้นสามัญเดิมต่อ 1 หุ้นปันผล รวมเป็นจำนวนเงิน 58,000,000 บาท
- จ่ายปันผลเป็นเงินสด ในอัตราหุ้นละ 0.63 บาท เป็นจำนวนเงิน 73,080,000 บาท

นอกจากนี้ที่ประชุมมีมติอนุมัติให้พิจารณาการเพิ่มทุนจดทะเบียนของบริษัท จากหุ้นสามัญเดิมจำนวน 116,000,000 หุ้น คิดเป็นจำนวนเงิน 58,000,000 บาท เป็นหุ้นสามัญทั้งหมดจำนวน 232,000,000 หุ้น คิดเป็นจำนวนเงิน 116,000,000 บาท โดยการออกหุ้นสามัญเพิ่มทุนใหม่จำนวน 116,000,000 หุ้น มูลค่าที่ตราไว้หุ้นละ 0.50 บาท เพื่อรองรับการจ่ายหุ้นปันผลจำนวนเงิน 58,000,000 บาท

ทั้งนี้การจ่ายปันผลและเพิ่มทุนจดทะเบียนของบริษัทจะขึ้นอยู่กับผลการพิจารณาอนุมัติของผู้ถือหุ้นในการประชุมสามัญผู้ถือหุ้นประจำปี 2566 ซึ่งจะจัดขึ้นในวันที่ 4 เมษายน พ.ศ. 2566

ส่วนที่ 4

เอกสารแนบ



เอกสารแบบ 1 รายละเอียดเกี่ยวกับกรรมการ ผู้บริหาร ผู้มีอำนาจควบคุม ผู้ที่ได้รับมอบหมายให้รับผิดชอบสูงสุดในสายงานบัญชีและการเงิน ผู้ที่ได้รับมอบหมายให้รับผิดชอบโดยตรงในการควบคุมดูแลการทำบัญชี และเลขานุการบริษัท

1. รายละเอียดเกี่ยวกับกรรมการ ผู้บริหาร ผู้มีอำนาจควบคุม ผู้ที่ได้รับมอบหมายให้รับผิดชอบสูงสุดในสายงานบัญชีและการเงิน ผู้ที่ได้รับมอบหมายให้รับผิดชอบโดยตรง ในการควบคุมดูแลการทำบัญชี

ชื่อ-สกุล/ตำแหน่ง	อายุ (ปี)	คุณวุฒิทางการศึกษา/ ประวัติอบรม	สัดส่วนการ ถือหุ้นใน บริษัทฯ (ร้อยละ) ^{1/}	ความสัมพันธ์ กรรมการและ ผู้บริหาร	ประสบการณ์ทำงานในระยะ 5 ปีย้อนหลัง			
					ช่วงเวลา	ตำแหน่ง	ชื่อหน่วยงาน/ บริษัท	ประเภทธุรกิจ
1. นายการุณย์ สุจิวิโรตม ประธานกรรมการ / ประธานกรรมการบริหาร / กรรมการ ดำรงตำแหน่ง พฤษภาคม 2539	66	- หลักสูตร Director Accreditation Program (DAP) รุ่น 188/2564 สมาคมส่งเสริมสถาบัน กรรมการบริษัทไทย (Thai Institute of Directors : IOD)	11.00	คู่สมรสของ นางกัญญา, บิดาของ นางสาว กานต์ธีรา, นางสาว กรกมล, นายเกษมสันต์, นายเกิดชัย สุจิวิโรตม	2565 - ปัจจุบัน	ประธานกรรมการ / ประธานกรรมการบริหาร	บริษัท กิจเจริญ เอ็นจิเนียริ่ง อิเลคทริก จำกัด (มหาชน)	ผู้ผลิตแลจำหน่าย ตู้ไฟสวิตช์บอร์ด รางเดินสายไฟ อุปกรณ์ที่ใช้ เดินสายไฟทุกชนิด และชิ้นส่วนงาน โลหะแผ่นแปรรูป สั่งผลิตพิเศษ
					2539 - ปัจจุบัน	กรรมการ		
					2552 - ปัจจุบัน	กรรมการ	บริษัท เคเจแอล อิเลคทริก จำกัด	

ชื่อ-สกุล/ตำแหน่ง	อายุ (ปี)	คุณวุฒิทางการศึกษา/ ประวัติอาชีวศึกษา	สัดส่วนการถือหุ้นในบริษัท (ร้อยละ) ^{1/}	ความสัมพันธ์กรรมการและผู้บริหาร	ประสบการณ์ทำงานในระยะ 5 ปีย้อนหลัง			
					ช่วงเวลา	ตำแหน่ง	ชื่อหน่วยงาน/บริษัท	ประเภทธุรกิจ
2. นายพิชัย ดุษฎีกุลชัย ประธานกรรมการ ตรวจสอบ / ประธาน กรรมการสรรหาและ พิจารณาค่าตอบแทน / กรรมการอิสระ ดำรงตำแหน่งวันที่ 16 กุมภาพันธ์ 2565	61	<ul style="list-style-type: none"> - ปริญญาบริหารธุรกิจมหาบัณฑิต (MBA), Ashland University, Ohio, U.S.A. - ศิลปศาสตรบัณฑิต สาขาวิชาคณิตศาสตร์และสถิติ มหาวิทยาลัยธรรมศาสตร์ - หลักสูตร Director Certification Program (DCP) รุ่นที่ 278/2562 สมาคมส่งเสริมสถาบันกรรมการบริษัทไทย (Thai Institute of Directors : IOD) - หลักสูตร Advance Audit Committee Program (ACCP) รุ่นที่ 38/2563 จากสมาคมส่งเสริมสถาบันกรรมการบริษัทไทย (IOD) - หลักสูตร TLCA Leadership Development Program (LDP) 	-ไม่มี-	-ไม่มี-	2565 - ปัจจุบัน	ประธานกรรมการ ตรวจสอบ / ประธาน กรรมการสรรหาและ พิจารณาค่าตอบแทน / กรรมการอิสระ	บริษัท กิจเจริญ เอ็นจิเนียริ่ง อิเล็กทริก จำกัด (มหาชน)	ผู้ผลิตแลจำหน่าย ตู้ไฟสวิตช์บอร์ด รางเดินสายไฟ อุปกรณ์ที่ใช้ เดินสายไฟทุกชนิด และชิ้นส่วนงาน โลหะแผ่นแปรรูป สิ่งผลิตพิเศษ
					2564 - ปัจจุบัน	กรรมการสิ่งแวดล้อม สังคม และการกำกับดูแล กิจการ	บริษัท บ้านปู จำกัด (มหาชน)	พลังงาน
					2562 - ปัจจุบัน	กรรมการอิสระ / กรรมการตรวจสอบ	บริษัท บ้านปู จำกัด (มหาชน)	พลังงาน
					2563 - ปัจจุบัน	กรรมการอิสระ / กรรมการตรวจสอบ / กรรมการบริษัทภิบาล	ธนาคารแลนด์ แอนด์ เฮาส์ จำกัด (มหาชน)	การเงินและ ธนาคาร
					2563 - ปัจจุบัน	กรรมการอิสระ / ประธานกรรมการสรรหา และกำหนดค่าตอบแทน / กรรมการตรวจสอบ / กรรมการกำกับความเสี่ยง	บริษัท แอล เอช ไฟแนนซ์เซียล กรุ๊ป จำกัด (มหาชน)	การเงินและ ธนาคาร

ชื่อ-สกุล/ตำแหน่ง	อายุ (ปี)	คุณวุฒิทางการศึกษา/ ประวัติอบรม	สัดส่วนการถือหุ้นในบริษัท (ร้อยละ) ^{1/}	ความสัมพันธ์กรรมการและผู้บริหาร	ประสบการณ์ทำงานในระยะ 5 ปีย้อนหลัง			
					ช่วงเวลา	ตำแหน่ง	ชื่อหน่วยงาน/บริษัท	ประเภทธุรกิจ
		รุ่นที่ 1 จากสมาคมบริษัทจดทะเบียนไทย			2561 - 2561	General Manager & Deputy Country Head of Thailand	ธนาคาร ชูมิโตโม มิตซุย แบงกิ้ง คอร์ปอเรชั่น	การเงินและธนาคาร
					2545 - 2561	Head of Business Promotion	ธนาคาร ชูมิโตโม มิตซุย แบงกิ้ง คอร์ปอเรชั่น	การเงินและธนาคาร
3. นายวรุฒม์ เตมีย์ ประธานกรรมการบริหาร ความเสี่ยง / กรรมการสรรหาและพิจารณา คำตอบแทน / กรรมการตรวจสอบ / กรรมการอิสระ ดำรงตำแหน่งวันที่ 16 กุมภาพันธ์ 2565	41	<ul style="list-style-type: none"> - ปริญญาโท, M.B.A. Duke University, USA - ปริญญาตรี เศรษฐศาสตร์บัณฑิต จุฬาลงกรณ์มหาวิทยาลัย - หลักสูตร TLCA Executive Development Program (EDP) รุ่นที่ 18 จากสมาคมบริษัทจดทะเบียนไทย - หลักสูตร Director Accreditation Program (DAP) รุ่นที่ 193/2565 สมาคมส่งเสริมสถาบันกรรมการบริษัทไทย (Thai Institute of Directors : IOD) 	-ไม่มี-	-ไม่มี-	2565 - ปัจจุบัน	ประธานกรรมการบริหาร ความเสี่ยง / กรรมการสรรหาและพิจารณา คำตอบแทน / กรรมการตรวจสอบ / กรรมการอิสระ	บริษัท กิจเจริญ เอ็นจิเนียริ่ง อิเล็กทริก จำกัด (มหาชน)	ผู้ผลิตและจำหน่ายตู้ไฟสวิทช์บอร์ด รางเดินสายไฟ อุปกรณ์ที่ใช้เดินสายไฟทุกชนิด และชิ้นส่วนงานโลหะแผ่นแปรรูป สั่งผลิตพิเศษ
					2564 - ปัจจุบัน	Investment Director	บริษัท เจ เอ โอ โยลดิ้งส์ จำกัด	การลงทุน
					2563 - ปัจจุบัน	กรรมการ	บริษัท อิสระ เจ จำกัด	ที่ปรึกษาทางการเงิน
					2555 - ปัจจุบัน	กรรมการ	บริษัท วีว่า แคปปิตอล จำกัด	ที่ปรึกษาทางการเงิน

ชื่อ-สกุล/ตำแหน่ง	อายุ (ปี)	คุณวุฒิทางการศึกษา/ ประวัติอาชีวศึกษา	สัดส่วนการถือหุ้นในบริษัท (ร้อยละ) ^{1/}	ความสัมพันธ์กรรมการและผู้บริหาร	ประสบการณ์ทำงานในระยะ 5 ปีย้อนหลัง			
					ช่วงเวลา	ตำแหน่ง	ชื่อหน่วยงาน/บริษัท	ประเภทธุรกิจ
					2560 – 2563	Head of Client Coverage	กลุ่มธุรกิจการเงิน เกียรตินาคินภัทร	การเงิน
					2558 - 2560	Associate Director	ธนาคาร สแตนดาร์ดชาร์เตอร์ด (ไทย) จำกัด (มหาชน)	การเงิน
4. รศ.ดร.วิเลิศ ภูริวัชร กรรมการตรวจสอบ / กรรมการอิสระ ดำรงตำแหน่งวันที่ 16 กุมภาพันธ์ 2565	54	<ul style="list-style-type: none"> - Doctor of Philosophy (Management Studies), University of Oxford United Kingdom - Master of Private and Public Mangement, Yale University, USA - ปริญญาโท บริหารธุรกิจ มหาวิทยาลัย สาขาการตลาด มหาวิทยาลัยธรรมศาสตร์ - ปริญญาตรี บริหารธุรกิจบัณฑิต สาขาการเงินและการธนาคาร จุฬาลงกรณ์มหาวิทยาลัย - หลักสูตร Director Accreditation Program 	-ไม่มี-	-ไม่มี-	2565 - ปัจจุบัน	กรรมการตรวจสอบ / กรรมการอิสระ	บริษัท กิจเจริญเอ็นจิเนียริ่ง อิเล็กทริก จำกัด (มหาชน)	ผู้ผลิตและจำหน่ายตู้ไฟสวิทช์บอร์ด รางเดินสายไฟ อุปกรณ์ที่ใช้เดินสายไฟทุกชนิด และชิ้นส่วนงานโลหะแผ่นแปรรูปสั่งผลิตพิเศษ
					2563 – ปัจจุบัน	<ul style="list-style-type: none"> - คณะกรรมการที่ปรึกษาสำนักวิชาทรัพยากรการเกษตร - คณะกรรมการนโยบายการเงิน - คณะกรรมการบริหารคณะพาณิชยศาสตร์และการบัญชี 	จุฬาลงกรณ์มหาวิทยาลัย	การศึกษา

ชื่อ-สกุล/ตำแหน่ง	อายุ (ปี)	คุณวุฒิทางการศึกษา/ประวัติอบรม	สัดส่วนการถือหุ้นในบริษัท (ร้อยละ) ^{1/}	ความสัมพันธ์กรรมการและผู้บริหาร	ประสบการณ์ทำงานในระยะ 5 ปีย้อนหลัง			
					ช่วงเวลา	ตำแหน่ง	ชื่อหน่วยงาน/บริษัท	ประเภทธุรกิจ
		(DAP) รุ่นที่ 137/2560 สมาคมส่งเสริมสถาบัน กรรมการบริษัทไทย (Thai Institute of Directors : IOD)				<ul style="list-style-type: none"> - คณะกรรมการบริหาร ศูนย์ทดสอบทางวิชาการ - คณะกรรมการประเมิน ผู้ปฏิบัติงานเข้าสู่ระดับ P ตามค่างานใน ตำแหน่ง ศูนย์จัดการ ทรัพยากรของมหาวิทยาลัย - คณะกรรมการประกัน คุณภาพ - คณะกรรมการพิจารณา กำหนดตำแหน่ง เชี่ยวชาญระดับต้น เชี่ยวชาญระดับกลาง และเชี่ยวชาญระดับสูง - คณะกรรมการ อำนวยการวิเคราะห์ กรอบอัตรากำลังของ มหาวิทยาลัย - รักษาการผู้อำนวยการ หลักสูตรสหสาขาวิชา ธุรกิจเทคโนโลยีและ การจัดการนวัตกรรม บัณฑิตวิทยาลัย 		

ชื่อ-สกุล/ตำแหน่ง	อายุ (ปี)	คุณวุฒิทางการศึกษา/ ประวัติอาชีวศึกษา	สัดส่วนการถือหุ้นในบริษัท (ร้อยละ) ^{1/}	ความสัมพันธ์ กรรมการและผู้บริหาร	ประสบการณ์ทำงานในระยะ 5 ปีย้อนหลัง			
					ช่วงเวลา	ตำแหน่ง	ชื่อหน่วยงาน/ บริษัท	ประเภทธุรกิจ
					2562 - ปัจจุบัน	- คณบดีคณะ พาณิชย์ศาสตร์และการ บัญชี จุฬาลงกรณ์ มหาวิทยาลัย	จุฬาลงกรณ์ มหาวิทยาลัย	การศึกษา
					2558 - ปัจจุบัน	- กรรมการอิสระ / ประธานคณะกรรมการ การตลาดและพัฒนา อย่างยั่งยืน / กรรมการ สรรหาและกำหนด ค่าตอบแทน	บริษัท เซ็น คอร์ ปอเรชั่น กรุ๊ป จำกัด (มหาชน)	การถือหุ้นในบริษัท อื่น (Holding Company) ที่ ประกอบธุรกิจ ร้านอาหารและ ธุรกิจที่เกี่ยวข้องอื่น
5. นางกัญญา สุจิตโรดม รองประธาน กรรมการบริหาร / กรรมการ ดำรงตำแหน่ง พฤษภาคม 2539	64	- หลักสูตร Director Accreditation Program (DAP) รุ่น 188/2564 สมาคมส่งเสริมสถาบัน กรรมการบริษัทไทย (Thai Institute of Directors : IOD)	10.92	คู่สมรสของ นายการุณย์, มารดาของ นางสาว กานต์ธีรา, นางสาว กรกมล, นายเกษมสันต์, นายเกิดชัย สุจิตโรดม	2539 - ปัจจุบัน	กรรมการ	บริษัท กิจเจริญ เอ็นจิเนียริ่ง อิเล็กทริก จำกัด (มหาชน)	ผู้ผลิตและจำหน่าย ตู้ไฟสวิตช์บอร์ด รางเดินสายไฟ อุปกรณ์ที่ใช้ เดินสายไฟทุกชนิด และชิ้นส่วนงาน โลหะแผ่นแปรรูป สั่งผลิตพิเศษ
					2565 - ปัจจุบัน	รองประธาน กรรมการบริหาร		
					2552 - ปัจจุบัน	กรรมการ	บริษัท เคเจแอล อิเล็กทริก จำกัด	กิจกรรมของบริษัท โฮลดิ้งที่ไม่ได้ลงทุน ในธุรกิจการเงิน เป็นหลัก

ชื่อ-สกุล/ตำแหน่ง	อายุ (ปี)	คุณวุฒิทางการศึกษา/ ประวัติอบรม	สัดส่วนการถือหุ้นในบริษัท (ร้อยละ) ^{1/}	ความสัมพันธ์ กรรมการและผู้บริหาร	ประสบการณ์ทำงานในระยะ 5 ปีย้อนหลัง			
					ช่วงเวลา	ตำแหน่ง	ชื่อหน่วยงาน/ บริษัท	ประเภทธุรกิจ
6. นายเกษมสันต์ สุจิตโรดม กรรมการสรรหาและ พิจารณาค่าตอบแทน / กรรมการบริหารความเสี่ยง / กรรมการ / กรรมการบริหาร / ประธานเจ้าหน้าที่บริหาร ดำรงตำแหน่งวันที่ 1 พฤศจิกายน 2555	33	- ปริญญาตรี วิศวกรรมศาสตร์ จุฬาลงกรณ์มหาวิทยาลัย - หลักสูตร Director Accreditation Program (DAP) รุ่น 188/2564 สมาคมส่งเสริมสถาบัน กรรมการบริษัทไทย (Thai Institute of Directors : IOD)	2.52	บุตรของนาย การุญย์ และ นางกันยา สุจิตโรดม, พี่ชายของนาย เกิดชัย สุจิตโรดม, น้องชายของ นางสาว กานต์ธีรา และ นางสาว กรกมล สุจิตโรดม	2565 - ปัจจุบัน	กรรมการสรรหาและ พิจารณาค่าตอบแทน / กรรมการบริหารความ เสี่ยง / กรรมการบริหาร / ประธานเจ้าหน้าที่บริหาร	บริษัท กิจเจริญ เอ็นจิเนียริ่ง อิเลคทริก จำกัด (มหาชน)	ผู้ผลิตแลจำหน่าย ตู้ไฟสวิทช์บอร์ด รางเดินสายไฟ อุปกรณ์ที่ใช้ เดินสายไฟทุกชนิด และชิ้นส่วนงาน โลหะแผ่นแปรรูป สั่งผลิตพิเศษ
					2565 - ปัจจุบัน	กรรมการ	บริษัท เคเจแอล อิเลคทริก จำกัด	กิจกรรมของบริษัท โฮลดิ้งที่ไม่ได้ลงทุน ในธุรกิจการเงิน เป็นหลัก
					2564 - ปัจจุบัน	กรรมการ	บริษัท กิจเจริญ เอ็นจิเนียริ่ง อิเลคทริก จำกัด (มหาชน)	ผู้ผลิตแลจำหน่าย ตู้ไฟสวิทช์บอร์ด รางเดินสายไฟ อุปกรณ์ที่ใช้ เดินสายไฟทุกชนิด และชิ้นส่วนงาน โลหะแผ่นแปรรูป สั่งผลิตพิเศษ
					2560 - ปัจจุบัน	ประธานเจ้าหน้าที่บริหาร		
					2557 - 2560	ผู้จัดการทั่วไป		
					2555 - 2557	รองผู้จัดการฝ่ายผลิต		

ชื่อ-สกุล/ตำแหน่ง	อายุ (ปี)	คุณวุฒิทางการศึกษา/ ประวัติอาชีวศึกษา	สัดส่วนการถือหุ้นในบริษัท (ร้อยละ) ^{1/}	ความสัมพันธ์กรรมการและผู้บริหาร	ประสบการณ์ทำงานในระยะ 5 ปีย้อนหลัง			
					ช่วงเวลา	ตำแหน่ง	ชื่อหน่วยงาน/บริษัท	ประเภทธุรกิจ
7. นางสาวกานต์ธีรา สุจิตโรดม กรรมการ / ผู้อำนวยการฝ่ายสำนักบริหาร ดำรงตำแหน่งวันที่ 1 กันยายน 2552	36	- ปริญญาตรี สาขา Business , Auckland University of Technology, Auckland, New Zealand - หลักสูตร Director Accreditation Program (DAP) รุ่นที่ 190/2565 สมาคมส่งเสริมสถาบันกรรมการบริษัทไทย (Thai Institute of Directors : IOD)] สมาคมส่งเสริมสถาบันกรรมการบริษัทไทย (Thai Institute of Directors : IOD)	2.52	บุตรของนายการุณย์ และนางกัญญา สุจิตโรดม, พี่สาวของนางสาวกรกมล นายเกษมสันต์ และนายเกิดชัย สุจิตโรดม	2564 – ปัจจุบัน	กรรมการ	บริษัท กิจเจริญ เอ็นจิเนียริ่ง อิเล็กทริก จำกัด (มหาชน)	ผู้ผลิตแลจำหน่ายตู้ไฟสวิทช์บอร์ด รางเดินสายไฟ อุปกรณ์ที่ใช้เดินสายไฟทุกชนิด และชิ้นส่วนงานโลหะแผ่นแปรรูปสั่งผลิตพิเศษ
					2565 - ปัจจุบัน	กรรมการ	บริษัท เคเจแอล อิเล็กทริก จำกัด	กิจกรรมของบริษัท โอลด์ติ้งที่ไม่ได้ลงทุนในธุรกิจการเงินเป็นหลัก
					2559 - ปัจจุบัน	กรรมการ	บริษัท โฟร์ซอป มಿನิมาร์ท จำกัด	ร้านสะดวกซื้อ/มินิมาร์ท
					2560 – ปัจจุบัน	ผู้อำนวยการฝ่ายสำนักบริหาร	บริษัท กิจเจริญ เอ็นจิเนียริ่ง อิเล็กทริก จำกัด (มหาชน)	ผู้ผลิตแลจำหน่ายตู้ไฟสวิทช์บอร์ด รางเดินสายไฟ อุปกรณ์ที่ใช้เดินสายไฟทุกชนิด และชิ้นส่วนงานโลหะแผ่นแปรรูป
					2557 - 2560	ผู้จัดการฝ่ายทรัพยากรบุคคล		
					2554 – 2557	ผู้ช่วยผู้จัดการฝ่ายการเงิน		

ชื่อ-สกุล/ตำแหน่ง	อายุ (ปี)	คุณวุฒิทางการศึกษา/ ประวัติอบรม	สัดส่วนการถือหุ้นในบริษัท (ร้อยละ) ^{1/}	ความสัมพันธ์กรรมการและผู้บริหาร	ประสบการณ์ทำงานในระยะ 5 ปีย้อนหลัง			
					ช่วงเวลา	ตำแหน่ง	ชื่อนายงาน/บริษัท	ประเภทธุรกิจ
					2552 – 2554	ผู้ช่วยผู้จัดการฝ่ายระบบควบคุมคุณภาพ		สังผลิตพิเศษ
8. นางสาวกรกมล สุจิวิโรดม กรรมการ / ผู้อำนวยการฝ่ายการตลาด ดำรงตำแหน่งวันที่ 2 มกราคม 2554	33	- ปริญญาโท MSc Management & Marketing, Birmingham City University, Birmingham, UK - ปริญญาตรี ศิลปศาสตร์บัณฑิต มหาวิทยาลัยธรรมศาสตร์ - หลักสูตร Director Accreditation Program (DAP) รุ่นที่ 190/2565 สมาคมส่งเสริมสถาบันกรรมการบริษัทไทย (Thai Institute of Directors : IOD)	2.52	บุตรของนาย การุณย์ และ นางกัญญา สุจิวิโรดม, พี่สาวของนาย เกษมสันต์ และ นายเกิดชัย สุจิวิโรดม, น้องสาวของ นางสาว กานต์ธีรา สุจิวิโรดม	2564 – ปัจจุบัน	กรรมการ	บริษัท กิจเจริญ เอ็นจิเนียริ่ง อิเล็กทริก จำกัด (มหาชน)	ผู้ผลิตแลจำหน่าย ตู้ไฟสวิตช์บอร์ด รางเดินสายไฟ อุปกรณ์ที่ใช้เดินสายไฟทุกชนิด และชิ้นส่วนงาน โลหะแผ่นแปรรูปสังผลิตพิเศษ
					2565 - ปัจจุบัน	กรรมการ	บริษัท เคเจแอล อิเล็กทริก จำกัด	กิจกรรมของบริษัท โฮลดิ้งที่ไม่ได้ลงทุนในธุรกิจการเงินเป็นหลัก
					2559 - ปัจจุบัน	กรรมการ	บริษัท โฟร์ชอป มินิมาร์ท จำกัด	ร้านสะดวกซื้อ/มินิมาร์ท
					2560 - ปัจจุบัน	ผู้อำนวยการฝ่ายการตลาด	บริษัท กิจเจริญ เอ็นจิเนียริ่ง อิเล็กทริก จำกัด (มหาชน)	ผู้ผลิตแลจำหน่าย ตู้ไฟสวิตช์บอร์ด รางเดินสายไฟ อุปกรณ์ที่ใช้เดินสายไฟทุกชนิด
					2558 - 2560	ผู้จัดการฝ่ายการตลาด		

ชื่อ-สกุล/ตำแหน่ง	อายุ (ปี)	คุณวุฒิทางการศึกษา/ ประวัติอาชีวศึกษา	สัดส่วนการถือหุ้นในบริษัท (ร้อยละ) ^{1/}	ความสัมพันธ์กรรมการและผู้บริหาร	ประสบการณ์ทำงานในระยะ 5 ปีย้อนหลัง			
					ช่วงเวลา	ตำแหน่ง	ชื่อหน่วยงาน/บริษัท	ประเภทธุรกิจ
					2554 - 2558	ผู้ช่วยผู้จัดการฝ่ายขาย		และชิ้นส่วนงานโลหะแผ่นแปรรูปสังกะสีพิเศษ
9. นายเกิดชัย สุจิตโรดม กรรมการ/ ผู้อำนวยการฝ่ายพัฒนาธุรกิจ ดำรงตำแหน่งวันที่ 3 มิถุนายน 2559	31	- ปริญญาตรี BSc Business Administration – Marketing, California State University San Marcos, San Marcos, USA - หลักสูตร Director Accreditation Program (DAP) รุ่นที่ 190/2565 สมาคมส่งเสริมสถาบันกรรมการบริษัทไทย (Thai Institute of Directors : IOD)	2.52	บุตรของนาย การุณย์ และ นางกัญญา สุจิตโรดม, น้องชายของ นางสาว กานต์ธีรา นางสาว กรกมล และ นายเกษมสันต์ สุจิตโรดม	2564 - ปัจจุบัน	กรรมการ	บริษัท กิจเจริญ เอ็นจิเนียริ่ง อิเล็กทริก จำกัด (มหาชน)	ผู้ผลิตแลจำหน่ายตู้ไฟสวิทช์บอร์ด รางเดินสายไฟ อุปกรณ์ที่ใช้เดินสายไฟทุกชนิด และชิ้นส่วนงานโลหะแผ่นแปรรูปสังกะสีพิเศษ
					2565 - ปัจจุบัน	กรรมการ	บริษัท เคเจแอล อิเล็กทริก จำกัด	กิจกรรมของบริษัท โอลดิงที่ไม่ได้ลงทุนในธุรกิจการเงินเป็นหลัก
					2563 - ปัจจุบัน	ผู้อำนวยการฝ่ายพัฒนาธุรกิจ	บริษัท กิจเจริญ เอ็นจิเนียริ่ง อิเล็กทริก จำกัด (มหาชน)	ผู้ผลิตแลจำหน่ายตู้ไฟสวิทช์บอร์ด รางเดินสายไฟ อุปกรณ์ที่ใช้เดินสายไฟทุกชนิด และชิ้นส่วนงานโลหะแผ่นแปรรูปสังกะสีพิเศษ
					2561 - 2563	รองผู้จัดการฝ่ายขาย		
					2559 - 2561	ผู้ช่วยผู้จัดการฝ่ายขาย		

ชื่อ-สกุล/ตำแหน่ง	อายุ (ปี)	คุณวุฒิทางการศึกษา/ ประวัติอบรม	สัดส่วนการถือหุ้นในบริษัท (ร้อยละ) ^{1/}	ความสัมพันธ์ กรรมการและผู้บริหาร	ประสบการณ์ทำงานในระยะ 5 ปีย้อนหลัง			
					ช่วงเวลา	ตำแหน่ง	ชื่อหน่วยงาน/บริษัท	ประเภทธุรกิจ
10.นายพรชัย ธนทวีโชคไพศาล ผู้อำนวยการฝ่ายผลิต ชื่อสกุลเดิม นายพรชัย วิวิธสิริ ดำรงตำแหน่งวันที่ 2 มกราคม 2549	42	- ปริญญาตรี บริหารธุรกิจ บัณฑิต สาขาการตลาด มหาวิทยาลัยสยาม - หลักสูตรอบรม เจ้าหน้าที่ความปลอดภัยในการทำงาน ระดับบริหาร	-ไม่มี-	ญาติของครอบครัว สุจิตโรดม	2564 – ปัจจุบัน	ผู้อำนวยการฝ่ายผลิต	บริษัท กิจเจริญ เอ็นจิเนียริ่ง อิเล็กทริก จำกัด (มหาชน)	ผู้ผลิตแลจำหน่าย ตู้ไฟสวิตช์บอร์ด รางเดินสายไฟ อุปกรณ์ที่ใช้เดินสายไฟทุกชนิด และชิ้นส่วนงาน โลหะแผ่นแปรรูป สั่งผลิตพิเศษ
					2556 - ปัจจุบัน	กรรมการ	บริษัท พี เค เอส ออโต้ เซอร์วิส เซ็นเตอร์ จำกัด	ขายส่งชิ้นส่วนและ อุปกรณ์เสริมใหม่ของยานยนต์
					2549 – 2563	ผู้จัดการฝ่ายโรงงาน	บริษัท กิจเจริญ เอ็นจิเนียริ่ง อิเล็กทริก จำกัด (มหาชน)	ผู้ผลิตแลจำหน่าย ตู้ไฟสวิตช์บอร์ด รางเดินสายไฟ อุปกรณ์ที่ใช้เดินสายไฟทุกชนิด และชิ้นส่วนงาน โลหะแผ่นแปรรูป สั่งผลิตพิเศษ

ชื่อ-สกุล/ตำแหน่ง	อายุ (ปี)	คุณวุฒิทางการศึกษา/ ประวัติอบรม	สัดส่วนการถือหุ้นในบริษัท (ร้อยละ) ^{1/}	ความสัมพันธ์กรรมการและผู้บริหาร	ประสบการณ์ทำงานในระยะ 5 ปีย้อนหลัง			
					ช่วงเวลา	ตำแหน่ง	ชื่อหน่วยงาน/บริษัท	ประเภทธุรกิจ
11. นายพรัตน์ ประเจริญพร ผู้อำนวยการฝ่ายขาย ชื่อสกุลเดิม นายพรัตน์ แซ่ลิ่ม ดำรงตำแหน่งวันที่ 10 กันยายน 2544	41	- โรงเรียน วัดราชโอรส มัธยมศึกษาปีที่ 3	-ไม่มี-	ญาติของครอบครัว สุจิตโรดม	2564 – ปัจจุบัน	ผู้อำนวยการฝ่ายขาย	บริษัท กิจเจริญ เอ็นจิเนียริ่ง อิเลคทริก จำกัด (มหาชน)	ผู้ผลิตและจำหน่าย ตู้ไฟสวิตช์บอร์ด รางเดินสายไฟ อุปกรณ์ที่ใช้เดินสายไฟทุกชนิด และชิ้นส่วนงาน โลหะแผ่นแปรรูป สั่งผลิตพิเศษ
					2544 – 2563	ผู้จัดการฝ่ายขาย		
12. นางวราภรณ์ สุพรรณบรรจง ผู้อำนวยการฝ่ายซัพพลายเชน ชื่อสกุลเดิม นางสาว วราภรณ์ วิวิธสิริ ดำรงตำแหน่งวันที่ 16 มีนาคม 2545	47	- ปริญญาโทบริหารธุรกิจ มหาลัยบัณฑิต สาขาการตลาด มหาวิทยาลัยศรีนครินทรวิโรฒ ประสานมิตร - ปริญญาตรี บริหารธุรกิจ บัณฑิต สาขาการตลาด มหาวิทยาลัยอัสสัมชัญ	-ไม่มี-	ญาติของครอบครัว สุจิตโรดม	2562 - ปัจจุบัน	ผู้อำนวยการฝ่ายซัพพลายเชน	บริษัท กิจเจริญ เอ็นจิเนียริ่ง อิเลคทริก จำกัด (มหาชน)	ผู้ผลิตและจำหน่าย ตู้ไฟสวิตช์บอร์ด รางเดินสายไฟ อุปกรณ์ที่ใช้เดินสายไฟทุกชนิด และชิ้นส่วนงาน โลหะแผ่นแปรรูป สั่งผลิตพิเศษ
					2545 - 2561	ผู้จัดการฝ่ายสำนักงาน		
13. นายพงศกร ประเวศวัฒนกุล กรรมการบริหาร ^{2/} /	32	- ปริญญาตรี คณะพาณิชยศาสตร์และการบัญชี สาขาบัญชี จุฬาลงกรณ์	-ไม่มี-	-ไม่มี-	2565 - ปัจจุบัน	กรรมการบริหาร	บริษัท กิจเจริญ เอ็นจิเนียริ่ง อิเลคทริก จำกัด	ผู้ผลิตและจำหน่าย ตู้ไฟสวิตช์บอร์ด รางเดินสายไฟ
					2564 - ปัจจุบัน	ผู้อำนวยการฝ่ายบัญชีและการเงิน		

ชื่อ-สกุล/ตำแหน่ง	อายุ (ปี)	คุณวุฒิทางการศึกษา/ ประวัติอบรม	สัดส่วนการถือหุ้นในบริษัท (ร้อยละ) ^{1/}	ความสัมพันธ์ กรรมการและผู้บริหาร	ประสบการณ์ทำงานในระยะ 5 ปีย้อนหลัง			
					ช่วงเวลา	ตำแหน่ง	ชื่อหน่วยงาน/ บริษัท	ประเภทธุรกิจ
ผู้อำนวยการฝ่ายบัญชีและการเงิน ดำรงตำแหน่งวันที่ 1 กุมภาพันธ์ 2562		มหาวิทยาลัย - CFO's Orientation Course for New IPOs – SET - หลักสูตร Company Secretary Program (CSP) รุ่นที่ 126/2565 สมาคมส่งเสริมสถาบันกรรมการบริษัทไทย (Thai Institute of Directors : IOD)			2562 - 2564	ผู้จัดการฝ่ายบัญชี	(มหาชน)	อุปกรณ์ที่ใช้เดินสายไฟทุกชนิด และชิ้นส่วนงานโลหะแผ่นแปรรูปสั่งผลิตพิเศษ
					2560 - 2562	ผู้จัดการฝ่ายตรวจสอบบัญชี	บริษัท ไพร์ชวอเตอร์เฮาส์	ตรวจสอบบัญชี
					2557 - 2560	ผู้ช่วยผู้ตรวจสอบบัญชีอาวุโส	คูเปอร์ เอบีเอส จำกัด	
14. นางสาววัลย์พร พรจิรัฐติกาล ผู้จัดการฝ่ายบัญชี ดำรงตำแหน่งวันที่ 4 มกราคม 2564	30	- ปริญญาตรี คณะบริหารธุรกิจบัณฑิต สาขาบัญชี มหาวิทยาลัยอัสสัมชัญ	-ไม่มี-	-ไม่มี-	2565 - ปัจจุบัน	ผู้จัดการฝ่ายบัญชี	บริษัท กิจเจริญเอ็นจิเนียริ่ง อิเล็กทริก จำกัด (มหาชน)	ผู้ผลิตและจำหน่ายตู้ไฟสวิทช์บอร์ด รางเดินสายไฟ อุปกรณ์ที่ใช้เดินสายไฟทุกชนิด และชิ้นส่วนงานโลหะแผ่นแปรรูปสั่งผลิตพิเศษ

ชื่อ-สกุล/ตำแหน่ง	อายุ (ปี)	คุณวุฒิทางการศึกษา/ ประวัติอาชีวศึกษา	สัดส่วนการถือหุ้นในบริษัทฯ (ร้อยละ) ^{1/}	ความสัมพันธ์ กรรมการและผู้บริหาร	ประสบการณ์ทำงานในระยะ 5 ปีย้อนหลัง			
					ช่วงเวลา	ตำแหน่ง	ชื่อหน่วยงาน/ บริษัท	ประเภทธุรกิจ
					2564 - ปัจจุบัน	กรรมการ	บริษัท ไอเดีย ออดิท จำกัด	การทำบัญชีและการตรวจสอบบัญชี การให้คำปรึกษาด้านภาษี
					2564 - 2565	ผู้ช่วยผู้จัดการฝ่ายบัญชี	บริษัท กิจเจริญ เอ็นจิเนียริง อีเลคทริก จำกัด (มหาชน)	ผู้ผลิตแลจำหน่ายตู้ไฟสวิตช์บอร์ด รางเดินสายไฟ อุปกรณ์ที่ใช้เดินสายไฟทุกชนิด และชิ้นส่วนงานโลหะแผ่นแปรรูปส่งผลิตพิเศษ
					2563	ผู้จัดการการตรวจสอบบัญชี	บริษัท เคพีเอ็มจี ภูมิไชย สอบบัญชี จำกัด	ตรวจสอบบัญชี
					2560 - 2563	ผู้ช่วยผู้จัดการตรวจสอบบัญชี		
					2558 - 2560	ผู้ช่วยผู้ตรวจสอบบัญชีอาวุโส		
					2557 - 2558	ผู้ช่วยผู้ตรวจสอบบัญชี		

หมายเหตุ : ^{1/} สัดส่วนการถือหุ้นในบริษัทฯ ณ วันที่ 30 มิถุนายน 2565

^{2/} คุณพงศกร ประเวศวัฒนกุล ได้รับการแต่งตั้งเป็นกรรมการบริหารจากที่ประชุมคณะกรรมการบริษัท ครั้งที่ 9/2565 เมื่อวันที่ 27 กันยายน 2565

2. รายละเอียดเกี่ยวกับเลขานุกรบริษัท

ชื่อ-สกุล/ตำแหน่ง	อายุ (ปี)	คุณวุฒิทางการศึกษา/ ประวัติอบรม	สัดส่วน การถือหุ้น ในบริษัทฯ (ร้อยละ) ^{1/}	ความสัมพันธ์ กรรมการและ ผู้บริหาร	ประสบการณ์ทำงานในระยะ 5 ปีย้อนหลัง			
					ช่วงเวลา	ตำแหน่ง	ชื่อหน่วยงาน/ บริษัท	ประเภทธุรกิจ
1. นายพงศกร ประเวศวัฒนกุล เลขานุกรบริษัท ดำรงตำแหน่งวันที่ 1 มีนาคม 2565	31	- ปริญญาตรี คณะ พาณิชยศาสตร์และการ บัญชี สาขาบัญชี จุฬาลงกรณ์มหาวิทยาลัย - CFO's Orientation Course for New IPOs - SET - หลักสูตร Company Secretary Program (CSP) รุ่นที่ 126/2565 สมาคมส่งเสริมสถาบัน กรรมการบริษัทไทย (Thai Institute of Directors : IOD)	-ไม่มี-	-ไม่มี-	2565 - ปัจจุบัน	กรรมการบริหาร	บริษัท กิจเจริญ เอ็น จิเนียริง อีเลคทริก จำกัด (มหาชน)	ผู้ผลิตและจำหน่ายตู้ ไฟสวิตช์บอร์ด ราง เดินสายไฟ อุปกรณ์ ที่ใช้เดินสายไฟทุก ชนิด และชิ้นส่วน งานโลหะแผ่นแปรร รูปสั่งผลิตพิเศษ
					2564 - ปัจจุบัน	ผู้อำนวยการฝ่ายบัญชี และการเงิน		
					2562-2564	ผู้จัดการฝ่ายบัญชี		
					2560 - 2562	ผู้จัดการฝ่ายตรวจสอบ บัญชี		
					2557 - 2560	ผู้ช่วยผู้ตรวจสอบบัญชี อาวุโส	เอส จำกัด	ตรวจสอบบัญชี

หมายเหตุ : ^{1/} สัดส่วนการถือหุ้นในบริษัทฯ ณ วันที่ 30 มิถุนายน 2565

หน้าที่และความรับผิดชอบของเลขานุการบริษัท

เลขานุการของบริษัทจะต้องปฏิบัติหน้าที่ตามที่กำหนดในมาตรา 89/15 และมาตรา 89/16 ของพระราชบัญญัติหลักทรัพย์และตลาดหลักทรัพย์ (ฉบับที่ 4) พ.ศ. 2551 ซึ่งมีผลใช้บังคับในวันที่ 31 สิงหาคม 2551 ด้วยความรับผิดชอบ ความระมัดระวัง และความซื่อสัตย์สุจริต รวมทั้งต้องปฏิบัติให้เป็นไปตามกฎหมาย วัตถุประสงค์ ข้อบังคับบริษัท มติคณะกรรมการ ตลอดจนมติที่ประชุมผู้ถือหุ้น ทั้งนี้ หน้าที่และความรับผิดชอบของเลขานุการบริษัท มีดังนี้

1. จัดทำและเก็บรักษาเอกสารเกี่ยวกับทะเบียนกรรมการ รายงานประจำปีของบริษัท หนังสือนัดประชุมของคณะกรรมการบริษัท และรายงานการประชุมคณะกรรมการบริษัท หนังสือนัดประชุมผู้ถือหุ้นและรายงานการประชุมผู้ถือหุ้น
2. เก็บรักษารายงานการมีส่วนได้เสียที่รายงานโดยกรรมการหรือผู้บริหาร
3. จัดส่งสำเนารายงานการมีส่วนได้เสียของกรรมการและผู้บริหารหรือบุคคลที่มีความเกี่ยวข้องให้ประธานกรรมการและประธานกรรมการตรวจสอบทราบภายใน 7 วันทำการ นับตั้งแต่วันที่บริษัทได้รับรายงานนั้น
4. จัดการประชุมคณะกรรมการบริษัท และการประชุมผู้ถือหุ้นให้เป็นไปตามระเบียบ ข้อบังคับ และกฎหมายที่เกี่ยวข้อง
5. ให้คำแนะนำในการดำเนินงานของบริษัท และคณะกรรมการบริษัทให้เป็นไปตามหนังสือบริคณห์สนธิ ข้อบังคับของบริษัท พระราชบัญญัติหลักทรัพย์และตลาดหลักทรัพย์ พระราชบัญญัติบริษัทมหาชนจำกัด และกฎหมายอื่นที่เกี่ยวข้อง
6. เป็นศูนย์กลางติดต่อสื่อสารข้อมูลข่าวสารระหว่างกรรมการ ผู้บริหาร และผู้ถือหุ้น
7. ประสานงานและติดตามการดำเนินงานตามมติของกรรมการและผู้ถือหุ้น
8. ดูแลให้มีการเปิดเผยข้อมูล และรายงานสารสนเทศในส่วนที่รับผิดชอบต่อหน่วยงานที่กำกับดูแลตามระเบียบและข้อกำหนดของหน่วยงานทางราชการ
9. ดำเนินการอื่น ๆ ตามที่คณะกรรมการกำกับตลาดทุนประกาศกำหนดหรือตามที่คณะกรรมการบริษัทมอบหมาย

3. การดำรงตำแหน่งของกรรมการ ผู้บริหาร และผู้มีอำนาจควบคุมของบริษัทฯ ในบริษัทย่อยและบริษัทที่เกี่ยวข้อง

กลุ่มบริษัทฯ	การควบคุม สัดส่วน	ผู้ถือหุ้น รายใหญ่	ผู้มี อำนาจ	รศ.ร. วิจัย	ประธาน คณะกรรมการ	กรรมการ	ผู้จัดการ ทั่วไป	กรรมการ บริหาร	ประธาน ผู้บริหาร	กรรมการ บริหาร	กรรมการ บริหาร	กรรมการ บริหาร	กรรมการ บริหาร	กรรมการ บริหาร
บริษัทฯ														
1. บริษัท กิจเจริญ เอ็นจิเนียริ่ง อิเล็กทริก จำกัด (มหาชน)	C, CEC	CAC, CNR, RM, ID	CRM, AC, NR, ID	AC, ID	CEO, RM, NR, EC, D, M	VEC, D	D, M	D, M	D, M	M	M	M	M, EC	M
บริษัทที่เกี่ยวข้อง														
2. บริษัท เคเจแอล อิเล็กทริก จำกัด	D	-	-	-	D	D	D	D	D	-	-	-	-	-
3. บริษัท โฟร์ชอป มินิมาร์ท จำกัด	-	-	-	-	-	-	D	D	-	-	-	-	-	-
4. บริษัท พี เค เอส ออดี เซอร์วิส เซ็นเตอร์ จำกัด	-	-	-	-	-	-	-	-	-	-	D	-	-	-
5. บริษัท บ้านปู จำกัด (มหาชน)	-	AC, ID, ESG	-	-	-	-	-	-	-	-	-	-	-	-
6. บริษัท แอล เอช ไฟแนนซ์เซียล กรุ๊ป จำกัด (มหาชน)	-	CNR, AC, RM, ID	-	-	-	-	-	-	-	-	-	-	-	-
7. ธนาคารแลนด์ แอนด์ เฮาส์ จำกัด (มหาชน)	-	CG, AC, ID	-	-	-	-	-	-	-	-	-	-	-	-



เอกสารแนบ 2 รายละเอียดเกี่ยวกับกรรมการของบริษัทย่อย

- ไม่มี -

เอกสารแนบ 3 รายละเอียดเกี่ยวกับหัวหน้างานตรวจสอบภายในและหัวหน้างานกำกับดูแลการปฏิบัติงานของบริษัทฯ (Compliance)

ชื่อ-สกุล/ ตำแหน่ง/ วันที่ได้รับแต่งตั้ง	อายุ (ปี)	คุณวุฒิทางการศึกษา/ ประวัติอบรม	สัดส่วน การถือหุ้น ในบริษัทฯ (ร้อยละ)	ความสัมพันธ์ทาง ครอบครัว ระหว่างกรรมการ และผู้บริหาร	ประสบการณ์ทำงานในระยะ 5 ปีย้อนหลัง			
					ช่วงเวลา	ตำแหน่ง	ชื่อหน่วยงาน/บริษัท	ประเภทธุรกิจ
นายศุภเชษฐ คุณลักษณะกุล แต่งตั้งโดยที่ประชุม คณะกรรมการ ตรวจสอบครั้งที่ 1/2565 วันที่ 22 มีนาคม 2565	41	<ul style="list-style-type: none"> - ปริญญาโท บัญชีมหาบัณฑิต มหาวิทยาลัยธรรมศาสตร์ - ปริญญาตรี บัญชีบัณฑิต มหาวิทยาลัยศรีนครินทรวิโรฒ คุณวุฒิอื่น <ul style="list-style-type: none"> - ผู้ตรวจสอบภายในรับอนุญาต (Certified Internal Auditor: CIA) - ผู้ตรวจสอบและควบคุมระบบสารสนเทศรับอนุญาต (Certified Information Systems Auditor: CISA) - ISO27001:2013 Lead Auditor - Certification in Control Self- Assessment (CCSA) - ผู้สอบบัญชีรับอนุญาต (CPA) 	ไม่มี	ไม่มี	ปี 2558 - ปัจจุบัน	หุ้นส่วน	บริษัท เคพีเอ็มจี ภูมิภาคเอเชียที่ปรึกษาธุรกิจ จำกัด	ธุรกิจที่ปรึกษา
					ปี 2557 - ปี 2558	รองกรรมการบริหาร	บริษัท เคพีเอ็มจี ภูมิภาคเอเชีย สอบบัญชี จำกัด	ธุรกิจที่เกี่ยวข้องกับการสอบบัญชี
					ปี 2555 - ปี 2557	ผู้จัดการ	KPMG China, Guangzhou Office	ธุรกิจที่ปรึกษา
					ปี 2553 - ปี 2555	ผู้จัดการ	บริษัท เคพีเอ็มจี ภูมิภาคเอเชีย สอบบัญชี จำกัด	ธุรกิจที่เกี่ยวข้องกับการสอบบัญชี

เอกสารแบบ 4 ทรัพย์สินที่ใช้ในการประกอบธุรกิจและรายละเอียดเกี่ยวกับการประเมินราคาทรัพย์สิน

1) ทรัพย์สินที่ใช้ในการประกอบธุรกิจ

รายละเอียดทรัพย์สินที่ใช้ในการประกอบธุรกิจ (โปรดดูรายละเอียดในส่วนที่ 2.2 การประกอบธุรกิจและผลการดำเนินงาน / 1. โครงสร้างและ การดำเนินงานของบริษัทฯ / 1.2 ลักษณะการประกอบธุรกิจ / 1.2.2. ข้อมูลเกี่ยวกับผลิตภัณฑ์และบริการ/ 1.2.2.4 ทรัพย์สินที่ใช้ในการประกอบธุรกิจ)

2) รายละเอียดเกี่ยวกับรายการประเมินราคาทรัพย์สิน

2.1) การประเมินทรัพย์สินที่มีการปรับโครงสร้างของบริษัทฯ ก่อนการเข้าจดทะเบียนในตลาดหลักทรัพย์ฯ

ในปี 2563 บริษัทฯ ได้ปรับโครงสร้างทรัพย์สินระหว่างบริษัทฯ กับบริษัทของกลุ่มผู้ถือหุ้นใหญ่ให้ชัดเจน โดยบริษัทฯ ได้ทำรายการรับโอนกิจการทั้งหมด (Entire Business Transfer: EBT) จากบริษัทของกลุ่มผู้ถือหุ้นใหญ่ ดังนี้ 1. บริษัท เคเจแอล พร็อพเพอร์ตี้ แอนด์ โฮลดิ้ง จำกัด 2. บริษัท เคเอส พร็อพเพอร์ตี้ แอนด์ ดีเวลลอปเม้นท์ จำกัด และ 3. บริษัท กันยา พร็อพเพอร์ตี้ แอนด์ ดีเวลลอปเม้นท์ จำกัด ซึ่งเดิมทั้ง 3 บริษัทมีกรรมสิทธิ์ในที่ดิน และ สิ่งปลูกสร้างที่บริษัทฯ ใช้ในการดำเนินธุรกิจในปัจจุบัน ดังนั้น บริษัทฯ จึงมีการปรับโครงสร้างทรัพย์สินของบริษัทฯ เพื่อให้บริษัทฯ มีกรรมสิทธิ์ในทรัพย์สินที่ใช้ในการดำเนินธุรกิจ อันเป็นผลให้มีการได้มาซึ่งทรัพย์สินที่มีนัยสำคัญ โดยบริษัทฯ ได้ทำสัญญาโอนกิจการทั้งหมดกับ 3 บริษัท ดังกล่าว ในวันที่ 16 ตุลาคม 2563 และได้ว่าจ้างผู้ประเมินทรัพย์สินอิสระที่อยู่ในบัญชีรายชื่อที่สำนักงาน ก.ล.ต. ให้ความเห็นชอบ เพื่อประเมินราคาตลาดด้วย วิธีคิดจากต้นทุน ทั้งนี้ รายงานการประเมินมูลค่าทรัพย์สินดังกล่าว สามารถสรุปรายละเอียดราคาประเมินดังนี้

ลำดับ	ทรัพย์สินที่ประเมิน	ผู้ประเมิน	วันที่ประเมิน	วัตถุประสงค์การประเมิน	ราคาประเมิน
1	<p>ที่ดิน:</p> <ul style="list-style-type: none"> - โฉนดที่ดินเลขที่ 18832 (เนื้อที่ดิน 3-3-25.0 ไร่) - โฉนดที่ดินเลขที่ 19660 (เนื้อที่ดิน 6-0-56.0 ไร่) <p>สิ่งปลูกสร้าง: เลขที่ 6 ซอยเศรษฐกิจ 1 ซอย 8 ถนนเศรษฐกิจ 1 ตำบลท่าไม้ อำเภอกะทู้มูแบน จังหวัดสมุทรสาคร</p> <ul style="list-style-type: none"> - อาคารโรงงานพร้อมสำนักงาน - อาคารชั้นเดียว - บ้านพักอาศัย - อื่นๆ เช่น อาคารมินิมาร์ท โรงอาหาร โรงจอดรถ โรงเก็บถังแก๊ส ป้อมยาม <p>ผู้ถือกรรมสิทธิ์: บริษัท เคเจแอล พร็อพเพอร์ตี้ แอนด์ โฮลดิ้ง จำกัด</p>	<p>บริษัท เวลท์ แอฟไพร์ซัล จำกัด</p> <p><u>ผู้ประเมินมูลค่าทรัพย์สิน:</u> นายมารุต บุญปรังค์</p> <p><u>ผู้ประเมินหลัก:</u> นางสาวจิรกานต์ ธนนันท์วิษุทธ</p> <p>ผู้ประเมินหลักชั้นวุฒิ เลขที่ วฒ. 136 ซึ่งเป็นผู้ประเมินที่ได้รับความเห็นชอบจากสำนักงานคณะกรรมการกำกับหลักทรัพย์และตลาดหลักทรัพย์</p>	<p>28 กันยายน 2563</p> <p>(วันที่รายงาน: 2 ตุลาคม 2563)</p>	วัตถุประสงค์สาธารณะ	154,519,323 บาท

ลำดับ	ทรัพย์สินที่ประเมิน	ผู้ประเมิน	วันที่ประเมิน	วัตถุประสงค์การประเมิน	ราคาประเมิน
2	<p>ที่ดิน:</p> <ul style="list-style-type: none"> - โฉนดที่ดินเลขที่ 18829 (เนื้อที่ดิน 2-0-5.8 ไร่) - โฉนดที่ดินเลขที่ 18830 (เนื้อที่ดิน 3-3-57.0 ไร่) <p>สิ่งปลูกสร้าง: ซอยเศรษฐกิจ 1 ซอย 8 ถนนเศรษฐกิจ 1 ตำบลท่าไม้ อำเภอกระทุ่มแบน จังหวัดสมุทรสาคร</p> <ul style="list-style-type: none"> - อาคารโรงงานพร้อมสำนักงาน - อาคารโกดัง - อาคารพักอาศัย - อื่นๆ เช่น อาคารห้องน้ำ ป้อมยาม <p>ผู้ถือกรรมสิทธิ์: บริษัท เคเอส พร็อพเพอร์ตี้ แอนด์ ดีเวลลอปเม้นท์ จำกัด</p>	<p>บริษัท เวลท์ แอฟไพร์ซัล จำกัด</p> <p>ผู้ประเมินมูลค่าทรัพย์สิน: นายมารุต บุญปรังค์</p> <p>ผู้ประเมินหลัก: นางสาวจิรกานต์ ธนนันท์วิษุทธ</p> <p>ผู้ประเมินหลักชั้นวุฒิ เลขที่ วฒ. 136 ซึ่งเป็นผู้ประเมินที่ได้รับความเห็นชอบจาก สำนักงานคณะกรรมการกำกับหลักทรัพย์ และตลาดหลักทรัพย์</p>	<p>28 กันยายน 2563</p> <p>(วันที่รายงาน: 2 ตุลาคม 2563)</p>	วัตถุประสงค์สาธารณะ	71,919,630 บาท

ลำดับ	ทรัพย์สินที่ประเมิน	ผู้ประเมิน	วันที่ประเมิน	วัตถุประสงค์การประเมิน	ราคาประเมิน
3	<p>ที่ดิน:</p> <ul style="list-style-type: none"> - โฉนดที่ดินเลขที่ 51480 (เนื้อที่ดิน 6-1-53.3 ไร่) <p>สิ่งปลูกสร้าง: ซอยเศรษฐกิจ 1 ซอย 8 ถนนเศรษฐกิจ 1 ตำบลท่าไม้ อำเภอกระทุ่มแบน จังหวัดสมุทรสาคร</p> <ul style="list-style-type: none"> - อาคารพักอาศัย - อื่นๆ เช่น อาคารมินิมาร์ท โรงอาหาร อาคารห้องน้ำ ป้อมยาม <p>ผู้ถือกรรมสิทธิ์: บริษัท กันยา พร็อพเพอร์ตี้ แอนด์ ดีเวลลอปเม้นท์ จำกัด</p>	<p>บริษัท เวลท์ แอฟไพร์ซัล จำกัด</p> <p><u>ผู้ประเมินมูลค่าทรัพย์สิน:</u> นายมารุต บุญปรางค์</p> <p><u>ผู้ประเมินหลัก:</u> นางสาวจิรกานต์ ธนนันท์วิษุทธ</p> <p>ผู้ประเมินหลักชั้นวุฒิ เลขที่ วฒ. 136</p> <p>ซึ่งเป็นผู้ประเมินที่ได้รับความเห็นชอบจากสำนักงานคณะกรรมการกำกับหลักทรัพย์และตลาดหลักทรัพย์</p>	<p>28 กันยายน 2563</p> <p>(วันที่รายงาน: 2 ตุลาคม 2563)</p>	วัตถุประสงค์สาธารณะ	70,738,082 บาท

2.2) การประเมินค่าเช่าทรัพย์สิน

เนื่องจากบริษัทฯ ได้ให้เช่าพื้นที่บริเวณโรงงานที่ไม่ได้ใช้ประโยชน์ กับบริษัท โฟร์ซอป มินิมาร์ท จำกัด (“โฟร์ซอป”) ซึ่งเป็นนิติบุคคลที่มีความเกี่ยวข้องกัน เพื่อใช้เป็นที่ตั้งของร้านค้าของโฟร์ซอป (โปรดดูรายละเอียดในส่วนที่ 2.3 การกำกับดูแลกิจการ / 9. การควบคุมภายในและรายการระหว่างกัน / 9.2 รายการระหว่างกัน / 9.2.2 รายการระหว่างกันของบริษัทฯ กับบุคคลที่มีความเกี่ยวข้องกัน) ดังนั้น บริษัทฯ ได้ว่าจ้างผู้ประเมินทรัพย์สินอิสระที่อยู่ในบัญชีรายชื่อที่สำนักงาน ก.ล.ต. ให้ความเห็นชอบ เพื่อประเมินอัตราค่าเช่าด้วยวิธีเปรียบเทียบราคาตลาด (ประเมิน ณ 11 มกราคม 2565) ทั้งนี้ รายงานการประเมินมูลค่าเช่าทรัพย์สินดังกล่าว สามารถสรุปรายละเอียดราคาประเมิน ดังนี้

ลำดับ	ทรัพย์สินที่ประเมิน	ผู้ประเมิน	วันที่ประเมิน	วัตถุประสงค์การประเมิน	ราคาประเมิน
1	<p>ที่ดิน:</p> <ul style="list-style-type: none"> - โฉนดที่ดินเลขที่ 51480 (เนื้อที่ดิน 6-1-53.3 ไร่) - โฉนดที่ดินเลขที่ 19660 (เนื้อที่ดิน 6-0-56.0 ไร่) <p>ที่ตั้งทรัพย์สิน: ซอยเศรษฐกิจ 1 ซอย 8 ถนนเศรษฐกิจ 1 ตำบลท่าไม้ อำเภอกระทุ่มแบน จังหวัดสมุทรสาคร</p> <ul style="list-style-type: none"> - อาคารมินิมาร์ท ชั้นเดียว พื้นที่ใช้สอย 144.00 ตารางเมตร - อาคารโรงอาหาร มินิมาร์ท ชั้นเดียว พื้นที่ใช้สอย 351.25 ตารางเมตร - อาคารร้านเบเกอรี่ ชั้นเดียว พื้นที่ใช้สอย 68.08 ตารางเมตร <p>ผู้ถือกรรมสิทธิ์: บริษัท กิจเจริญ เอ็นจิเนียริ่ง อิเล็กทริก จำกัด</p>	<p>บริษัท เวลท์ แอฟไพร์ซัล จำกัด</p> <p>ผู้ประเมินมูลค่าทรัพย์สิน: นายมารุต บุญปรังค์</p> <p>ผู้ประเมินหลัก: นางสาวจิรกานต์ ธนนันท์วิษุทธ</p> <p>ผู้ประเมินหลักชั้นวุฒิ เลขที่ วฒ. 136 ซึ่งเป็นผู้ประเมินที่ได้รับความเห็นชอบจากสำนักงานคณะกรรมการกำกับหลักทรัพย์และตลาดหลักทรัพย์</p>	<p>11 มกราคม 2565</p> <p>(วันที่รายงาน: 17 มกราคม 2565)</p>	วัตถุประสงค์สาธารณะ	35,793.90 บาท/เดือน

เอกสารแนบ 5 นโยบายและแนวปฏิบัติการกำกับดูแลกิจการ และจรรยาบรรณธุรกิจโดยละเอียด

1. นโยบายการกำกับดูแลกิจการที่ดี

บริษัทฯ ได้จัดทำนโยบายการกำกับดูแลกิจการที่ดี ตามหลักการกำกับดูแลกิจการที่ดีสำหรับบริษัทจดทะเบียน ปี 2560 ของสำนักงานคณะกรรมการกำกับหลักทรัพย์และตลาดหลักทรัพย์ (ก.ล.ต.) เพื่อใช้เป็นแนวทางในการดำเนินธุรกิจอย่างมีประสิทธิภาพ ด้วยความโปร่งใส สามารถตรวจสอบได้ และบริหารองค์กรเพื่อสร้างคุณค่าให้กิจการอย่างยั่งยืน นอกเหนือจากการสร้างความเชื่อมั่นให้แก่ผู้ลงทุน ผู้ถือหุ้น และผู้เกี่ยวข้อง เพื่อให้กิจการสามารถแข่งขันได้ และมีผลประกอบการที่ดี โดยคำนึงถึงผลกระทบในระยะยาว ดำเนินธุรกิจอย่างมีจริยธรรม เคารพสิทธิ และมีความรับผิดชอบต่อผู้ถือหุ้น และผู้มีส่วนได้เสีย ตลอดจนประกอบธุรกิจอย่างเป็นประโยชน์ต่อสังคม พัฒนาหรือลดผลกระทบด้านลบต่อสิ่งแวดล้อม และสามารถปรับตัวได้ภายใต้ปัจจัยการเปลี่ยนแปลงต่างๆ ซึ่งครอบคลุมหลักปฏิบัติในการกำกับดูแลกิจการที่ดี 8 ข้อ ดังนี้

หลักปฏิบัติ 1 ตระหนักถึงบทบาท และความรับผิดชอบต่อคณะกรรมการในฐานะผู้นำองค์กรที่สร้างคุณค่าให้แกกิจการอย่างยั่งยืน

หลักปฏิบัติ 1.1

คณะกรรมการต้องมีความเข้าใจบทบาท และตระหนักถึงความรับผิดชอบต่อในฐานะผู้นำที่ ต้องกำกับดูแลให้องค์กรมีการบริหารจัดการที่ดี ซึ่งครอบคลุมถึง

- 1) กำหนดกลยุทธ์ วัตถุประสงค์และเป้าหมาย
- 2) กำหนดนโยบายการดำเนินงาน ตลอดจนการจัดสรรทรัพยากรสำคัญเพื่อให้บรรลุ วัตถุประสงค์และเป้าหมาย
- 3) ติดตาม ประเมินผล และดูแลการรายงานผลการดำเนินงาน

แนวปฏิบัติ

เพื่อให้คณะกรรมการบริษัทเข้าใจบทบาท และตระหนักถึงความรับผิดชอบต่อในฐานะผู้นำ องค์กร บริษัทฯ ได้กำหนดหน้าที่ และความรับผิดชอบต่อคณะกรรมการไว้อย่างชัดเจนใน กฎบัตรคณะกรรมการบริษัท โดยมีหน้าที่สำคัญในการกำหนดกลยุทธ์ นโยบายการดำเนินงาน การจัดสรรทรัพยากรสำคัญ ตลอดจนการติดตาม ประเมินผล และดูแลการรายงาน ผลการดำเนินงาน เพื่อให้บรรลุวัตถุประสงค์ และเป้าหมายในการประกอบธุรกิจ ซึ่ง คณะกรรมการมีความเข้าใจในบทบาท และตระหนักถึงความรับผิดชอบต่อในฐานะผู้นำ ที่ต้องกำกับดูแลให้องค์กรมีการบริหารจัดการที่ดี

หลักปฏิบัติ 1.2

ในการสร้างคุณค่าให้แกกิจการอย่างยั่งยืน คณะกรรมการมีหน้าที่กำกับดูแลกิจการให้ นำไปสู่ผล (governance outcome) อย่างน้อยดังต่อไปนี้

- 1) สามารถแข่งขันได้และมีผลประกอบการที่ดี โดยคำนึงถึงผลกระทบในระยะยาว (competitiveness and performance with long-term perspective)

- 2) ประกอบธุรกิจอย่างมีจริยธรรม เคารพสิทธิ และมีความรับผิดชอบต่อผู้ถือหุ้นและผู้มีส่วนได้เสีย (ethical and responsible business)
- 3) เป็นประโยชน์ต่อสังคม และพัฒนาหรือลดผลกระทบต่อสิ่งแวดล้อม (good corporate citizenship)
- 4) สามารถปรับตัวได้ภายใต้ปัจจัยการเปลี่ยนแปลง (corporate resilience)

แนวปฏิบัติ

คณะกรรมการบริษัทจะกำกับดูแลการดำเนินงานให้สามารถแข่งขันได้ และมีผลประกอบการที่ดี โดยคำนึงถึงผลกระทบในระยะยาว มีจริยธรรม เคารพสิทธิ มีความรับผิดชอบต่อผู้ถือหุ้น และผู้มีส่วนได้เสีย เป็นประโยชน์ต่อสังคม พัฒนาหรือลดผลกระทบต่อสิ่งแวดล้อม และสามารถปรับตัวได้ภายใต้ปัจจัยการเปลี่ยนแปลงต่าง ๆ เพื่อประโยชน์ในการสร้างคุณค่าให้กิจการอย่างยั่งยืน

หลักปฏิบัติ 1.3

คณะกรรมการมีหน้าที่ดูแลให้กรรมการทุกคนและผู้บริหารปฏิบัติหน้าที่ด้วยความรับผิดชอบต่อ หน้าที่ (duty of care) และซื่อสัตย์สุจริตต่อองค์กร (duty of loyalty) และดูแลให้การดำเนินงานเป็นไปตามกฎหมาย ข้อบังคับ และมติที่ประชุมผู้ถือหุ้น

แนวปฏิบัติ

บริษัทฯ ได้แต่งตั้งคณะกรรมการชุดย่อย และคณะทำงานเพื่อทำหน้าที่สนับสนุน ตรวจสอบ กำกับดูแลการปฏิบัติงาน และการบริหารงานให้เป็นไปตามกฎหมาย นโยบาย แผนงาน และงบประมาณประจำปีที่กำหนด โดยกำหนดหน้าที่ และความรับผิดชอบต่อคณะกรรมการชุดย่อย และคณะทำงานไว้อย่างชัดเจน ตลอดจนกำกับดูแลให้กรรมการ และผู้บริหารปฏิบัติหน้าที่ด้วยความรับผิดชอบต่อ หน้าที่ ซื่อสัตย์สุจริต และดูแลให้การดำเนินงานเป็นไปตามกฎหมายที่เกี่ยวข้อง ข้อบังคับ มติที่ประชุมคณะกรรมการ มติที่ประชุมผู้ถือหุ้น และนโยบายต่างๆ

ทั้งนี้ ในการประชุมคณะกรรมการบริษัทแต่ละครั้ง ต้องมีกรรมการบริษัทมาประชุมไม่น้อยกว่า 2 ใน 3 ของจำนวนกรรมการบริษัททั้งหมดจึงจะครบเป็นองค์ประชุม นอกจากนี้ บริษัทฯ ยังได้กำหนดนโยบายเกี่ยวกับจำนวนองค์ประชุมขั้นต่ำ ณ ขณะที่คณะกรรมการจะลงมติในที่ประชุมคณะกรรมการว่า ต้องมีกรรมการอยู่ไม่น้อยกว่า 2 ใน 3 ของจำนวนกรรมการทั้งหมด

หลักปฏิบัติ 1.4

คณะกรรมการจะต้องเข้าใจขอบเขตหน้าที่ และความรับผิดชอบต่อคณะกรรมการ และกำหนดขอบเขต การมอบหมายหน้าที่และความรับผิดชอบต่อประธานเจ้าหน้าที่บริหารและฝ่ายบริหารอย่างชัดเจน ตลอดจนติดตามดูแลให้ประธานเจ้าหน้าที่บริหารและฝ่ายบริหารปฏิบัติหน้าที่ตามที่ได้รับมอบหมาย

แนวปฏิบัติ

เพื่อให้คณะกรรมการมีความเข้าใจขอบเขตหน้าที่และความรับผิดชอบ บริษัทฯ จึงจัดทำกฎบัตรของคณะกรรมการต่าง ๆ ซึ่งกำหนดขอบเขตอำนาจหน้าที่และความรับผิดชอบไว้อย่างชัดเจน ตลอดจนมีการติดตามดูแลให้กรรมการปฏิบัติหน้าที่ตามที่ได้รับมอบหมาย ทั้งนี้ บริษัทฯ จะกำหนดให้มีการทบทวนกฎบัตรดังกล่าวทุกปีอย่างน้อยปีละ 1 ครั้ง เพื่อจะได้แก้ไขให้สอดคล้องกับทิศทางของบริษัทฯ

หลักปฏิบัติ 2 กำหนดวัตถุประสงค์ และเป้าหมายหลักของกิจการที่เป็นไปเพื่อความยั่งยืน

หลักปฏิบัติ 2.1

คณะกรรมการจะต้องกำหนดหรือดูแลให้วัตถุประสงค์ และเป้าหมายหลักของกิจการ (objectives) เป็นไปเพื่อความยั่งยืน โดยเป็นวัตถุประสงค์และเป้าหมายที่สอดคล้องกับการสร้างคุณค่าให้ทั้งกิจการ ลูกค้า ผู้มีส่วนได้เสียและสังคมโดยรวม

แนวปฏิบัติ

คณะกรรมการบริษัท ได้กำหนดวัตถุประสงค์ และเป้าหมายหลักขององค์กรในการดำเนินธุรกิจ เพื่อให้เกิดความยั่งยืน และสอดคล้องกับการสร้างคุณค่าให้แก่กิจการ ลูกค้า ผู้มีส่วนได้เสีย และสังคมโดยรวม ซึ่งได้สื่อสารให้บุคลากรในทุกระดับยึดถือเป็นหลักในการปฏิบัติหน้าที่ เพื่อให้บรรลุวัตถุประสงค์ และเป้าหมายที่กำหนดไว้ รวมทั้งเสริมสร้างให้วัตถุประสงค์ และเป้าหมายหลักขององค์กรสะท้อนอยู่ในการตัดสินใจ และการดำเนินงานของบุคลากรในทุกระดับ จนกลายเป็นวัฒนธรรมองค์กร

หลักปฏิบัติ 2.2

คณะกรรมการต้องกำกับดูแลให้มั่นใจว่า วัตถุประสงค์และเป้าหมาย ตลอดจนกลยุทธ์ในระยะเวลาปานกลาง และ/ หรือประจำปีของกิจการสอดคล้องกับการบรรลุวัตถุประสงค์และเป้าหมายหลักของกิจการ โดยมีการนำนวัตกรรมและเทคโนโลยีมาใช้อย่างเหมาะสม ปลอดภัย

แนวปฏิบัติ

คณะกรรมการบริษัทได้มีการจัดทำกลยุทธ์ และแผนงานประจำปี ที่สอดคล้องกับวัตถุประสงค์ และเป้าหมายหลักของกิจการ โดยมีการวิเคราะห์สภาพแวดล้อม ปัจจัยและความเสี่ยงต่าง ๆ ที่อาจมีผลกระทบต่อผู้มีส่วนได้เสียที่เกี่ยวข้องบนพื้นฐานของความรับผิดชอบต่อสังคมและสิ่งแวดล้อม อีกทั้งตระหนักถึงความเสี่ยงของการตั้งเป้าหมายที่อาจนำไปสู่การประพัตติที่ผิดกฎหมาย หรือขาดจริยธรรม นอกจากนี้ นอกจากนี้คณะกรรมการบริษัท ยังมีการกำกับ ดูแล ติดตาม และประเมินผลการปฏิบัติงานอย่างสม่ำเสมอ เพื่อให้การดำเนินธุรกิจเป็นไปตามนโยบายที่กำหนดไว้อย่างมีประสิทธิภาพ รวมทั้งกำหนดให้มีการทบทวนวัตถุประสงค์ เป้าหมาย และกลยุทธ์ทุกปี เพื่อกำกับดูแลให้มีการจัดสรรทรัพยากรและการควบคุมการดำเนินงานที่เหมาะสมตามแผนที่กำหนด

หลักปฏิบัติ 3 เสริมสร้างคณะกรรมการที่มีประสิทธิผล

หลักปฏิบัติ 3.1

คณะกรรมการจะต้องรับผิดชอบในการกำหนดและทบทวนโครงสร้างคณะกรรมการทั้งในเรื่องขนาด องค์ประกอบ สัดส่วนกรรมการที่เป็นอิสระ ที่เหมาะสมและจำเป็นต่อการนำพาองค์กรสู่วัตถุประสงค์ และเป้าหมายหลักที่กำหนดไว้

แนวปฏิบัติ

คณะกรรมการของบริษัทฯ ประกอบด้วยบุคคลผู้มีความรู้ ความสามารถ มีความเชี่ยวชาญ และประสบการณ์ที่หลากหลาย สามารถปฏิบัติหน้าที่เพื่อประโยชน์แก่บริษัทฯ ทั้งนี้ กรรมการบริษัทจะต้องมีคุณสมบัติ และไม่มีลักษณะต้องห้ามตามที่กฎหมายกำหนด โดยคณะกรรมการบริษัทมีหน้าที่ และความรับผิดชอบในการกำหนด และทบทวนโครงสร้างคณะกรรมการ คณะกรรมการบริษัท ประกอบด้วยกรรมการอิสระอย่างน้อย 1 ใน 3 ของกรรมการทั้งหมด และไม่น้อยกว่า 3 คน กรรมการอิสระของบริษัทฯ จะต้องมีความซื่อสัตย์สุจริต และมีลักษณะต้องห้ามตามที่คณะกรรมการบริษัทกำหนด เพื่อถ่วงดุลอำนาจอย่างเหมาะสม ตลอดจนแต่งตั้งคณะกรรมการชุดย่อยเพื่อช่วยคณะกรรมการบริษัท ตามขอบเขตที่ระบุในกฎบัตรของแต่ละคณะ เพื่อส่งเสริมประสิทธิภาพ และประสิทธิผลในการปฏิบัติงานของคณะกรรมการ

หลักปฏิบัติ 3.2

คณะกรรมการต้องเลือกบุคคลที่เหมาะสมเป็นประธานกรรมการ และดูแลให้มั่นใจว่า องค์ประกอบ และการดำเนินงานของคณะกรรมการเอื้อต่อการใช้ดุลพินิจในการตัดสินใจอย่างมีอิสระ

แนวปฏิบัติ

คณะกรรมการบริษัทจะแต่งตั้งบุคคลที่เหมาะสมเป็นประธานกรรมการ โดยกำหนดให้ประธานกรรมการของบริษัทฯ ควรเป็นกรรมการอิสระ อย่างไรก็ตาม ในกรณีที่ผู้ดำรงตำแหน่งประธานกรรมการไม่ใช่กรรมการอิสระ คณะกรรมการบริษัทจะมอบหมายให้กรรมการอิสระหนึ่งท่านร่วมพิจารณาการกำหนดวาระการประชุมคณะกรรมการบริษัท เพื่อส่งเสริมให้เกิดการถ่วงดุลอำนาจระหว่างคณะกรรมการ และฝ่ายจัดการ ตามหลักการกำกับดูแลกิจการที่ดีสำหรับบริษัทจดทะเบียน นอกจากนี้ประธานกรรมการกับประธานเจ้าหน้าที่บริหารจะมีหน้าที่ความรับผิดชอบต่างกัน โดยคณะกรรมการบริษัทได้กำหนดอำนาจหน้าที่ของประธานกรรมการ และประธานเจ้าหน้าที่บริหารไว้อย่างชัดเจน และเพื่อไม่ให้คนใดคนหนึ่งมีอำนาจโดยไม่จำกัดบริษัทฯ จึงมีนโยบายให้ประธานกรรมการและประธานเจ้าหน้าที่บริหารไม่เป็นคนเดียวกัน

บริษัทฯ กำหนดให้ต้องมีการแต่งตั้งคณะกรรมการชุดย่อย เพื่อพิจารณาประเด็นเฉพาะเรื่อง กลั่นกรองข้อมูล และเสนอแนวทางพิจารณาก่อนเสนอให้คณะกรรมการเห็นชอบต่อไป โดยภายหลังจากที่บริษัทฯ เข้าจดทะเบียนเป็นบริษัทจดทะเบียนในตลาดหลักทรัพย์ เอ็ม เอ ไอ แล้ว บริษัทฯ จะมีการเปิดเผยบทบาทและหน้าที่ของคณะกรรมการ และคณะกรรมการชุดย่อย จำนวนครั้งของการประชุม และจำนวนครั้งที่กรรมการแต่ละท่านเข้าร่วมประชุมในปีที่ผ่านมา และรายงานผลการปฏิบัติงานของคณะกรรมการชุดย่อยทุกชุด

หลักปฏิบัติ 3.3

คณะกรรมการกำกับดูแลให้การสรรหาและคัดเลือกกรรมการมีกระบวนการที่โปร่งใสและชัดเจน เพื่อให้ได้คณะกรรมการที่มีคุณสมบัติสอดคล้องกับองค์ประกอบที่กำหนดไว้

แนวปฏิบัติ

คณะกรรมการบริษัทได้แต่งตั้งคณะกรรมการสรรหาและพิจารณาค่าตอบแทน โดยกรรมการสรรหาและพิจารณาค่าตอบแทนส่วนใหญ่ต้องเป็นกรรมการอิสระ เพื่อทำหน้าที่สนับสนุนคณะกรรมการในการสรรหาและคัดเลือกกรรมการของบริษัทฯ ผู้บริหารที่มีคุณสมบัติเหมาะสมและกำหนดค่าตอบแทน ด้วยกระบวนการที่โปร่งใส และชัดเจน พร้อมพิจารณาค่าตอบแทนที่เหมาะสมก่อนเสนอให้ผู้ถือหุ้นอนุมัติ เพื่อเสนอขอความเห็นชอบจากที่ประชุมคณะกรรมการบริษัท และ/หรือ ที่ประชุมผู้ถือหุ้น

โดยภายหลังจากที่บริษัทฯ เข้าจดทะเบียนเป็นบริษัทจดทะเบียนในตลาดหลักทรัพย์ เอ็ม เอ ไอ แล้ว บริษัทฯ จะเปิดเผยข้อมูลของกรรมการและผู้บริหาร อาทิ อายุ ประวัติการศึกษา ประสบการณ์ สัดส่วนการถือหุ้น จำนวนปีที่ดำรงตำแหน่ง รวมถึงข้อมูลของที่ปรึกษาในกรณีที่คณะกรรมการสรรหาและพิจารณาค่าตอบแทนมีการแต่งตั้งที่ปรึกษาในแบบแสดงรายการข้อมูล 56-1 One Report

หลักปฏิบัติ 3.4

ในการเสนอค่าตอบแทนคณะกรรมการให้ผู้ถือหุ้นอนุมัติ คณะกรรมการจะต้องพิจารณาให้โครงสร้างและอัตราค่าตอบแทนมีความเหมาะสมกับความรับผิดชอบ และจงใจให้คณะกรรมการนำพาวงค์กรให้ดำเนินงานตามเป้าหมายทั้งระยะสั้นและระยะยาว

แนวปฏิบัติ

คณะกรรมการสรรหาและพิจารณาค่าตอบแทนมีหน้าที่พิจารณากำหนดอัตราค่าตอบแทนของคณะกรรมการบริษัทและผู้บริหาร เพื่อนำเสนอขอความเห็นชอบจากที่ประชุมคณะกรรมการบริษัทและที่ประชุมผู้ถือหุ้นโดยคำนึงหลักเกณฑ์ ดังนี้

- 3.4.1 ความเหมาะสมและสอดคล้องกับขอบเขตภาระหน้าที่ความรับผิดชอบของกรรมการแต่ละคน
- 3.4.2 ค่าตอบแทนอยู่ในระดับที่สามารถจงใจ สามารถรักษากรรมการที่มีความรู้ความสามารถ และมีคุณภาพในการปฏิบัติหน้าที่ให้กับองค์กรได้
- 3.4.3 องค์ประกอบของค่าตอบแทนมีความชัดเจน โปร่งใส และง่ายต่อการเข้าใจ ทั้งรูปแบบที่เป็นตัวเงินและไม่ใช้ตัวเงิน
- 3.4.4 เป็นอัตราที่เทียบเคียงได้กับค่าตอบแทนกรรมการในอุตสาหกรรมเดียวกันหรือใกล้เคียงกัน

โดยภายหลังจากที่บริษัทฯ เข้าจดทะเบียนเป็นบริษัทจดทะเบียนในตลาดหลักทรัพย์ เอ็ม เอ ไอ แล้ว บริษัทฯ มีนโยบายให้การกำหนดโครงสร้างและอัตราค่าตอบแทนกรรมการทั้งรูปแบบที่เป็นตัวเงินและไม่ใช้ตัวเงินจะต้องได้รับการอนุมัติจากที่ประชุมผู้ถือหุ้นตามที่กฎหมายหรือข้อบังคับของบริษัทฯ กำหนด

หลักปฏิบัติ 3.5

คณะกรรมการจะต้องกำกับดูแลให้กรรมการทุกคนมีความรับผิดชอบในการปฏิบัติหน้าที่ และจัดสรรเวลาอย่างเพียงพอ

แนวปฏิบัติ

คณะกรรมการบริษัทจะกำกับดูแลให้กรรมการทุกคน มีความรับผิดชอบในการปฏิบัติหน้าที่ และจัดสรรเวลาอย่างเพียงพอ โดยกำหนดให้กรรมการแต่ละคนจะสามารถไปดำรงตำแหน่ง ในบริษัทจดทะเบียนอื่นได้รวมแล้วไม่เกิน 5 บริษัท รวมทั้งดูแลให้มีการเปิดเผยบทบาท และหน้าที่ของคณะกรรมการ และคณะอนุกรรมการชุดย่อย จำนวนครั้งของการประชุม ตลอดจน จำนวนครั้งที่กรรมการแต่ละท่านเข้าร่วมประชุมในปีที่ผ่านมา และรายงานผลการปฏิบัติงาน ของคณะกรรมการชุดย่อยทุกชุด

หลักปฏิบัติ 3.6

คณะกรรมการจะต้องกำกับดูแลให้มีกรอบ และกลไกในการกำกับดูแลนโยบาย และการดำเนินงานของบริษัทย่อยและกิจการอื่นที่บริษัทฯ ไปลงทุนอย่างมีนัยสำคัญ ในระดับที่ เหมาะสมกับกิจการแต่ละแห่ง รวมทั้งบริษัทและกิจการอื่นที่บริษัทฯ ไปลงทุนมีความเข้าใจถูกต้อง ตรงกันด้วย

แนวปฏิบัติ

บริษัทฯ ได้มีการกำหนดนโยบายการลงทุนในบริษัทย่อยหรือบริษัทร่วมโดยบริษัทฯ จะ พิจารณาลงทุนในกิจการที่มีวัตถุประสงค์ในการประกอบธุรกิจเช่นเดียวกับธุรกิจหลักของบริษัทฯ หรือกิจการที่มีลักษณะใกล้เคียงกัน หรือลงทุนในธุรกิจที่เอื้อประโยชน์ให้กับบริษัทฯ โดยสามารถ สนับสนุนการดำเนินธุรกิจหลักของบริษัทฯ ให้มีความครบวงจรมากยิ่งขึ้น เพื่อเพิ่ม ขีดความสามารถในการแข่งขันของบริษัทฯ

นอกจากนี้ บริษัทฯ มีนโยบายที่จะกำกับดูแลบริษัทย่อยและบริษัทร่วม โดยบริษัทฯ จะส่ง กรรมการ หรือผู้บริหารที่มีคุณสมบัติและประสบการณ์ที่เหมาะสมกับการดำเนินธุรกิจเพื่อเป็น ตัวแทนในการบริหารกิจการของบริษัทย่อยและบริษัทร่วมนั้นๆ เพื่อกำหนดนโยบายที่สำคัญ และควบคุมการดำเนินธุรกิจของบริษัทย่อย และ/หรือ บริษัทร่วมดังกล่าว นอกจากนี้ กรรมการ ซึ่งเป็นตัวแทนของบริษัทฯ จะต้องทำหน้าที่ในการกำกับดูแลบริษัทย่อย และ/หรือบริษัทร่วม ให้บริหารจัดการหรือดำเนินงานต่าง ๆ ตามนโยบายที่บริษัทฯ กำหนด รวมถึงจะต้องใช้ดุลยพินิจ ตามมติของที่ประชุมคณะกรรมการ และ/หรือ ที่ประชุมผู้ถือหุ้นของบริษัทฯ ที่อนุมัติในเรื่องที่ สำคัญของบริษัทย่อย และ/หรือ บริษัทร่วม เพื่อก่อให้เกิดประโยชน์สูงสุดแก่บริษัทฯ และเพื่อ การเติบโตอย่างยั่งยืนของบริษัทฯ

หลักปฏิบัติ 3.7

คณะกรรมการจะต้องจัดให้มีการประเมินผลการปฏิบัติหน้าที่ประจำปีของคณะกรรมการ คณะกรรมการชุดย่อย และกรรมการรายบุคคล โดยผลประเมินจะต้องถูกนำไปใช้สำหรับ การพัฒนาการปฏิบัติหน้าที่ต่อไปด้วย

แนวปฏิบัติ

คณะกรรมการบริษัท กำหนดให้ต้องทำการประเมินผลการปฏิบัติงานอย่างน้อยปีละ 1 ครั้ง ทั้งในรูปแบบของการประเมินแบบรายคณะ และรายบุคคล โดยนำผลการประเมินไปประกอบการพิจารณาความเหมาะสมขององค์ประกอบคณะกรรมการ รวมถึงดูแลให้กรรมการต้องได้รับการพัฒนาความรู้ที่จำเป็น และเกี่ยวข้องอย่างต่อเนื่อง ทั้งนี้ ภายหลังจากที่บริษัทฯ เข้าจดทะเบียนเป็นบริษัทจดทะเบียนในตลาดหลักทรัพย์เอ็ม เอ ไอ แล้ว บริษัทฯ จะเปิดเผยหลักเกณฑ์ ขั้นตอน และผลการประเมินในภาพรวมไว้ในรายงานประจำปี

หลักปฏิบัติ 3.8

คณะกรรมการต้องกำกับดูแลให้คณะกรรมการและกรรมการแต่ละคนมีความรู้ความเข้าใจเกี่ยวกับบทบาทหน้าที่ ลักษณะการประกอบธุรกิจ และกฎหมายที่เกี่ยวข้องกับการประกอบธุรกิจ ตลอดจนสนับสนุน ให้กรรมการทุกคนได้รับการเสริมสร้างทักษะและความรู้ สำหรับการปฏิบัติหน้าที่กรรมการอย่างสม่ำเสมอ

แนวปฏิบัติ

คณะกรรมการมีนโยบายที่จะส่งเสริมให้กรรมการเข้าร่วมการสัมมนาและการอบรมตามที่หน่วยงานต่าง ๆ จัดขึ้น ที่เกี่ยวข้องกับการปฏิบัติหน้าที่ และการประกอบธุรกิจของบริษัทฯ และภายหลังจากที่บริษัทฯ เข้าจดทะเบียนเป็นบริษัทจดทะเบียนในตลาดหลักทรัพย์ เอ็ม เอ ไอ แล้ว บริษัทฯ มีนโยบายในการเปิดเผยข้อมูลการฝึกอบรมต่าง ๆ ในรายงานประจำปี

หลักปฏิบัติ 3.9

คณะกรรมการจะต้องดูแลให้มั่นใจว่าการดำเนินงานของคณะกรรมการเป็นไปด้วยความเรียบร้อย สามารถเข้าถึงข้อมูลที่จำเป็น และมีเลขานุการบริษัทที่มีความรู้และประสบการณ์ที่จำเป็นและเหมาะสมต่อการสนับสนุนการดำเนินงานของคณะกรรมการ

แนวปฏิบัติ

คณะกรรมการบริษัทจะกำหนดการประชุมไว้ล่วงหน้าอย่างน้อย 3 เดือนต่อครั้ง แต่ไม่ควรน้อยกว่า 6 ครั้งต่อปี และอาจมีการประชุมพิเศษเพิ่มเติมตามความจำเป็น โดยการประชุมแต่ละครั้งได้มีการกำหนดวาระในการประชุมอย่างชัดเจน และมีการส่งหนังสือนัดประชุมพร้อมรายละเอียดล่วงหน้า 7 วันก่อนวันประชุมคณะกรรมการบริษัท เพื่อให้คณะกรรมการบริษัท ได้มีเวลาศึกษาข้อมูลอย่างเพียงพอก่อนเข้าร่วมประชุม รวมทั้งได้มีการจัดบันทึกการรายงานการประชุมเป็นลายลักษณ์อักษร และจัดเก็บรายงานการประชุมที่ผ่านการรับรองจากคณะกรรมการบริษัทพร้อมให้คณะกรรมการบริษัท และผู้ที่เกี่ยวข้องตรวจสอบได้

นอกจากนี้ บริษัทฯ ได้จัดให้มีเลขานุการบริษัทเพื่อสนับสนุนการดำเนินการของคณะกรรมการ รวมทั้งประสานงานให้มีการปฏิบัติตามมติของคณะกรรมการ ตลอดจนจัดการเกี่ยวกับการประชุมคณะกรรมการ และการประชุมผู้ถือหุ้น

หลักปฏิบัติ 4 สรรหา และพัฒนาผู้บริหารระดับสูง และการบริหารบุคลากร

หลักปฏิบัติ 4.1

คณะกรรมการต้องดำเนินการให้มั่นใจว่ามีการสรรหา และพัฒนาประธานเจ้าหน้าที่บริหาร และผู้บริหารระดับสูงให้มีความรู้ ทักษะ ประสบการณ์ และคุณลักษณะที่จำเป็นต่อการขับเคลื่อนองค์กรไปสู่เป้าหมาย

แนวปฏิบัติ

บริษัทฯ ได้กำหนดคุณสมบัติ อำนาจหน้าที่ของกรรมการ และผู้บริหารระดับสูง ไว้อย่างชัดเจน เพื่อใช้เป็นหลักเกณฑ์ และวิธีการในการสรรหาและแต่งตั้งบุคคล หรือเห็นชอบบุคคลที่ถูกเสนอให้เป็นผู้บริหารระดับสูง ประธานเจ้าหน้าที่บริหารจะพิจารณากำหนดร่วมกับคณะกรรมการสรรหาและพิจารณาค่าตอบแทนซึ่งจะต้องเป็นบุคคลที่มีความรู้ ทักษะ และประสบการณ์ที่เป็นประโยชน์ในการดำเนินธุรกิจ รวมทั้งจัดทำแผนสืบทอดตำแหน่ง เพื่อเป็นการเตรียมสืบทอดตำแหน่งประธานเจ้าหน้าที่บริหาร และผู้บริหารระดับสูง ให้การดำเนินธุรกิจเป็นไปอย่างต่อเนื่อง

หลักปฏิบัติ 4.2

คณะกรรมการต้องกำกับดูแลให้มีการกำหนดโครงสร้างค่าตอบแทน และการประเมินผลที่เหมาะสม

แนวปฏิบัติ

คณะกรรมการบริษัทจะดำเนินการให้มีการกำหนดโครงสร้างค่าตอบแทน และการประเมินผลที่เหมาะสมของกรรมการ และผู้บริหารระดับสูงที่เหมาะสมโดยคำนึงถึงหลักคุณธรรม สามารถอ้างอิงกับบริษัทในอุตสาหกรรมเดียวกันที่มีขนาดใกล้เคียงกัน และสอดคล้องกับลักษณะการปฏิบัติหน้าที่ เพื่อเป็นเครื่องจูงใจในการทำงานเพื่อประโยชน์สูงสุดของบริษัทฯ และผู้ถือหุ้น ตลอดจนกำหนดหลักเกณฑ์การประเมินผลการปฏิบัติหน้าที่ที่เหมาะสมกับขอบเขตความรับผิดชอบตามหน้าที่ที่ได้รับมอบหมาย ทั้งนี้ ค่าตอบแทนดังกล่าว คณะกรรมการสรรหาและพิจารณาค่าตอบแทน จะทำหน้าที่พิจารณา และกลั่นกรอง ก่อนนำเสนอคณะกรรมการบริษัทต่อไป โดยพิจารณาจากผลการดำเนินงานของบริษัทฯ และผลการปฏิบัติงาน ความสามารถของผู้บริหารแต่ละคน

คณะกรรมการบริษัทส่งเสริม และสนับสนุนการบริหาร และพัฒนาบุคลากรทุกระดับให้มีความรู้ ทักษะ และประสบการณ์ที่เป็นประโยชน์ต่อการปฏิบัติงาน โดยจัดสรรให้ได้เข้าร่วมการอบรมซึ่งจัดโดยหน่วยงานต่างๆ เพื่อพัฒนาความสามารถ และเพิ่มประสิทธิภาพในการทำงาน

หลักปฏิบัติ 4.3

คณะกรรมการต้องเข้าใจโครงสร้าง และความสัมพันธ์ของผู้ถือหุ้นที่อาจมีผลกระทบต่อ การบริหารและการดำเนินงานของกิจการ

แนวปฏิบัติ

คณะกรรมการบริษัทจะพิจารณาและทำความเข้าใจโครงสร้างและความสัมพันธ์ของผู้ถือหุ้นที่อาจมีผลกระทบต่อการบริหารและการดำเนินงานของกิจการ และกำกับดูแลโครงสร้างและความสัมพันธ์นั้นไม่ให้เป็นอุปสรรคต่อการปฏิบัติหน้าที่ของคณะกรรมการ โดยภายหลังที่บริษัทฯ เข้าจดทะเบียนเป็นบริษัทจดทะเบียนในตลาดหลักทรัพย์ เอ็ม เอ ไอ แล้ว บริษัทฯ มีนโยบายในการเปิดเผยข้อมูลตามข้อตกลงต่าง ๆ ที่มีผลกระทบต่อควบคุมกิจการ

หลักปฏิบัติ 4.4

คณะกรรมการต้องติดตามดูแลการบริหารและพัฒนาบุคลากรให้มีจำนวน ความรู้ทักษะ ประสบการณ์ และแรงจูงใจที่เหมาะสม

แนวปฏิบัติ

คณะกรรมการบริษัทจะคอยติดตามดูแลการบริหารงานให้มีการพัฒนาบุคลากรทั้งในเรื่องความรู้ทักษะ ประสบการณ์และแรงจูงใจที่เหมาะสมอยู่เสมอ มีการกำหนดให้มีโครงสร้างผลตอบแทนที่สอดคล้องกับ ความรู้ ความสามารถ และหน้าที่ความรับผิดชอบในตำแหน่งงาน และมีระบบการจ่ายค่าจ้าง ค่าตอบแทน และผลประโยชน์พนักงานอย่างเหมาะสม ให้สิทธิและสวัสดิการที่ดี เหมาะสมกับสถานะของบริษัทฯ และเป็นไปตามกฎหมายแรงงาน แก่ผู้บริหารและพนักงานของบริษัทฯ ดูแลรักษาสภาพแวดล้อมในการทำงานให้มีความปลอดภัยต่อชีวิต สุขอนามัย และทรัพย์สิน และจัดให้มีช่องทางการสื่อสารระหว่างพนักงานกับหัวหน้างานหรือผู้บังคับบัญชา รวมทั้งสนับสนุนกระบวนการพัฒนา และเพิ่มพูนทักษะความรู้ โดยจัดให้มีการฝึกอบรมตามตำแหน่งงานทั้งภายใน และภายนอกบริษัทตามความจำเป็นและเหมาะสม เพื่อเป็นการพัฒนาและเสริมสร้างความรู้ความสามารถของพนักงานอย่างต่อเนื่องและสม่ำเสมอ

หลักปฏิบัติ 5 ส่งเสริมวัฒนธรรม และการประกอบธุรกิจอย่างมีความรับผิดชอบต่อ

หลักปฏิบัติ 5.1

คณะกรรมการต้องให้ความสำคัญและสนับสนุนการสร้างนวัตกรรมที่ก่อให้เกิดมูลค่าแก่ธุรกิจควบคู่ไปกับการสร้างคุณประโยชน์ต่อลูกค้าหรือผู้ที่เกี่ยวข้อง และมีความรับผิดชอบต่อสังคมและสิ่งแวดล้อม

แนวปฏิบัติ

คณะกรรมการบริษัทให้ความสำคัญกับการสร้างวัฒนธรรมองค์กรที่ส่งเสริม และสนับสนุนการพัฒนานวัตกรรมที่ก่อให้เกิดมูลค่าเพิ่มแก่ธุรกิจ เพื่อการเติบโตอย่างยั่งยืนของบริษัทฯ ควบคู่ไปกับการสร้างประโยชน์ร่วมกันทั้งต่อบริษัทฯ ลูกค้า คู่ค้า หรือผู้ที่เกี่ยวข้อง และมีความรับผิดชอบต่อสังคมและสิ่งแวดล้อม จัดสรร และจัดการทรัพยากรให้เป็นไปอย่างมีประสิทธิภาพ และประสิทธิผล รวมถึงการบริหารจัดการเทคโนโลยีสารสนเทศ และกำกับดูแลความเสี่ยง เพื่อให้บริษัทฯ บรรลุวัตถุประสงค์ แผนกลยุทธ์ทางธุรกิจ และเป้าหมายหลักของบริษัทฯ ได้ อย่างยั่งยืน โดยกำหนดแนวปฏิบัติต่อผู้มีส่วนได้เสียในแต่ละกลุ่ม

หลักปฏิบัติ 5.2

คณะกรรมการต้องติดตามดูแลให้ฝ่ายบริหารประกอบธุรกิจอย่างมีความรับผิดชอบต่อสังคมและสิ่งแวดล้อม และสะท้อนอยู่ในแผนดำเนินการ (operational plan) เพื่อให้มั่นใจได้ว่าทุกฝ่ายขององค์กรได้ดำเนินการสอดคล้องกับวัตถุประสงค์ เป้าหมายหลัก และแผนกลยุทธ์ (strategies) ของกิจการ

แนวปฏิบัติ

คณะกรรมการบริษัทตระหนักถึงสิทธิของผู้มีส่วนได้เสียทุกกลุ่มไม่ว่าจะเป็นผู้มีส่วนได้เสียภายใน หรือผู้มีส่วนได้เสียภายนอก ทั้งนี้ เพื่อสร้างความเข้าใจอันดี และการร่วมมือกันระหว่างบริษัท และผู้มีส่วนได้เสีย อันจะเป็นประโยชน์ต่อการดำเนินธุรกิจและสร้างความเชื่อมั่น รวมทั้งเพิ่มขีดความสามารถในการแข่งขันของบริษัทฯ ในระยะยาว บริษัทฯ จึงได้มีการกำหนดนโยบาย และแนวปฏิบัติ ดังนี้

- (1) ผู้ถือหุ้น : บริษัทฯ มีความมุ่งมั่นที่จะดำเนินธุรกิจให้เติบโตอย่างยั่งยืน เพื่อประโยชน์สูงสุดแก่ผู้ถือหุ้นในระยะยาว ด้วยการบริหารจัดการอย่างมีประสิทธิภาพ
- (2) พนักงาน : บริษัทฯ จะปฏิบัติต่อพนักงานทุกคนอย่างเท่าเทียม เป็นธรรม ให้ผลตอบแทน และสวัสดิการที่เหมาะสม สนับสนุนการพัฒนาทักษะความรู้ความสามารถ และศักยภาพของพนักงานอย่างสม่ำเสมอ สร้างแรงจูงใจให้พนักงานที่มีความรู้ความสามารถสูงให้คงอยู่กับบริษัทฯ เพื่อพัฒนาองค์กรต่อไป
- (3) ลูกค้า : บริษัทฯ มุ่งสร้างความสัมพันธ์ และความร่วมมือในระยะยาวกับลูกค้า โดยยึดหลักความซื่อสัตย์ สุจริต ความเชื่อถือ และไว้วางใจ เพื่อสร้างความพึงพอใจสูงสุดให้กับลูกค้าด้วยความรับผิดชอบต่อปัญหา และความต้องการของลูกค้าเป็นหลัก ด้วยบริการที่ดีและมีประสิทธิภาพ
- (4) คู่ค้า : บริษัทฯ จะเคารพต่อสิทธิ และปฏิบัติต่อคู่ค้าทุกรายอย่างเป็นธรรม เสมอภาค มีความซื่อสัตย์ในการดำเนินธุรกิจ ไม่เอารัดเอาเปรียบ รักษาผลประโยชน์ร่วมกัน รวมถึงมีจรรยาบรรณในการดำเนินธุรกิจ ตลอดจนปฏิบัติตามเงื่อนไขทางการค้า และ/หรือ ข้อตกลงตามสัญญาที่ทำร่วมกันอย่างเคร่งครัด เพื่อพัฒนาความสัมพันธ์ทางธุรกิจที่ก่อให้เกิดประโยชน์ของทั้งสองฝ่าย
- (5) ผู้ร่วมลงทุน: บริษัทฯ เคารพซึ่งสิทธิของผู้ร่วมลงทุน และปฏิบัติต่อผู้ร่วมลงทุนทุกรายอย่างเป็นธรรม รวมทั้งให้ความร่วมมืออย่างดีกับผู้ร่วมลงทุน ทั้งนี้ เพื่อให้การดำเนินงานของกิจการร่วมลงทุนประสบผลสำเร็จตามวัตถุประสงค์ของกิจการร่วมลงทุน

- (6) เจ้าหนี้ : บริษัทฯ ได้ปฏิบัติตามเงื่อนไขการกู้ยืมเงินตามข้อตกลง และหน้าที่ที่พึงมีต่อเจ้าหนี้ เช่น เจ้าหนี้ทางธุรกิจ และเจ้าหนี้ทางการเงิน ซึ่งได้กำหนดแนวทางปฏิบัติไว้เป็นลายลักษณ์อักษร ในนโยบายการกำกับดูแลกิจการที่ดี ณ ปัจจุบัน บริษัทฯ ได้ปฏิบัติตามต่อเจ้าหนี้ที่ทุกรายอย่างเสมอภาค ไม่มีการค้าประกันใดๆ ให้กับเจ้าหนี้รายใดรายหนึ่งโดยเฉพาะ
- (7) หน่วยงาน : บริษัทฯ ให้ความสำคัญกับหน่วยงานราชการในฐานะผู้มีส่วนได้เสียราชการ โดยได้กำหนดแนวปฏิบัติ เพื่อให้พนักงานดำเนินการอย่างถูกต้อง และเหมาะสม รวมถึงการให้ความร่วมมือกับหน่วยงานราชการ และการสนับสนุนกิจกรรมต่าง ๆ
- (8) คู่แข่ง : บริษัทฯ ส่งเสริมการแข่งขันทางการค้าอย่างเสรี และเป็นธรรม ดำเนินธุรกิจด้วยความโปร่งใส ปราศจากการทุจริตคอร์รัปชัน
- (9) สังคม และ : บริษัทฯ สนับสนุนกิจกรรมที่เป็นประโยชน์ต่อส่วนรวม ไม่กระทำการใดๆ สิ่งแวดล้อม ที่ขัด หรือผิดกฎหมาย นำความรู้ และประสบการณ์ทางธุรกิจมาพัฒนาโครงการที่สามารถสร้างประโยชน์ให้แก่สังคม

หลักปฏิบัติ 5.3

คณะกรรมการต้องคอยติดตามดูแลให้ฝ่ายบริหารจัดการสรร และจัดการทรัพยากรให้เป็นไปอย่างมีประสิทธิภาพและประสิทธิผล โดยคำนึงถึงผลกระทบต่อและการพัฒนาทรัพยากรตลอดสาย value chain เพื่อให้สามารถบรรลุวัตถุประสงค์และเป้าหมายหลักได้อย่างยั่งยืน

แนวปฏิบัติ

คณะกรรมการบริษัทจะเป็นผู้กำหนดนโยบาย เป้าหมายการดำเนินธุรกิจ แผนธุรกิจตลอดจนงบประมาณของบริษัทฯ และได้ติดตามดูแลให้ฝ่ายฝ่ายบริหารดำเนินการให้เป็นไปตามนโยบาย แผนงานและงบประมาณที่กำหนดไว้ เพื่อประโยชน์สูงสุดของบริษัทฯ และผู้ถือหุ้นโดยรวม โดยจะมีการทบทวนแผนธุรกิจ และงบประมาณดังกล่าวอย่างสม่ำเสมอ เพื่อติดตามดูแลการจัดการสรร และจัดการทรัพยากรของบริษัทฯ ให้มีประสิทธิภาพประสิทธิผล และเป็นไปอย่างยั่งยืนตามวัตถุประสงค์และเป้าหมายหลักที่กำหนดไว้

หลักปฏิบัติ 5.4

คณะกรรมการต้องจัดให้มีกรอบการกำกับดูแล และการบริหารจัดการเทคโนโลยีสารสนเทศระดับองค์กร ที่สอดคล้องกับความต้องการของกิจการ รวมทั้งดูแลให้มีการนำเทคโนโลยีสารสนเทศมาใช้ในการเพิ่มโอกาสทางธุรกิจและพัฒนาการดำเนินงาน การบริหารความเสี่ยง เพื่อให้กิจการสามารถบรรลุวัตถุประสงค์ และเป้าหมายหลักของกิจการ

แนวปฏิบัติ

คณะกรรมการบริษัทจะคอยดูแลให้การบริหารความเสี่ยงขององค์กรครอบคลุมถึงการบริหารและจัดการความเสี่ยงด้านเทคโนโลยีสารสนเทศ และจะจัดให้มีการบริหารความปลอดภัยของระบบสารสนเทศที่มีมาตรฐานความปลอดภัยที่เพียงพอ เพื่อประโยชน์และประสิทธิผลทางธุรกิจของบริษัทฯ

หลักปฏิบัติ 6 ดูแลให้มีระบบการบริหารความเสี่ยง และการควบคุมภายในที่เหมาะสม

หลักปฏิบัติ 6.1

คณะกรรมการต้องกำกับดูแลให้มั่นใจว่า บริษัทฯ มีระบบการบริหารความเสี่ยงและการควบคุมภายในที่จะทำให้บรรลุวัตถุประสงค์อย่างมีประสิทธิภาพ และมีการปฏิบัติให้เป็นไปตามกฎหมายและมาตรฐานที่เกี่ยวข้อง

แนวปฏิบัติ

คณะกรรมการบริษัทจะเป็นผู้พิจารณากำหนดนโยบายด้านการบริหารความเสี่ยง (Risk Management) ให้ครอบคลุมทั้งองค์กร และกำหนดให้มีระบบการบริหารความเสี่ยง และการควบคุมภายในที่ครอบคลุมความเสี่ยงทุกด้าน เช่น ความเสี่ยงด้านกลยุทธ์ ความเสี่ยงด้านการปฏิบัติงาน ความเสี่ยงด้านการเงิน เพื่อให้การดำเนินธุรกิจบรรลุวัตถุประสงค์อย่างมีประสิทธิภาพ เป็นไปตามกฎหมาย ข้อบังคับ และระเบียบที่เกี่ยวข้อง

นอกจากนี้บริษัทฯ ได้แต่งตั้งคณะกรรมการนโยบายความเสี่ยง เพื่อทำหน้าที่พิจารณาวิเคราะห์ความเสี่ยงที่อาจเกิดขึ้นกับบริษัทฯ นำเสนอมาตรการบริหารความเสี่ยงเพื่อป้องกันไม่ให้เกิดผลกระทบต่อธุรกิจของบริษัทฯ และกำกับดูแลการบริหารความเสี่ยงให้เป็นไปตามนโยบายบริหารความเสี่ยงที่กำหนด นอกเหนือไปจากคณะกรรมการตรวจสอบ ซึ่งทำหน้าที่ดูแลให้บริษัทฯ ปฏิบัติตามกฎหมาย และมาตรฐานที่เกี่ยวข้อง สอบทานให้บริษัทฯ มีระบบการควบคุมภายใน และระบบการตรวจสอบภายในที่เหมาะสม และมีประสิทธิภาพ ตลอดจนสอบทานความถูกต้อง ครบถ้วนของรายงานทางการเงิน โดยจะรายงานให้คณะกรรมการบริหาร คณะกรรมการตรวจสอบ และคณะกรรมการบริษัททราบอย่างสม่ำเสมอ

คณะกรรมการบริษัท ได้จัดให้มีกลไกการตรวจสอบและถ่วงดุลที่มีประสิทธิภาพเพียงพอในการปกป้องดูแลรักษาทรัพย์สินของบริษัทฯ อยู่เสมอ โดยกำหนดระเบียบการปฏิบัติงานเป็นลายลักษณ์อักษร กำหนดขั้นตอนของอำนาจอนุมัติ และความรับผิดชอบของผู้บริหารและพนักงานที่มีการตรวจสอบและถ่วงดุลซึ่งกันและกัน และได้ว่าจ้างผู้ตรวจสอบภายในจากภายนอก ทำหน้าที่ตรวจสอบการปฏิบัติงานของทุกหน่วยงานให้เป็นไปตามระเบียบที่วางไว้ รวมทั้งประเมินประสิทธิภาพ และความเพียงพอของการควบคุมภายในของหน่วยงานต่างๆ ในบริษัทฯ

หลักปฏิบัติ 6.2

คณะกรรมการต้องจัดตั้งคณะกรรมการตรวจสอบที่สามารถปฏิบัติหน้าที่ได้อย่างมีประสิทธิภาพและอิสระ

แนวปฏิบัติ

คณะกรรมการบริษัทจะดำเนินการแต่งตั้งคณะกรรมการตรวจสอบ ซึ่งจะประกอบด้วยกรรมการอิสระจำนวนไม่น้อยกว่า 3 คนโดยมีคุณสมบัติตามหลักเกณฑ์ของสำนักงานคณะกรรมการกำกับหลักทรัพย์และตลาดหลักทรัพย์ และตลาดหลักทรัพย์แห่งประเทศไทย คณะกรรมการตรวจสอบจะมีหน้าที่ตามที่ได้กำหนดไว้ในกฎบัตรคณะกรรมการตรวจสอบ ทั้งนี้ บริษัทฯ มีกรรมการตรวจสอบ 1 ท่าน เป็นผู้มีความรู้ และประสบการณ์ด้านบัญชีที่เพียงพอที่จะสามารถทำหน้าที่ในการสอบทานความน่าเชื่อถือของงบการเงินของบริษัทฯ ได้

หลักปฏิบัติ 6.3

คณะกรรมการต้องคอยติดตามดูแล และจัดการความขัดแย้งของผลประโยชน์ที่อาจเกิดขึ้นได้ระหว่างบริษัทฯ กับฝ่ายบริหาร คณะกรรมการ หรือผู้ถือหุ้น รวมไปถึงการป้องกันการใช้ประโยชน์อันมิควรในทรัพย์สิน ข้อมูล และโอกาสของบริษัทฯ และการทำธุรกรรมกับผู้ที่มีความสัมพันธ์เกี่ยวข้องกับบริษัทฯ ในลักษณะที่ไม่สมควร

แนวปฏิบัติ

บริษัทฯ กำหนดให้ผู้ที่มีส่วนได้ส่วนเสียที่เกี่ยวข้องกับรายการดังกล่าวไม่มีสิทธิในการตัดสินใจเกี่ยวกับรายการนั้น ๆ โดยบริษัทฯ ได้จัดทำนโยบายซึ่งกำหนดหลักเกณฑ์เกี่ยวกับรายการที่เกี่ยวข้องกันและความขัดแย้งทางผลประโยชน์ตามที่คณะกรรมการกำกับตลาดทุน และ ตลาดหลักทรัพย์ฯ กำหนด เพื่อเป็นคู่มือในการปฏิบัติเมื่อมีการทำรายการที่เกี่ยวข้องกันและความขัดแย้งทางผลประโยชน์ นอกจากนี้บริษัทฯ จะจัดให้มีการสอบทานการทำรายการที่เกี่ยวข้องกัน โดยส่วนงานตรวจสอบภายในจะต้องรายงานต่อคณะกรรมการตรวจสอบและกำหนดมาตรการควบคุม ตรวจสอบ ดูแลให้มีการสุ่มสอบทานการทำรายการว่าเป็นไปโดยถูกต้อง ตรงตามสัญญา หรือนโยบายหรือเงื่อนไขที่กำหนดไว้

โดยภายหลังจากที่บริษัทฯ เข้าจดทะเบียนเป็นบริษัทจดทะเบียนในตลาดหลักทรัพย์ เอ็ม เอ ไอ แล้ว บริษัทฯ มีนโยบายเปิดเผยข้อมูลการทำรายการที่อาจมีความขัดแย้งทางผลประโยชน์ หรือ รายการที่เกี่ยวข้องกัน หรือ รายการระหว่างกัน ตามหลักเกณฑ์มาตรฐานการบัญชี และตามหลักเกณฑ์ที่คณะกรรมการกำกับตลาดทุน และ ตลาดหลักทรัพย์ฯ กำหนด โดยเปิดเผยไว้ในแบบแสดงรายการข้อมูลประจำปีและรายงานประจำปี

หลักปฏิบัติ 6.4

คณะกรรมการต้องกำกับดูแลให้มีการจัดทำนโยบาย และแนวปฏิบัติด้านการต่อต้านคอร์รัปชันที่ชัดเจน และสื่อสารในทุกระดับขององค์กรและต่อคนนอกเพื่อให้เกิดการนำไปปฏิบัติได้จริง

แนวปฏิบัติ

คณะกรรมการบริษัทฯ ให้ความสำคัญกับการต่อต้านทุจริตคอร์รัปชัน โดยกำหนดเป็นนโยบายที่ชัดเจน และสื่อสารให้ผู้ที่เกี่ยวข้องทราบและยึดถือปฏิบัติตาม ซึ่งครอบคลุมมาตรการในการแจ้งเบาะแส หรือข้อร้องเรียนเกี่ยวกับการกระทำผิดกฎหมาย จริยธรรมและจรรยาบรรณธุรกิจ หรือพฤติกรรมที่อาจส่งถึงการทุจริตคอร์รัปชันของกรรมการ ผู้บริหาร และพนักงานในองค์กร โดยส่งมายังช่องทางการรับเรื่องตามที่บริษัทฯ กำหนด ทั้งนี้ ข้อมูลการร้องเรียน และเบาะแสที่แจ้งมายังบริษัทฯ จะถูกเก็บไว้เป็นความลับ ซึ่งคณะกรรมการตรวจสอบจะสั่งการให้ตรวจสอบข้อมูล และหาแนวทางแก้ไข (หากมี) และรายงานต่อคณะกรรมการบริษัทต่อไป

หลักปฏิบัติ 6.5

คณะกรรมการต้องกำกับดูแลให้กิจการมีกลไกในการรับเรื่องร้องเรียน และการดำเนินการกรณีมีการชี้เบาะแส

แนวปฏิบัติ

บริษัทฯ มีช่องทางการสื่อสารให้ผู้มีส่วนได้เสียสามารถจะแจ้งเบาะแส ข้อเสนอแนะ หรือข้อร้องเรียนกรณีเกี่ยวกับการทุจริต และมีแนวปฏิบัติเกี่ยวกับการมอบหรือรับของกำนัล ทรัพย์สินหรือประโยชน์อื่นใด การเลี้ยงรับรอง หรือค่าใช้จ่ายที่เกินขอบเขตจำกัด ซึ่งไม่เป็นไปตามหลักเกณฑ์ของบริษัทฯ และแนวทางปฏิบัติด้านการจัดซื้อจัดจ้าง การให้เงินบริจาคที่ต้องดำเนินไปอย่างโปร่งใส เป็นธรรม ภายใต้กฎระเบียบ และขั้นตอนปฏิบัติของบริษัทฯ โดยมีการจัดทำนโยบายการแจ้งเบาะแสดูแลการกระทำผิด ซึ่งได้กำหนดกลไกในการรับเรื่องร้องเรียน การดำเนินการกรณีมีการชี้เบาะแสดูแลการกระทำผิด และการคุ้มครองผู้แจ้งเบาะแสดูแล หรือผู้ร้องเรียนโดยจะไม่กระทำการใดอันที่ไม่เป็นธรรมต่อผู้แจ้งเบาะแสดูแล หรือผู้ร้องเรียน และไม่เปิดเผยชื่อ ชื่อสกุล ที่อยู่ และข้อมูลอื่นใดที่สามารถระบุตัวผู้แจ้งเบาะแสดูแล หรือผู้ร้องเรียนได้

หลักปฏิบัติ 7 รักษาความน่าเชื่อถือทางการเงิน และการเปิดเผยข้อมูล

หลักปฏิบัติ 7.1

คณะกรรมการต้องมีความรับผิดชอบในการดูแลให้ระบบการจัดทำรายงานทางการเงินและการเปิดเผยข้อมูลสำคัญต่าง ๆ ถูกต้อง เพียงพอ ทันเวลา เป็นไปตามกฎเกณฑ์ มาตรฐาน และแนวปฏิบัติที่เกี่ยวข้อง

แนวปฏิบัติ

คณะกรรมการบริษัทรับผิดชอบดูแลให้ระบบการจัดทำรายงานทางการเงิน และการเปิดเผยข้อมูลสำคัญต่าง ๆ ถูกต้อง เพียงพอ ทันเวลา เป็นไปตามกฎเกณฑ์ มาตรฐาน และแนวปฏิบัติที่เกี่ยวข้อง รวมถึงติดตามดูแลความเพียงพอของสภาพคล่องทางการเงิน และความสามารถในการชำระหนี้ รวมถึงแผนการแก้ไขปัญหา ในกรณีหากประสบปัญหาทางการเงิน หรือมีแนวโน้มจะประสบปัญหา โดยคำนึงถึงสิทธิของผู้มีส่วนได้เสียทุกฝ่าย

บริษัทฯ ได้จัดให้มีเจ้าหน้าที่ฝ่ายนักลงทุนสัมพันธ์ (Investor Relations) เพื่อทำหน้าที่สื่อสาร และประชาสัมพันธ์กับนักลงทุน ผู้ถือหุ้น นักวิเคราะห์หลักทรัพย์ และผู้ที่เกี่ยวข้องอย่างเหมาะสม เท่าเทียม และทันเวลา โดยบริษัทฯ จะจัดให้มีการประชุมเพื่อวิเคราะห์ผลการดำเนินงานเป็นประจำ รวมทั้งจะเผยแพร่ข้อมูลของบริษัทฯ ข้อมูลทางการเงิน และข้อมูลอื่น ๆ ของบริษัทฯ อย่างสม่ำเสมอ ตามเกณฑ์ที่กำหนดต่อสำนักงานคณะกรรมการกำกับหลักทรัพย์ และตลาดหลักทรัพย์แห่งประเทศไทย หน่วยงานที่เกี่ยวข้อง และเว็บไซต์ของบริษัทฯ ตลอดจนส่งเสริมให้มีการนำเทคโนโลยีสารสนเทศมาใช้ในการเผยแพร่ข้อมูล

หลักปฏิบัติ 7.2

คณะกรรมการติดตามดูแลความเพียงพอของสภาพคล่องทางการเงิน และความสามารถในการชำระหนี้

แนวปฏิบัติ

คณะกรรมการบริษัทจะจัดให้มีการรายงานความรับผิดชอบของคณะกรรมการต่อรายงานทางการเงินซึ่งแสดงควบคู่กับรายงานของผู้สอบบัญชี การวิเคราะห์ของฝ่ายบริหาร ข้อมูลทั่วไป และข้อมูลสำคัญในรายงานประจำปี และแบบแสดงรายการข้อมูลประจำปีอย่างถูกต้องครบถ้วนทันเวลา และเป็นไปตามข้อกำหนด ของสำนักงานคณะกรรมการกำกับหลักทรัพย์และตลาดหลักทรัพย์ และตลาดหลักทรัพย์แห่งประเทศไทย

นอกจากนี้ ในการอนุมัติการทำรายการใด ๆ หรือการเสนอความเห็นให้ที่ประชุมผู้ถือหุ้นอนุมัติ คณะกรรมการจะมีการประเมินปัจจัยความเสี่ยงทั้งที่มาจากภายนอกและภายในเพื่อให้มั่นใจว่าการทำรายการดังกล่าวจะไม่กระทบต่อความต่อเนื่องในการดำเนินกิจการสภาพคล่องทางการเงิน หรือความสามารถในการชำระหนี้

หลักปฏิบัติ 7.3

ในภาวะที่กิจการประสบปัญหาทางการเงิน หรือมีแนวโน้มจะประสบปัญหาคณะกรรมการต้องมั่นใจได้ว่า กิจการมีแผนในการแก้ไขปัญหา หรือมีกลไกอื่นที่จะสามารถแก้ไขปัญหาทางการเงินได้ ทั้งนี้ ภายใต้การคำนึงถึงสิทธิของผู้มีส่วนได้เสีย

แนวปฏิบัติ

คณะกรรมการให้ความสำคัญในการบริหารจัดการการแก้ไขปัญหาทางการเงินโดยคำนึงถึงสิทธิของ ผู้มีส่วนได้เสียทุกฝ่าย โดยในกรณีที่กิจการมีแนวโน้มที่จะไม่สามารถชำระหนี้หรือมีปัญหาทางการเงินคณะกรรมการบริษัท จะดูแลอย่างใกล้ชิดให้กิจการประกอบธุรกิจด้วยความระมัดระวังเป็นพิเศษ และดำเนินการติดตามการแก้ไขปัญหาโดยให้ฝ่ายบริหารรายงานสถานะอย่างสม่ำเสมอเพื่อให้มั่นใจว่าการพิจารณาตัดสินใจใด ๆ ในการแก้ไขปัญหาทางการเงินของบริษัทฯ ไม่ว่าจะด้วยวิธีการใดจะต้องเป็นไปอย่างสมเหตุสมผลโดยกำหนดแผนการแก้ไขปัญหาทางการเงินที่คำนึงถึงความเป็นธรรมต่อผู้มีส่วนได้เสียทุกฝ่าย รวมถึงการติดตามให้บริษัทฯ ปฏิบัติตามข้อกำหนดเกี่ยวกับการเปิดเผยข้อมูลให้ผู้ถือหุ้นรับทราบอย่างครบถ้วน

หลักปฏิบัติ 7.4

คณะกรรมการต้องพิจารณาจัดทำรายงานความยั่งยืนตามความเหมาะสม

แนวปฏิบัติ

ภายหลังจากที่บริษัทฯ เข้าจดทะเบียนเป็นบริษัทจดทะเบียนในตลาดหลักทรัพย์ เอ็ม เอ ไอ แล้ว บริษัทฯ จะมีการเปิดเผยข้อมูลการปฏิบัติตามกฎหมาย การปฏิบัติตามจรรยาบรรณ นโยบายต่อต้านการทุจริตคอร์รัปชัน การปฏิบัติต่อพนักงานและผู้มีส่วนได้เสีย ซึ่งรวมถึงการปฏิบัติอย่างเป็นธรรม และการเคารพสิทธิมนุษยชน รวมทั้งความรับผิดชอบต่อสังคมและสิ่งแวดล้อมไว้ในรายงานประจำปี โดยจะคำนึงถึงกรอบการรายงานที่ได้รับการยอมรับในประเทศ หรือในระดับสากล และข้อมูลที่เปิดเผยจะเป็นเรื่องที่สำคัญ และสะท้อนการปฏิบัติที่จะนำไปสู่การสร้างคุณค่าแก่กิจการอย่างยั่งยืน

หลักปฏิบัติ 7.5

คณะกรรมการต้องกำกับดูแลให้ฝ่ายบริหารจัดการให้มีหน่วยงาน หรือผู้รับผิดชอบงานนักลงทุนสัมพันธ์ที่ทำหน้าที่ในการสื่อสารกับผู้ถือหุ้น และผู้มีส่วนได้เสียอื่น เช่น นักลงทุน นักวิเคราะห์ ให้เป็นไปอย่างเหมาะสม เท่าเทียมกัน และทันเวลา

แนวปฏิบัติ

ภายหลังที่บริษัทฯ เข้าจดทะเบียนเป็นบริษัทจดทะเบียนในตลาดหลักทรัพย์ เอ็ม เอ ไอ แล้ว บริษัทฯ จะจัดให้มีการกำหนดผู้รับผิดชอบการให้ข้อมูลกับบุคคลภายนอก โดยเป็นผู้ที่มีความเหมาะสมกับการปฏิบัติหน้าที่เข้าใจธุรกิจของบริษัทฯ รวมทั้งวัตถุประสงค์ เป้าหมายหลัก ค่านิยม และสามารถสื่อสารกับตลาดทุนได้เป็นอย่างดี

หลักปฏิบัติ 7.6

คณะกรรมการต้องส่งเสริมให้มีการนำเทคโนโลยีสารสนเทศมาใช้ในการเผยแพร่ข้อมูล

แนวปฏิบัติ

ภายหลังที่บริษัทฯ เข้าจดทะเบียนเป็นบริษัทจดทะเบียนในตลาดหลักทรัพย์ เอ็ม เอ ไอ แล้ว นอกจากการเผยแพร่ข้อมูลตามเกณฑ์ที่กำหนด และผ่านช่องทางของตลาดหลักทรัพย์แห่งประเทศไทย บริษัทฯ จะมีการเปิดเผยข้อมูลทั้งภาษาไทย และภาษาอังกฤษผ่านช่องทางเว็บไซต์ของบริษัทฯ โดยมีการนำเสนอข้อมูลให้เป็นปัจจุบันอยู่เสมอ

หลักปฏิบัติ 8 สนับสนุนการมีส่วนร่วม และการสื่อสารกับผู้ถือหุ้น**หลักปฏิบัติ 8.1**

คณะกรรมการต้องคอยดูแลให้มั่นใจว่า ผู้ถือหุ้นมีส่วนร่วมในการตัดสินใจในเรื่องสำคัญของบริษัทฯ

แนวปฏิบัติ

คณะกรรมการบริษัท ตระหนักและให้ความสำคัญต่อสิทธิขั้นพื้นฐานต่างๆ ของผู้ถือหุ้น ทั้งในฐานะของนักลงทุนในหลักทรัพย์และเจ้าของบริษัทฯ เช่น สิทธิในการซื้อ ขาย หรือโอนหุ้น สิทธิในการได้รับส่วนแบ่งผลกำไรของบริษัทฯ สิทธิในการได้รับข้อมูลข่าวสารอย่างถูกต้อง ครบถ้วน เพียงพอ ทันเวลา และเท่าเทียมกัน สิทธิในการเข้าร่วมประชุมเพื่อใช้สิทธิออกเสียงในที่ประชุม ผู้ถือหุ้นเพื่อแต่งตั้งหรือถอดถอนกรรมการ แต่งตั้งผู้สอบบัญชี การอนุมัติธุรกรรมที่สำคัญและมีผลต่อทิศทางในการดำเนินธุรกิจของบริษัทฯ หรือมีผลกระทบต่อบริษัทฯ เช่น การจัดสรรเงินปันผล การกำหนดหรือการแก้ไขข้อบังคับและหนังสือบริคณห์สนธิ การลดทุนหรือเพิ่มทุน และการอนุมัติรายการพิเศษ เป็นต้น โดยกำหนดให้ผู้ถือหุ้นทุกรายมีสิทธิออกเสียงตามจำนวนหุ้นที่ถืออยู่ และแต่ละหุ้นมีสิทธิออกเสียงหนึ่งเสียง

คณะกรรมการบริษัทจะไม่กระทำการใดๆ อันเป็นการละเมิด หรือลดทอนสิทธิของผู้ถือหุ้น โดยจะกำกับดูแลให้ผู้ถือหุ้นมีส่วนร่วมในการตัดสินใจในเรื่องสำคัญของบริษัทฯ โดยจะจัดส่งหนังสือเชิญประชุมพร้อมเอกสารที่เกี่ยวข้อง และเผยแพร่บนเว็บไซต์ของบริษัทฯ ล่วงหน้า ก่อนวันประชุมตามระยะเวลาที่กฎหมายหรือกฎระเบียบที่เกี่ยวข้องกำหนด เพื่อให้ผู้ถือหุ้นได้มีเวลาในการศึกษาข้อมูลล่วงหน้าก่อนวันประชุม อีกทั้ง ดูแลให้การดำเนินการในวันประชุม ผู้ถือหุ้นเป็นไปด้วยความเรียบร้อย โปร่งใส มีประสิทธิภาพ และเอื้อให้ผู้ถือหุ้นสามารถใช้สิทธิ

ของตน ตลอดจนดูแลให้การเปิดเผยมติที่ประชุม และการจัดทำรายงานการประชุมผู้ถือหุ้น เป็นไปอย่างถูกต้อง และครบถ้วน ตามกฎเกณฑ์ที่เกี่ยวข้องกำหนด

หลักปฏิบัติ 8.2

คณะกรรมการต้องดูแลให้การดำเนินการในวันประชุมผู้ถือหุ้นเป็นไปด้วยความเรียบร้อย โปร่งใส มีประสิทธิภาพ และเอื้อให้ผู้ถือหุ้นสามารถใช้สิทธิของตน

แนวปฏิบัติ

บริษัทฯ ให้ความสำคัญต่อสิทธิของผู้ถือหุ้นโดยไม่กระทำการใด ๆ อันเป็นการละเมิด หรือ ริดรอนสิทธิของผู้ถือหุ้น โดยคณะกรรมการบริษัทจะดูแลให้การดำเนินการในวันประชุมผู้ถือหุ้น เป็นไปตามกฎเกณฑ์ที่เกี่ยวข้องอย่างครบถ้วนและเหมาะสม โดยดำเนินการในเรื่องต่าง ๆ ที่ เป็นการส่งเสริม และอำนวยความสะดวกในการใช้สิทธิของผู้ถือหุ้น ดังนี้

- 8.2.1 บริษัทฯ จะมีการจัดส่งหนังสือนัดประชุมให้ผู้ถือหุ้นทราบล่วงหน้าก่อนวันประชุม อย่างน้อย 7 วัน เว้นแต่กรณีที่เป็นการประชุมเพื่อลงมติพิเศษเฉพาะตามที่กฎหมาย กำหนด เช่น การตั้งคณะกรรมการชุดใหม่ เป็นต้น บริษัทฯ จะมีการจัดส่งหนังสือนัดประชุม ให้ผู้ถือหุ้นทราบล่วงหน้าก่อนวันประชุมอย่างน้อย 14 วัน โดยจะระบุวัน เวลา สถานที่ และวาระการประชุม ตลอดจนข้อมูลประกอบที่เกี่ยวข้องกับเรื่องที่ต้องตัดสินใจใน ที่ประชุมอย่างครบถ้วน ในกรณีที่ผู้ถือหุ้นไม่สามารถเข้าร่วมประชุมได้ และบริษัทฯ จะโฆษณาคำบอกกล่าวนัดประชุมในหนังสือพิมพ์ไม่น้อยกว่า 3 วันก่อนการประชุมด้วย
- 8.2.2 บริษัทฯ จะเปิดโอกาสให้ผู้ถือหุ้นสามารถมอบฉันทะให้กรรมการอิสระหรือบุคคลใด ๆ เข้าร่วมประชุมแทนตนได้ โดยใช้หนังสือมอบฉันทะแบบหนึ่งแบบใดที่บริษัทฯ ได้ จัดส่งไปพร้อมหนังสือนัดประชุมเปิดโอกาสให้ผู้ถือหุ้นได้ซักถาม แสดงความคิดเห็น และข้อเสนอแนะต่าง ๆ ได้อย่างเต็มที่และอิสระเมื่อการประชุมแล้วเสร็จ
- 8.2.3 บริษัทฯ จะอำนวยความสะดวกแก่ผู้ถือหุ้นทุกรายอย่างเท่าเทียมกันในการเข้าร่วม ประชุมทั้งในเรื่องสถานที่และเวลาที่เหมาะสม
- 8.2.4 ในการประชุมผู้ถือหุ้น จะดำเนินการประชุมตามกฎหมาย และข้อบังคับของบริษัทฯ โดยจะพิจารณา และลงคะแนนเรียงตามลำดับวาระที่กำหนดไว้ ไม่เปลี่ยนแปลง ข้อมูลที่เป็นสาระสำคัญ หรือเพิ่มวาระการประชุมโดยไม่จำเป็น และเปิดโอกาสให้ ผู้ถือหุ้นมีสิทธิเท่าเทียมกันในการสอบถาม แสดงความคิดเห็น และข้อเสนอแนะต่าง ๆ
- 8.2.5 คณะกรรมการบริษัทจะกำกับดูแลและกลั่นกรองการเปิดเผยมติที่ประชุม และ การจัดทำรายงานการประชุมผู้ถือหุ้นให้เป็นไปอย่างถูกต้องและครบถ้วนตาม กฎเกณฑ์ที่เกี่ยวข้องอย่างครบถ้วนและเหมาะสม เพื่อให้ผู้ถือหุ้นสามารถตรวจสอบได้
- 8.2.6 ภายหลังจากที่บริษัทฯ เข้าจดทะเบียนเป็นบริษัทจดทะเบียนในตลาดหลักทรัพย์แล้วบริษัทฯ จะเปิดโอกาสให้ผู้ถือหุ้นส่วนน้อย สามารถเสนอชื่อบุคคลเพื่อพิจารณาเลือกตั้งเป็น กรรมการ หรือเสนอวาระการประชุมเพิ่มเติมได้ก่อนการประชุมผู้ถือหุ้น โดยจะกำหนด เป็นหลักเกณฑ์ที่ชัดเจน และเปิดเผยหลักเกณฑ์ดังกล่าวให้ผู้ถือหุ้นทราบล่วงหน้า และจะแจ้งเหตุผลที่ไม่นำข้อเสนอวาระการประชุมของผู้ถือหุ้นบรรจุเป็นวาระ การประชุมของบริษัทฯ ต่อที่ประชุมผู้ถือหุ้นในครั้งนั้น ๆ

หลักปฏิบัติ 8.3

คณะกรรมการต้องดูแลให้การเปิดเผยมติที่ประชุม และการจัดทำรายงานการประชุมผู้ถือหุ้น เป็นไปอย่างถูกต้องและครบถ้วน

แนวปฏิบัติ

บริษัทฯ จะกำหนดแนวทางปฏิบัติงานให้สอดคล้องกับหลักการกำกับดูแลกิจการที่ดี มีการดำเนินการเปิดเผยข้อมูลอย่างถูกต้องและโปร่งใส โดยภายหลังจากที่บริษัทฯ เข้าจดทะเบียนเป็นบริษัทจดทะเบียนในตลาดหลักทรัพย์ เอ็ม เอ ไอ แล้วบริษัทฯ จะมีการเปิดเผยมติที่ประชุม ผลการลงคะแนนเสียงภายในวันทำการถัดไป ผ่านระบบของตลาดหลักทรัพย์แห่งประเทศไทย และบนเว็บไซต์ของบริษัทฯ พร้อมทั้งจัดส่งสำเนารายงานการประชุมผู้ถือหุ้นให้ตลาดหลักทรัพย์แห่งประเทศไทยภายใน 14 วันนับจากวันประชุมผู้ถือหุ้น

2. จริยธรรมทางธุรกิจ

จริยธรรมทางธุรกิจของบริษัทฯ คือ แนวทางการปฏิบัติที่ถูกต้อง เหมาะสมในเรื่องต่างๆ ที่กำหนดขอบเขตการประพฤติ ปฏิบัติที่เป็นมาตรฐาน ภายใต้กรอบจริยธรรมที่คาดหวังให้กรรมการ ผู้บริหารและพนักงานของบริษัทฯ ให้ความสำคัญ และยึดถือเป็นแนวทางในการปฏิบัติอย่างเคร่งครัด อันจะนำบริษัทฯ ไปสู่การมีระบบการกำกับดูแลกิจการที่ดี

1. การปฏิบัติตามกฎหมาย ข้อบังคับ ระเบียบ และกฎเกณฑ์ต่างๆ ที่เกี่ยวข้อง

หลักการ

บริษัทฯ มุ่งมั่นในการเคารพและปฏิบัติตามกฎหมาย ข้อบังคับ ระเบียบ และกฎเกณฑ์ต่างๆ ที่เกี่ยวข้องในการดำเนินธุรกิจ

แนวทางการปฏิบัติ

- 1) กรรมการ ผู้บริหาร และพนักงานจะต้องศึกษา ทำความเข้าใจ และปฏิบัติตามกฎหมายที่เกี่ยวข้องกับการดำเนินธุรกิจของบริษัทฯ
- 2) กรรมการ ผู้บริหาร และพนักงานจะต้องศึกษา ทำความเข้าใจ และปฏิบัติตามข้อบังคับ ระเบียบ นโยบาย ขั้นตอนการปฏิบัติงาน และคู่มือการมอบอำนาจของบริษัทฯ ที่เกี่ยวข้องกับหน้าที่ความรับผิดชอบของตน
- 3) ไม่ให้การช่วยเหลือ หรือสนับสนุนการกระทำใดๆ ที่เป็นการหลีกเลี่ยงหรือฝ่าฝืนการปฏิบัติตามกฎหมาย ข้อบังคับ ระเบียบ และกฎเกณฑ์ต่างๆ ที่เกี่ยวข้องในการดำเนินธุรกิจ
- 4) เมื่อพบเห็นการฝ่าฝืน หรือไม่ปฏิบัติตามกฎหมาย ข้อบังคับ ระเบียบ และกฎเกณฑ์ต่างๆ ให้รายงานต่อผู้บังคับบัญชา หรือหน่วยงานที่เกี่ยวข้องโดยทันที

2. การต่อต้านคอร์รัปชัน

หลักการ

บริษัทฯ ปลูกฝังเรื่องการป้องกันและต่อต้านคอร์รัปชัน ในทุกรูปแบบ และห้ามไม่ให้เกิดกรรมการผู้บริหาร และพนักงานเข้าไปมีส่วนร่วมในการคอร์รัปชัน ทั้งทางตรงและทางอ้อม

แนวทางการปฏิบัติ

- 1) กรรมการ ผู้บริหาร และพนักงานต้องไม่เข้าไปเกี่ยวข้องกับเรื่องคอร์รัปชัน ไม่ว่าโดยทางตรงหรือทางอ้อม
- 2) เมื่อพบเห็นการกระทำที่เข้าข่ายคอร์รัปชันที่เกี่ยวข้องกับบริษัทฯ ต้องไม่พินิจเฉยหรือเพิกเฉย และแจ้งให้ผู้บังคับบัญชา หรือบุคคลที่รับผิดชอบทราบ และให้ความร่วมมือในการตรวจสอบข้อเท็จจริงต่างๆ
- 3) ผู้ที่กระทำคอร์รัปชัน เป็นการกระทำผิดจริยธรรมทางธุรกิจของบริษัทฯ จะต้องได้รับการพิจารณาโทษทางวินัย นอกจากนี้ อาจจะต้องได้รับโทษตามกฎหมาย หากเป็นการกระทำที่ผิดกฎหมาย
- 4) ผู้บริหารมีหน้าที่และรับผิดชอบในการกำหนดนโยบาย และกำกับดูแลให้มีระบบการควบคุมภายใน และบริหารความเสี่ยงที่สนับสนุนการป้องกัน และต่อต้านคอร์รัปชันที่มีประสิทธิภาพ
- 5) เพื่อความชัดเจนในการดำเนินการในเรื่องที่มีความเสี่ยงสูงกับการเกิดคอร์รัปชัน กรรมการ ผู้บริหาร และพนักงานต้องปฏิบัติด้วยความระมัดระวังในเรื่องดังต่อไปนี้
 - ความสัมพันธ์ทางธุรกิจและการจัดซื้อจัดจ้าง ห้ามให้หรือรับสินบนในการดำเนินธุรกิจทุกชนิด การดำเนินงานและการติดต่อกันจะต้องเป็นไปอย่างโปร่งใส ซื่อสัตย์ และต้องดำเนินการให้เป็นไปตามกฎหมายที่เกี่ยวข้อง โดยเฉพาะอย่างยิ่งความสัมพันธ์ทางธุรกิจและการจัดซื้อจัดจ้างกับภาครัฐ
 - เงินบริจาคเพื่อการกุศลหรือเงินสนับสนุน การให้หรือรับเงินบริจาคหรือเงินสนับสนุนต้องเป็นไปอย่างโปร่งใส และถูกต้องตามกฎหมาย โดยต้องมั่นใจว่าเงินบริจาค หรือเงินสนับสนุนไม่ได้ถูกนำไปใช้เพื่อเป็นข้ออ้างในการติดสินบน
 - การให้ของขวัญ ของที่ระลึก เลี้ยงรับรอง หรือประโยชน์อื่นใดไม่ให้ของขวัญ ของที่ระลึก เลี้ยงรับรอง หรือประโยชน์อื่นใดแก่เจ้าหน้าที่ของรัฐ ยกเว้นกฎหมายกำหนด ขนบธรรมเนียม จารีตประเพณีให้ทำได้ โดยการให้แต่ละครั้ง ต้องขออนุมัติจากผู้มีอำนาจอนุมัติตามที่กำหนด ซึ่งเป็นมาตรการกั้นกรองขั้นต้น และต้องแน่ใจว่าการให้นั้นไม่มีลักษณะที่ก่อให้เกิดความขัดแย้งทางผลประโยชน์ หรือคอร์รัปชัน

3. ความขัดแย้งทางผลประโยชน์

หลักการ

บริษัทฯ ให้ความสำคัญกับการบริหารจัดการความขัดแย้งทางผลประโยชน์ โดยกรรมการ ผู้บริหาร และพนักงานจะต้องยึดถือผลประโยชน์ของบริษัทฯ เป็นสำคัญ และหลีกเลี่ยงการเข้าไปเกี่ยวข้องในกิจกรรมที่อาจก่อให้เกิดความขัดแย้งทางผลประโยชน์

แนวทางการปฏิบัติ

- 1) กรรมการ ผู้บริหาร และพนักงานจะต้องไม่ประกอบกิจการที่เป็นการแข่งขัน หรือมีลักษณะเดียวกันกับบริษัทฯ
- 2) กรรมการ ผู้บริหาร และพนักงานจะต้องไม่เข้าเป็นผู้ถือหุ้น หรือผู้บริหารที่มีอำนาจตัดสินใจในกิจการที่เป็นการแข่งขัน หรือมีลักษณะเดียวกันกับบริษัทฯ
- 3) กรรมการ ผู้บริหาร และพนักงานจะต้องปฏิบัติหน้าที่โดยยึดประโยชน์ของบริษัทฯ เป็นสำคัญอย่างสุจริตและเที่ยงธรรม และไม่กระทำการอันมีลักษณะเป็นการขัดกันระหว่างประโยชน์ส่วนบุคคลและประโยชน์ของบริษัทฯ
- 4) หลีกเลี่ยงการมีส่วนเกี่ยวข้องทางการเงิน และ/หรือ ความสัมพันธ์กับบุคคลภายนอกอื่นๆ ที่จะก่อให้เกิดความขัดแย้งทางผลประโยชน์ หรือขัดขวางการปฏิบัติงานอย่างมีประสิทธิภาพ
- 5) กรรมการ ผู้บริหาร และพนักงานทบทวน และประเมินตนเองเรื่องรายการความขัดแย้งทางผลประโยชน์เป็นประจำทุกปี
- 6) เมื่อพบเห็นการกระทำที่เข้าข่ายเป็นการขัดกันระหว่างประโยชน์ส่วนบุคคลกับประโยชน์ของบริษัทฯ ต้องไม่ฟังลະเลยหรือเพิกเฉย และแจ้งให้ผู้บังคับบัญชา หรือบุคคลที่รับผิดชอบทราบ และให้ความร่วมมือในการตรวจสอบข้อเท็จจริงต่าง ๆ
- 7) กรณีที่การปฏิบัติงานของของตน หรือการที่ตนเอง หรือบุคคลที่เกี่ยวข้องเข้าไปมีส่วนร่วมในกิจการที่อาจก่อให้เกิดความขัดแย้งทางผลประโยชน์ ให้แจ้งเรื่องดังกล่าวแก่ผู้บังคับบัญชาทันที โดยใช้แบบเปิดเผยรายการความขัดแย้งทางผลประโยชน์ตามแนบเพื่อให้คำแนะนำการปฏิบัติที่เหมาะสมต่อไป
- 8) กรรมการ และผู้บริหารทุกท่านต้องส่งรายงานการมีส่วนได้เสียของตนเองและของบุคคลที่มีความเกี่ยวข้อง ซึ่งเป็นส่วนได้เสียที่เกี่ยวข้องกับการบริหารจัดการกิจการของบริษัทฯ หรือบริษัทย่อยตามพระราชบัญญัติหลักทรัพย์และตลาดหลักทรัพย์ เพื่อให้บริษัทฯ มีข้อมูลประกอบการดำเนินการตามข้อกำหนดเกี่ยวกับการทำรายการที่เกี่ยวข้องกัน โดยจะต้องนำส่งรายงานครั้งแรกภายใน 1 เดือนนับจากวันที่ได้รับการแต่งตั้งเป็นกรรมการ และ/หรือ ผู้บริหารตามแบบของรายงานที่กำหนด และรายงานทุกครั้งเมื่อมีการเปลี่ยนแปลงภายใน 15 วันนับจากวันที่มีการเปลี่ยนแปลงข้อมูล โดยนำส่งให้แก่เลขานุการบริษัท

	<p>เลขานุการบริษัทมีหน้าที่จัดส่งสำเนารายงานการมีส่วนได้เสียให้ ประธานกรรมการ และประธานกรรมการตรวจสอบทราบภายใน 7 วัน ทำการนับแต่วัน ที่บริษัทฯ ได้รับรายงานนั้น</p>
--	---

4. การแข่งขันทางการค้าอย่างเป็นธรรม

<p><u>หลักการ</u> บริษัทฯ ตั้งมั่นที่จะแข่งขันทาง การค้าอย่างเป็นธรรม และปฏิบัติ ต่อคู่แข่งทางการค้าให้สอดคล้องกับ หลักสากล ภายใต้กรอบแห่ง กฎหมายเกี่ยวกับหลักปฏิบัติการ แข่งขันทางการค้า ไม่ละเมิด ความลับ หรือล่วงรู้ความลับทางการ ค้าด้วยวิธีฉ้อฉล</p>	<p><u>แนวทางการปฏิบัติ</u></p> <ol style="list-style-type: none"> 1) ประพฤติ ปฏิบัติภายใต้กรอบการแข่งขันที่เป็นธรรม ไม่รวมมือกับคู่แข่ง ทางการค้าใดในการจำกัดการแข่งขันทางการค้าโดยไม่มีเหตุผลอันสมควร หรือแทรกแซงการประกอบธุรกิจของผู้อื่นโดยไม่มีเหตุผลอันสมควร 2) ไม่แสวงหาข้อมูลที่เป็นความลับของคู่แข่งทางการค้าด้วยวิธีการที่ไม่ สุจริต หรือไม่เหมาะสม 3) ไม่ทำลายชื่อเสียงของคู่แข่งทางการค้าด้วยการกล่าวหาในทางร้าย
---	--

5. การใช้และการเก็บรักษาข้อมูล

<p>5.1 ข้อมูลส่วนบุคคล</p>	
<p><u>หลักการ</u> บริษัทฯ เคารพสิทธิความเป็น ส่วนตัวของผู้ที่เกี่ยวข้อง ดังนั้น ข้อมูลส่วนบุคคลของพนักงาน และผู้ที่เกี่ยวข้องในการดำเนิน ธุรกิจ ต้องได้รับความคุ้มครอง ไม่ให้ถูกใช้ เปิดเผย หรือถ่ายโอน ไปยังบุคคลอื่นที่อาจเป็นการ ละเมิดสิทธิตามกฎหมาย</p>	<p><u>แนวทางการปฏิบัติ</u></p> <ol style="list-style-type: none"> 1) ข้อมูลส่วนบุคคล ห้ามไม่ให้ใช้ รวบรวม เปิดเผย หรือถ่ายโอนข้อมูลส่วนบุคคล ของบุคคลอื่น เว้นแต่จะได้รับความยินยอมจากเจ้าของข้อมูลส่วนบุคคล หรือมี เหตุยกเว้นให้สามารถใช้ รวบรวม เปิดเผยได้ตามกฎหมาย

5.2 การบันทึก การรายงาน การใช้ และการเก็บรักษาข้อมูล

หลักการ	แนวทางการปฏิบัติ
บริษัทฯ ให้ความสำคัญกับการจัดการข้อมูลภายในองค์กร โดยการบันทึกหรือรายงานข้อมูลต้องสอดคล้องกับหลักเกณฑ์ที่บริษัทฯ กำหนด และถูกต้องครบถ้วน ตามกฎหมาย รวมถึงการเก็บรักษาข้อมูลจะต้องปลอดภัย และสามารถนำมาใช้ประโยชน์ได้เมื่อต้องการ	<ol style="list-style-type: none"> 1) บันทึก และรายงานข้อมูลต่างๆ อย่างถูกต้อง รวมถึงเก็บรักษาข้อมูลหรือเอกสารให้ปลอดภัย เป็นระบบ ให้มีมาตรฐานตามที่กฎหมายกำหนด และสามารถตรวจสอบได้ โดยเมื่อพ้นช่วงระยะเวลาที่ต้องเก็บรักษาข้อมูลหรือเอกสาร ต้องดูแลให้มีการทำลายด้วยวิธีที่เหมาะสม 2) รายงานและเปิดเผยข้อมูลอย่างถูกต้อง ครบถ้วน เป็นไปตามกฎหมาย กฏระเบียบ และข้อกำหนดที่เกี่ยวข้อง 3) กรรมการ ผู้บริหาร และพนักงานต้องไม่ใช้ข้อมูลที่ได้จากการปฏิบัติงานในการหาผลประโยชน์ส่วนตน หรือบุคคลอื่น 4) ไม่เปิดเผยข้อมูลความลับทางธุรกิจต่อบุคคลภายนอกโดยไม่ชอบด้วยกฎหมาย แม้หลังพ้นสภาพการเป็นกรรมการ ผู้บริหาร หรือพนักงานของบริษัทฯ ไปแล้ว

5.3 การใช้ และการดูแลรักษาข้อมูลอิเล็กทรอนิกส์และเทคโนโลยีสารสนเทศ

หลักการ	แนวทางการปฏิบัติ
เทคโนโลยีสารสนเทศเป็นปัจจัยสำคัญที่ช่วยส่งเสริมการดำเนินธุรกิจและเพิ่มประสิทธิภาพในการทำงาน จึงต้องมีความรอบคอบและระมัดระวังในการใช้เทคโนโลยีสารสนเทศภายใต้ข้อกำหนดของกฎหมาย และนโยบายที่กำหนด	<ol style="list-style-type: none"> 1) ปฏิบัติตามนโยบายด้านเทคโนโลยีสารสนเทศของบริษัทฯ อย่างเคร่งครัด 2) ใช้อุปกรณ์อิเล็กทรอนิกส์ ข้อมูลอิเล็กทรอนิกส์ หรือเทคโนโลยีสารสนเทศต่างๆ ของบริษัทฯ เพื่อประโยชน์ของบริษัทฯ เท่านั้น และไม่กระทำการใดๆ ที่เป็นการฝ่าฝืนกฎหมาย 3) ใช้อีเมลและอินเทอร์เน็ตที่จัดให้เพื่อธุรกิจของบริษัทฯ อย่างระมัดระวัง หลีกเลี่ยงการเข้าถึงเว็บไซต์ที่ไม่เหมาะสม ไม่ปลอดภัย หรือผิดศีลธรรม

6. การควบคุมภายใน / การตรวจสอบภายใน และการบริหารความเสี่ยง

หลักการ

บริษัทฯ มุ่งมั่นที่จะดำเนินกิจการให้สอดคล้องกับหลักการกำกับดูแลกิจการที่ดี จึงกำหนดเป็นนโยบายให้มีระบบการควบคุมภายใน การตรวจสอบภายในให้มีประสิทธิภาพ และประสิทธิผล และบริหารความเสี่ยงให้อยู่ในระดับที่เหมาะสม โดยไม่ส่งผลกระทบต่อการบรรลุวัตถุประสงค์ขององค์กร

แนวทางการปฏิบัติ

- 1) ผู้บริหารต้องจัดระบบการควบคุมภายใน และการบริหารความเสี่ยง รวมถึงปลูกฝังให้พนักงานมีความรู้ความเข้าใจ และปฏิบัติตามระบบการควบคุมภายในที่กำหนดไว้
- 2) กำหนดให้มีการประเมินความเสี่ยงทุกประเภทที่อาจมีผลกระทบต่อ การดำเนินธุรกิจทั้งระดับองค์กร หน่วยธุรกิจ แผนก และหน้าที่งานต่าง ๆ รวมถึงจัดให้มีมาตรการและแผนปฏิบัติงานในการจัดการความเสี่ยงที่ได้รับไว้ ทั้งนี้ การประเมินความเสี่ยงครอบคลุมถึงความเสี่ยงในการเกิดทุจริตและคอร์รัปชันด้วย
- 3) กำหนดให้มีการสอบทานและประเมินการควบคุมภายใน และการบริหารความเสี่ยงจากผู้ตรวจสอบภายในไม่ว่าจากผู้เชี่ยวชาญที่เป็นอิสระจากภายนอกองค์กร หรือหน่วยงานตรวจสอบภายใน และรายงานผลการประเมินการควบคุมภายในต่อคณะกรรมการ หากพบว่ามีข้อบกพร่องของการควบคุมภายใน ให้ดำเนินการติดตามแก้ไขอย่างทันท่วงที
- 4) พนักงานต้องปฏิบัติตามกฎ ระเบียบ ข้อบังคับ คำสั่ง และระบบการควบคุมภายใน รวมทั้งการบริหารความเสี่ยงที่เกี่ยวข้องกับการปฏิบัติงานของตน

7. จรรยาบรรณของพนักงาน

หลักการ

บริษัทฯ มุ่งหวังให้พนักงานทุกคน ปฏิบัติงานให้เป็นไปตามกฎ ระเบียบ นโยบาย คู่มือปฏิบัติงาน คำสั่ง หรือประกาศขององค์กร รวมถึงพัฒนาและเสริมสร้างวัฒนธรรมการทำงานเป็นทีม และสร้างความพึงพอใจให้กับผู้มีส่วนได้เสีย

แนวทางการปฏิบัติ

- 1) พนักงานมีหน้าที่ในการปฏิบัติงานอย่างเต็มความสามารถ ด้วยความรับผิดชอบในภารกิจที่ได้รับมอบหมาย ปฏิบัติงานตามกฎ ระเบียบ นโยบาย คู่มือปฏิบัติงาน คำสั่ง หรือประกาศขององค์กร ซื่อสัตย์สุจริต และมุ่งมั่นทุ่มเทให้เกิดผลสำเร็จของงาน
- 2) ไม่กล่าวร้าย หรือกระทำการใดๆ อันจะนำไปสู่ความแตกแยก หรือเสียหายภายในบริษัทฯ หรือต่อบุคคลที่เกี่ยวข้อง
- 3) พึงปฏิบัติต่อผู้ร่วมงานด้วยความสุภาพ มีน้ำใจ มีมนุษยสัมพันธ์อันดี ให้เกียรติผู้อื่น ร่วมทั้งปรับตัวให้สามารถทำงานร่วมกับบุคคลอื่นได้
- 4) ใฝ่หาความรู้และประสบการณ์เพื่อเสริมสร้างความสามารถในการปฏิบัติงานและพัฒนาตนเองไปในทางที่เป็นประโยชน์ต่อตนเองและบริษัทฯ อยู่เสมอ
- 5) ดูแลรักษาผลประโยชน์ และใช้ทรัพย์สินของบริษัทฯ อย่างคุ้มค่า ไม่นำทรัพย์สินของบริษัทฯ ไปใช้ประโยชน์ส่วนตัว

- 6) ไม่นำชื่อหรือสัญลักษณ์บริษัทฯ ไปใช้โดยมิได้รับอนุญาต เพื่อแสวงหาประโยชน์ส่วนตน และอาจเป็นผลเสียหายต่อภาพลักษณ์ของบริษัทฯ

8. ความรับผิดชอบต่อผู้มีส่วนได้เสีย

8.1 การปฏิบัติต่อผู้ถือหุ้น

หลักการ	แนวทางการปฏิบัติ
บริษัทฯ มุ่งมั่นที่จะสร้างความพึงพอใจสูงสุดให้แก่ผู้ถือหุ้น โดยคำนึงถึงการเจริญเติบโตอย่างยั่งยืน และสร้างมูลค่าเพิ่ม รวมทั้งดำเนินธุรกิจตามหลักการกำกับดูแลกิจการที่ดี	<ol style="list-style-type: none"> 1) ปฏิบัติตามกฎหมาย วัตถุประสงค์ ข้อบังคับของบริษัทฯ มติของคณะกรรมการ มติของที่ประชุมผู้ถือหุ้น ดำเนินการตามแนวปฏิบัติที่ดีของหลักการกำกับดูแลกิจการที่ดี และจรรยาบรรณในการดำเนินธุรกิจ และปฏิบัติต่อผู้ถือหุ้นอย่างเท่าเทียมกัน ทั้งผู้ถือหุ้นรายใหญ่ และรายย่อย เพื่อประโยชน์สูงสุดของผู้ถือหุ้น 2) นำเสนอรายงานผลประกอบการ รายงานฐานะทางการเงิน และรายงานอื่นๆ อย่างถูกต้อง ครบถ้วน และทันเวลา 3) ไม่แสวงหาผลประโยชน์ให้ตนเองและผู้อื่นโดยใช้ข้อมูลใด ๆ ของบริษัทฯ ซึ่งยังไม่ได้เปิดเผยต่อสาธารณะ หรือดำเนินการใดๆ ในลักษณะที่อาจก่อให้เกิดความขัดแย้งทางผลประโยชน์กับบริษัทฯ 4) เปิดโอกาสให้ผู้ถือหุ้นแสดงความคิดเห็นเกี่ยวกับบริษัทฯ ภายใต้การปฏิบัติต่อผู้ถือหุ้นอย่างเท่าเทียมกัน

8.2 การปฏิบัติต่อลูกค้าหรือผู้ใช้บริการ

หลักการ	แนวทางการปฏิบัติ
บริษัทฯ มุ่งมั่นที่จะสร้างความพึงพอใจและความมั่นใจให้กับลูกค้าที่จะได้รับบริการที่ดี มีคุณภาพ ในราคาที่เหมาะสม รวมถึงรักษาความสัมพันธ์ทางธุรกิจที่ดีและยั่งยืน	<ol style="list-style-type: none"> 1) มุ่งมั่นพัฒนาคุณภาพของงานบริการ เพื่อตอบสนองความต้องการของลูกค้าอย่างต่อเนื่อง 2) ให้ข้อมูลข่าวสาร และคำแนะนำที่ถูกต้องต่อลูกค้า เกี่ยวกับบริการอย่างเพียงพอ และทันต่อเหตุการณ์ 3) ปฏิบัติตามเงื่อนไขต่างๆ ที่มีต่อลูกค้าอย่างเคร่งครัด กรณีที่ไม่สามารถปฏิบัติตามเงื่อนไขข้อใดได้ ต้องรีบแจ้งให้ลูกค้าทราบ เพื่อร่วมกันพิจารณาหาแนวทางแก้ไขปัญหา 4) ปฏิบัติกับลูกค้าด้วยความสุภาพ เป็นที่ไว้วางใจได้ของลูกค้า 5) มีระบบการจัดเก็บข้อมูลของลูกค้าอย่างปลอดภัย มีมาตรการรักษาความลับของลูกค้า และไม่ดำเนินการใดๆ ที่จะส่งผลกระทบต่อข้อมูลโดยมิได้รับความยินยอมจากลูกค้า และไม่นำข้อมูลของลูกค้าไปใช้เพื่อประโยชน์ของตนเอง หรือผู้เกี่ยวข้องโดยมิชอบ 6) จัดให้มีกระบวนการ ให้ลูกค้าสามารถแจ้งเกี่ยวกับคุณภาพของการให้บริการ และดำเนินการแก้ไขอย่างทันท่วงที

8.3 การปฏิบัติต่อลูกค้า

หลักการ	แนวทางการปฏิบัติ
<p>บริษัทฯ มีนโยบายที่จะปฏิบัติต่อลูกค้าอย่างเสมอภาค และเป็นธรรม โดยคำนึงถึงผลประโยชน์สูงสุดของบริษัทฯ และหลีกเลี่ยงสถานการณ์ที่ทำให้เกิดความขัดแย้งทางผลประโยชน์</p>	<ol style="list-style-type: none"> 1) ปฏิบัติตามเงื่อนไขต่างๆ ที่มีต่อลูกค้าอย่างเคร่งครัด กรณีที่ไม่สามารถปฏิบัติตามเงื่อนไขข้อใดได้ ต้องรีบแจ้งให้ลูกค้าทราบ เพื่อร่วมกันพิจารณาหาแนวทางแก้ไขปัญหา 2) ปฏิบัติหน้าที่ด้วยความซื่อสัตย์สุจริต ละเว้นการใช้อำนาจหน้าที่เพื่อประโยชน์ส่วนตน ทั้งทางตรงหรือทางอ้อม 3) ปฏิบัติต่อลูกค้าอย่างเท่าเทียม เสมอภาค รวมทั้งให้ข้อมูลที่ถูกต้อง ชัดเจน และครบถ้วน เพื่อให้เกิดการแข่งขันที่เป็นธรรม โปร่งใส และตรวจสอบได้ 4) ไม่เรียกร้องและไม่รับของขวัญ ทรัพย์สิน การสนับสนุน หรือประโยชน์อื่นใดจากลูกค้า ทั้งทางตรงและทางอ้อม

8.4 การปฏิบัติต่อพนักงาน

หลักการ	แนวทางการปฏิบัติ
<p>ด้วยตระหนักว่าพนักงานทุกคนเป็นหนึ่งในปัจจัยสำคัญ และมีคุณค่านำมาซึ่งความสำเร็จ ความก้าวหน้า และการเจริญเติบโตอย่างยั่งยืนขององค์กร บริษัทฯ จึงมุ่งมั่นพัฒนาองค์กรให้เป็นองค์กรแห่งการเสริมสร้างวัฒนธรรม และบรรยากาศการทำงานเป็นทีม ให้ผลตอบแทนที่เหมาะสม ให้ความสำคัญต่อการพัฒนา ความรู้ และความสามารถของพนักงาน รวมถึงรับฟังข้อคิดเห็นและข้อเสนอแนะจากพนักงานทุกระดับอย่างเท่าเทียมและเสมอภาค</p>	<ol style="list-style-type: none"> 1) ปฏิบัติตามกฎหมายแรงงาน และข้อบังคับต่างๆ ที่เกี่ยวข้องกับพนักงานอย่างเคร่งครัด 2) ปฏิบัติต่อพนักงานด้วยความสุภาพ ให้ความเคารพต่อความเป็นปัจเจกชน และศักดิ์ศรีของความเป็นมนุษย์ ตามหลักสิทธิมนุษยชนสากล 3) จัดเงื่อนไขการจ้างงานที่เป็นธรรมสำหรับพนักงาน และให้พนักงานได้รับค่าตอบแทน และสวัสดิการที่เหมาะสมและเป็นธรรมตามความรู้ความสามารถของพนักงานแต่ละคน 4) ดูแลรักษาสภาพแวดล้อม และจัดระบบการทำงานให้พนักงานมีความปลอดภัยในชีวิตและทรัพย์สิน รวมถึงสุขอนามัยที่ดี 5) ให้ความสำคัญกับการพัฒนาพนักงานเพื่อฝึกทักษะและเพิ่มพูนศักยภาพ โดยสนับสนุนให้พนักงานมีการเรียนรู้อย่างทั่วถึง และสม่ำเสมอ 6) แต่งตั้ง โยกย้าย ให้รางวัล และลงโทษพนักงาน ด้วยความสุจริต และอยู่บนพื้นฐานของความรู้ ความสามารถ และความเหมาะสมของพนักงาน 7) หลีกเลี่ยงการกระทำใดๆ ที่ไม่เป็นธรรม ซึ่งอาจมีผลกระทบต่อความมั่นคงในหน้าที่การงานของพนักงาน หรือคุกคาม หรือสร้างความกดดันต่อสภาพจิตใจของพนักงาน 8) รับฟังข้อคิดเห็น และข้อเสนอแนะ ของพนักงาน รวมถึงจัดช่องทางให้พนักงานสามารถแจ้งเรื่องที่ส่อไปในทางผิดข้อบังคับการทำงาน ระเบียบ คำสั่ง ประกาศ หรือกฎหมายได้

8.5 ความรับผิดชอบต่อสังคมและสิ่งแวดล้อม

หลักการ	แนวทางการปฏิบัติ
บริษัทฯ ตระหนักถึงการเป็นส่วนหนึ่งของสังคม ซึ่งต้องรับผิดชอบต่อช่วยเหลือ และสนับสนุนกิจกรรมทางสังคม และอนุรักษ์สิ่งแวดล้อม	<ol style="list-style-type: none"> 1) จัดกิจกรรมบำเพ็ญประโยชน์ หรือกิจกรรมเพื่อสังคมและสิ่งแวดล้อม โดยการมีส่วนร่วมของพนักงาน ตลอดจนส่งเสริมให้พนักงานมีโอกาสนในการทำความดี เพื่อพัฒนาจิตอาสา และให้พนักงานร่วมปฏิบัติตนเป็นพลเมืองดีต่อสังคม 2) ส่งเสริมให้เกิดการเรียนรู้และการพัฒนาทักษะทางการศึกษาของเยาวชนและประชาชนทั่วไป 3) คัดเลือก และส่งเสริมการใช้ผลิตภัณฑ์ที่เป็นมิตรกับสิ่งแวดล้อม

การส่งเสริมและติดตามให้มีการปฏิบัติตาม

คณะกรรมการและผู้บริหารต้องเป็นผู้นำและตัวอย่างที่ดีในการปฏิบัติ แนะนำ สื่อสาร และสร้างความรู้ความเข้าใจเกี่ยวกับจริยธรรมทางธุรกิจ รวมทั้งติดตามให้พนักงานทุกระดับมีการปฏิบัติตามอย่างจริงจัง เพื่อให้การดำเนินธุรกิจของบริษัทฯ มีประสิทธิภาพ โปร่งใส เป็นธรรม และตรวจสอบได้ โดยพนักงานมีหน้าที่ต้องปฏิบัติตามอย่างเคร่งครัด

การตรวจสอบและประเมินผลการปฏิบัติตาม

บริษัทฯ จะจัดให้มีการตรวจสอบและประเมินผลการปฏิบัติตามจริยธรรมทางธุรกิจ อย่างสม่ำเสมอ ทั้งนี้ เพื่อนำผลการประเมินไปปรับปรุงจริยธรรมทางธุรกิจให้ดีขึ้นและเหมาะสมยิ่งขึ้น โดยจะรายงานผลการประเมินดังกล่าวให้แก่คณะกรรมการทราบอย่างน้อยปีละ 1 ครั้ง

การฝ่าฝืนหรือไม่ปฏิบัติตาม

กรรมการและผู้บริหารในฐานะผู้บังคับบัญชาที่มีหน้าที่ในการให้คำแนะนำ และติดตามผู้ใต้บังคับบัญชาของตนในการปฏิบัติตามจริยธรรมทางธุรกิจอย่างเคร่งครัด หากพบว่ามี การฝ่าฝืน หรือไม่ปฏิบัติตามจริยธรรมทางธุรกิจของบริษัทฯ บุคคลผู้นั้นจะถูกพิจารณาลงโทษทางวินัยตามความร้ายแรงหรือผลกระทบที่จะเกิดขึ้น และหากเป็นการฝ่าฝืนต่อกฎหมาย จะถูกดำเนินคดีตามกฎหมายด้วย ทั้งนี้ หากผู้บังคับบัญชาละเลยไม่ดูแลให้มีการปฏิบัติตาม หรือไม่ดำเนินการลงโทษผู้กระทำความผิดอย่างเหมาะสม จะได้รับการพิจารณาลงโทษทางวินัยด้วย

การแจ้งและการร้องเรียน (Whistleblowing)

1) ข้อร้องเรียนภายในบริษัท

ในกรณีที่พบเห็นพฤติกรรมหรือเหตุการณ์ที่อาจเป็นการฝ่าฝืนจริยธรรมทางธุรกิจสามารถแจ้งเรื่องได้โดยตรงผ่านทางช่องทางที่กำหนดไว้ ดังนี้

- กล่องรับเรื่องร้องเรียนภายในบริษัทฯ
- ช่องทางรับเรื่องร้องเรียน online (<https://www.kjl.co.th/Contact>)

2) ข้อร้องเรียนจากบุคคลภายนอก

บริษัทฯ ได้เปิดช่องทางให้ผู้มีส่วนได้เสียสามารถแจ้งเบาะแส และร้องเรียนผ่านช่องทางที่บริษัทฯ จัดไว้ โดยสามารถติดต่อสื่อสารเพื่อส่งข้อเรียกร้องถึงคณะกรรมการตรวจสอบ โดยมีคณะกรรมการตรวจสอบซึ่งมีความเป็นอิสระจากฝ่ายจัดการเป็นผู้พิจารณา และมีเลขานุการบริษัททำหน้าที่กลั่นกรองเบาะแสและข้อร้องเรียนดังกล่าว สำหรับรายละเอียดช่องทาง มีดังนี้

- ช่องทางรับเรื่องร้องเรียน online (<https://www.kjl.co.th/Contact>)
- ทางอีเมลของคณะกรรมการตรวจสอบ (AC@kjl.co.th)
- ทางไปรษณีย์

ติดต่อ : คณะกรรมการตรวจสอบ หรือ หน่วยงานเลขานุการบริษัท

ที่อยู่ : บริษัท กิจเจริญ เอ็นจิเนียริง อีเลคทริก จำกัด (มหาชน)

61 หมู่ที่ 8 ซอยวิรุฬหาราชบุรี ถนนเศรษฐกิจ ตำบลท่าไม้

อำเภอกระทุ่มแบน จังหวัดสมุทรสาคร 74110

โดยบริษัทฯ จะดำเนินการตรวจสอบเรื่องดังกล่าวอย่างทันท่วงที โดยถือปฏิบัติเป็นเรื่องลับและกำหนดให้มีมาตรการคุ้มครองผู้แจ้งเรื่องร้องเรียนและบุคคลที่เกี่ยวข้องให้ได้รับความเป็นธรรม หรือไม่ถูกกลั่นแกล้งในทุกลักษณะ

การทำรายการระหว่างกัน

(1) หากมีความจำเป็นต้องทำรายการระหว่างกัน จะต้องมีการกำหนดเงื่อนไขต่าง ๆ ให้เป็นไปตามลักษณะการดำเนินการค้าปกติ ในราคาตลาดซึ่งสามารถเปรียบเทียบได้กับราคาที่เกิดขึ้นกับบุคคลภายนอก ทั้งนี้ให้คณะกรรมการตรวจสอบ หรือผู้สอบบัญชีของบริษัทฯ หรือผู้เชี่ยวชาญอิสระ พิจารณาตรวจสอบและให้ความเห็นถึงความเหมาะสมของราคา และความสมเหตุสมผลของการทำรายการด้วย โดยรายการระหว่างกันจะต้องเป็นไปตามกฎหมายว่าด้วยหลักทรัพย์และตลาดหลักทรัพย์ และข้อบังคับ ประกาศ คำสั่ง หรือข้อกำหนดของตลาดหลักทรัพย์แห่งประเทศไทย รวมถึงตลอดถึงการปฏิบัติตามข้อกำหนดเกี่ยวกับการเปิดเผยข้อมูลการทำรายการเกี่ยวโยงกัน และการได้มาหรือจำหน่ายทรัพย์สินที่สำคัญของบริษัทฯ หรือบริษัทย่อย

(2) หากมีรายการระหว่างกันของบริษัทฯ หรือบริษัทย่อยเกิดขึ้นกับบุคคลที่อาจมีความขัดแย้งทางผลประโยชน์ มีส่วนได้เสีย หรืออาจมีความขัดแย้งทางผลประโยชน์ในอนาคต บริษัทฯ จะให้คณะกรรมการตรวจสอบเป็นผู้ให้ความเห็นเกี่ยวกับความจำเป็นและความเหมาะสมของรายการนั้น ในกรณีที่คณะกรรมการตรวจสอบไม่มีความชำนาญในการพิจารณารายการระหว่างกันที่อาจเกิดขึ้น บริษัทฯ จะให้ผู้เชี่ยวชาญอิสระ หรือผู้สอบบัญชีของบริษัทฯ เป็นผู้ให้ความเห็นเกี่ยวกับรายการระหว่างกันดังกล่าวเพื่อนำไปใช้ประกอบการตัดสินใจของคณะกรรมการหรือผู้ถือหุ้นตามแต่กรณี ทั้งนี้ บริษัทฯ จะเปิดเผยรายงานระหว่างกันไว้ในหมายเหตุประกอบงบการเงินที่ได้รับการตรวจสอบจากผู้สอบบัญชีของบริษัทฯ

เอกสารแนบ 6 รายงานคณะกรรมการตรวจสอบเกี่ยวกับการควบคุมภายในและการบริหารจัดการความเสี่ยง

1. จำนวนครั้งการประชุมและการเข้าประชุมของกรรมการตรวจสอบรายบุคคล

ในปี 2565 บริษัทฯ มีการจัดการประชุมคณะกรรมการตรวจสอบจำนวน 6 ครั้ง โดยมีรายละเอียดดังนี้

รายชื่อ	จำนวนครั้งที่เข้าร่วมประชุม/การประชุมทั้งหมด	
	ปี 2564	ปี 2565
1. นายพิชัย ดุชะภูิกุลชัย ^{1/}	- /-	6/6
2. นายวรุฒม์ เตมีย์ ^{1/}	- /-	6/6
3. รศ.ดร.วิเลิศ ภูริวัชร ^{1/}	- /-	6/6

หมายเหตุ: ^{1/}คณะกรรมการตรวจสอบ ได้รับการแต่งตั้งจากที่ประชุมคณะกรรมการ ครั้งที่ 3/2565 เมื่อวันที่ 1 มีนาคม 2565

2. ผลการปฏิบัติหน้าที่ของคณะกรรมการตรวจสอบ

สำหรับปีสิ้นสุดวันที่ 31 ธันวาคม 2565 บริษัทฯ มีการประชุมคณะกรรมการตรวจสอบ ซึ่งประชุมร่วมกับฝ่ายบริหาร ผู้ตรวจสอบภายใน และผู้สอบบัญชีทั้งสิ้น 6 ครั้ง โดยมีสาระสำคัญในการดำเนินงานของคณะกรรมการตรวจสอบ และการให้ความเห็นในเรื่องต่าง ๆ ต่อที่ประชุมคณะกรรมการบริษัท ดังต่อไปนี้

- 1) คณะกรรมการตรวจสอบได้พิจารณาสอบทานงบการเงินประจำปี 2564 ร่วมกับฝ่ายบริหาร และผู้สอบบัญชี เพื่อให้มั่นใจว่ารายงานทางการเงินของบริษัทฯ ได้จัดทำขึ้นอย่างถูกต้องตามที่ควรเป็นตามมาตรฐานการบัญชีที่รับรองโดยทั่วไป และมีการเปิดเผยข้อมูลอย่างเพียงพอครบถ้วน และเชื่อถือได้
- 2) พิจารณาการเปิดเผยข้อมูลรายการระหว่างกัน และรายการที่อาจมีความขัดแย้งทางผลประโยชน์ของบริษัทฯ และบุคคลที่อาจจะมีความขัดแย้งทางผลประโยชน์ ซึ่งคณะกรรมการตรวจสอบเห็นว่าการเปิดเผยข้อมูลรายการระหว่างกัน และรายการที่เกี่ยวข้องกันของบริษัทฯ เป็นไปอย่างครบถ้วนและเพียงพอ อีกทั้งได้ดำเนินการตามเงื่อนไขทางการค้าทั่วไป
- 3) คณะกรรมการตรวจสอบได้รับทราบจากผู้สอบบัญชีไม่พบข้อสังเกตของผู้สอบบัญชีเกี่ยวกับประเด็นจากการสอบทานระบบควบคุมภายในของบริษัทฯ แต่อย่างใด
- 4) ประเมินระบบการควบคุมภายในตามแนวทางที่กำหนดโดยสำนักงานคณะกรรมการกำกับหลักทรัพย์และตลาดหลักทรัพย์ ซึ่งครอบคลุมถึงการควบคุมภายในองค์กร การบริหารความเสี่ยง การควบคุมด้านบัญชี การปฏิบัติงาน และระบบสารสนเทศและการสื่อสารข้อมูล รวมถึงระบบการติดตาม โดยคณะกรรมการตรวจสอบเห็นว่า บริษัทฯ มีการควบคุมภายในที่เพียงพอและมีประสิทธิผล

- 5) กำกับดูแลงานตรวจสอบภายในให้มีการปฏิบัติงานอย่างอิสระ โดยจัดให้มีการแต่งตั้งให้ บริษัท เคพีเอ็มจี ภูมิภาค ที่ปรึกษาธุรกิจ จำกัด ซึ่งเป็นบริษัทที่ให้บริการด้านการตรวจสอบภายในจากภายนอก เป็นผู้ตรวจสอบภายในของบริษัทฯ โดยคณะกรรมการตรวจสอบจะเป็นผู้พิจารณาแผนการตรวจสอบภายในประจำปี รายงานผลการตรวจสอบภายใน ติดตามผลการตรวจสอบภายในกับฝ่ายบริหารอย่างต่อเนื่อง พร้อมทั้งให้คำแนะนำกับผู้ตรวจสอบภายใน เพื่อให้เกิดความเชื่อมั่นใจว่า การปฏิบัติงานตามแผนงานตรวจสอบภายในเป็นไปอย่างมีประสิทธิภาพ และประสิทธิผล โดยผลการตรวจสอบภายใน ไม่พบสิ่งบ่งชี้ของการกระทำทุจริตหรือข้อบกพร่องด้านการควบคุมภายในที่มีนัยสำคัญ
- 6) คณะกรรมการตรวจสอบได้พิจารณาความเป็นอิสระ ความรู้ ความเข้าใจในธุรกิจ คุณภาพงาน และคุณสมบัติของผู้สอบบัญชีตลอดจนความเหมาะสมของค่าสอบบัญชี โดยเห็นชอบให้ผู้สอบบัญชีจาก บริษัท ไพร์วอเตอร์เฮาส์คูเปอร์ส เอพีแอส จำกัด เป็นผู้สอบบัญชีประจำปี 2564 ของบริษัทฯ ซึ่งได้แก่ คุณวิเชียร กิ่งมนตรี ผู้สอบบัญชีรับอนุญาตเลขที่ 3977 เป็นผู้สอบบัญชีที่ลงลายมือชื่อในรายงานการตรวจสอบงบการเงินของบริษัทฯ ที่มีคุณสมบัติตามข้อกำหนด และได้รับความเห็นชอบจากสำนักงานคณะกรรมการกำกับหลักทรัพย์และตลาดหลักทรัพย์ เพื่อนำเสนอต่อที่ประชุมผู้ถือหุ้นพิจารณาอนุมัติ
- 7) กำกับดูแลให้บริษัทฯ มีระบบการบริหารความเสี่ยงที่เหมาะสมและมีประสิทธิภาพ โดยคณะกรรมการตรวจสอบเห็นว่าบริษัทฯ มีระบบการบริหารความเสี่ยงที่เหมาะสม และมีประสิทธิภาพ ทั้งนี้ คณะกรรมการตรวจสอบได้รับทราบผลประเมินความเสี่ยงจากคณะกรรมการบริหารความเสี่ยง ในที่ประชุมคณะกรรมการตรวจสอบครั้งที่ 3/2565 เมื่อวันที่ 9 มิถุนายน 2565



บริษัท กิจเจริญ เอ็นจิเนียริ่ง อิเล็กทริก จำกัด (มหาชน)
KIJCHAROEN ENGINEERING ELECTRIC PLC

Line : @KJL.connect | Email : connect@KJL.co.th
Website : www.KJL.co.th | Tel : 02 808 5000